

【表紙】

【提出書類】 有価証券報告書
【提出先】 関東財務局長
【提出日】 2020年10月30日
【計算期間】 第34期
(自 2020年2月1日 至 2020年7月31日)
【発行者名】 東急リアル・エステート投資法人
【代表者の役職氏名】 執行役員 柏崎 和義
【本店の所在の場所】 東京都渋谷区道玄坂一丁目12番1号
【事務連絡者氏名】 東急リアル・エステート・インベストメント・マネジメント株式会社
執行役員経営企画・財務・IR担当 兼 財務・IR部長 山川 潔
【連絡場所】 東京都渋谷区道玄坂一丁目12番1号
【電話番号】 03-5428-5828
【縦覧に供する場所】 株式会社東京証券取引所
(東京都中央区日本橋兜町2番1号)

第一部【ファンド情報】

第1【ファンドの状況】

1【投資法人の概況】

(1)【主要な経営指標等の推移】

① 主要な経営指標等の推移

期別		第25期 自 2015年 8月1日 至 2016年 1月31日 (184日)	第26期 自 2016年 2月1日 至 2016年 7月31日 (182日)	第27期 自 2016年 8月1日 至 2017年 1月31日 (184日)	第28期 自 2017年 2月1日 至 2017年 7月31日 (181日)	第29期 自 2017年 8月1日 至 2018年 1月31日 (184日)	
営業成績							
損益計算書							
	営業収益	百万円	7,289	9,500	7,514	6,919	7,032
	営業利益	百万円	3,251	3,580	3,588	2,940	3,068
	経常利益	百万円	2,572	2,927	2,954	2,355	2,494
	当期純利益	百万円	2,571	2,926	2,952	2,355	2,493
事業収支							
	不動産賃貸事業収益	(注3) 百万円	7,289	7,150	6,973	6,919	7,032
	不動産賃貸事業費用	百万円	3,368	3,362	3,232	3,310	3,271
	(うち減価償却費等)	(注4) 百万円	(1,028)	(1,049)	(1,027)	(1,022)	(1,036)
	賃貸NOI	(注5) 百万円	4,949	4,837	4,768	4,631	4,797
資金収支							
	FFO	(a) 百万円 (注6)	3,600	3,467	3,439	3,377	3,530
	資本的支出額	(b) 百万円	622	684	615	840	458
	AFFO	(a)-(b) 百万円 (注7)	2,978	2,783	2,824	2,537	3,071
財産等の状況							
貸借対照表							
	総資産額	(c) 百万円	222,868	221,495	219,762	219,579	218,101
	(対前期比)	%	(0.0)	(△0.6)	(△0.8)	(△0.1)	(△0.7)
	有利子負債額	(d) 百万円 (注8)	97,000	95,500	93,500	93,500	92,000
	純資産額	(e) 百万円	113,183	113,538	113,856	113,527	113,430
	(対前期比)	%	(0.2)	(0.3)	(0.3)	(△0.3)	(△0.1)
	出資総額	百万円	110,479	110,479	110,479	110,479	110,479
ポートフォリオ							
	不動産等の取得価額	(注9) 百万円	224,809	223,629	222,339	222,339	223,539
	不動産等の貸借対照表計上額	(注9) 百万円	212,739	211,772	210,192	210,000	210,672
	不動産等の期末算定価額	(f) 百万円 (注9)	242,870	244,500	245,200	252,280	258,360
	期末物件数	件	30	29	28	28	29
	総賃貸可能面積	(注10) m ²	231,706.49	211,801.83	210,476.40	210,373.50	211,303.47
	期末稼働率	(注11) %	98.9	97.0	97.1	98.3	99.7
その他							
分配							
	分配総額	百万円	2,572	2,634	2,684	2,590	2,590
	配当性向	%	100.0	90.0	90.9	110.0	103.9
1口当たり情報							
	発行済投資口の総口数	口	977,600	977,600	977,600	977,600	977,600
	1口当たり純資産額	円	115,777	116,139	116,465	116,128	116,029
	1口当たり当期純利益	(注12) 円	2,630	2,993	3,020	2,409	2,550
	1口当たり分配金額	円	2,631	2,695	2,746	2,650	2,650
経営指標							
	総資産経常利益率(年換算)	(注13) %	2.3	2.6	2.7	2.2	2.3
	自己資本利益率(年換算)	(注14) %	4.5	5.2	5.2	4.2	4.4
	自己資本比率	(e)/(c) %	50.8	51.3	51.8	51.7	52.0
	(対前期増減)		(0.1)	(0.5)	(0.5)	(△0.1)	(0.3)
	期末総資産有利子負債比率	(d)/(c) %	43.5	43.1	42.5	42.6	42.2
	期末算定価額有利子負債比率	(d)/(f) %	39.9	39.1	38.1	37.1	35.6
	期中平均投資口価格	(注15) 円	145,209	154,325	140,910	137,786	137,260

期別		第30期 自 2018年 2月1日 至 2018年 7月31日 (181日)	第31期 自 2018年 8月1日 至 2019年 1月31日 (184日)	第32期 自 2019年 2月1日 至 2019年 7月31日 (181日)	第33期 自 2019年 8月1日 至 2020年 1月31日 (184日)	第34期 自 2020年 2月1日 至 2020年 7月31日 (182日)	
営業成績							
損益計算書							
	営業収益	百万円	7,119	7,523	7,366	8,123	8,203
	営業利益	百万円	3,197	3,547	3,349	4,049	4,325
	経常利益	百万円	2,679	3,029	2,858	3,578	3,856
	当期純利益	百万円	2,678	3,029	2,857	3,580	3,855
事業収支							
	不動産賃貸事業収益	(注3) 百万円	7,119	7,207	7,327	7,459	7,499
	不動産賃貸事業費用	百万円	3,211	3,238	3,251	3,284	3,067
	(うち減価償却費等)	(注4) 百万円	(1,054)	(1,028)	(994)	(991)	(975)
	賃貸NOI	(注5) 百万円	4,962	4,996	5,070	5,165	5,407
資金収支							
	FFO	(a) (注6) 百万円	3,732	3,740	3,812	3,906	4,127
	資本的支出額	(b) 百万円	413	506	583	635	469
	AFFO	(a)-(b) (注7) 百万円	3,318	3,233	3,229	3,271	3,658
財産等の状況							
貸借対照表							
	総資産額	(c) 百万円	219,396	219,958	218,587	219,504	220,068
	(対前期比)	%	(0.6)	(0.3)	(△0.6)	(0.4)	(0.3)
	有利子負債額	(d) (注8) 百万円	93,500	93,500	92,300	92,000	92,000
	純資産額	(e) 百万円	113,517	113,869	113,697	114,420	115,051
	(対前期比)	%	(0.1)	(0.3)	(△0.2)	(0.6)	(0.6)
	出資総額	百万円	110,479	110,479	110,479	110,479	110,479
ポートフォリオ							
	不動産等の取得価額	(注9) 百万円	223,539	225,189	231,436	231,235	231,026
	不動産等の貸借対照表計上額	(注9) 百万円	210,047	211,404	214,720	214,240	213,613
	不動産等の期末算定価額	(f) (注9) 百万円	263,730	270,500	280,340	291,721	293,200
	期末物件数	件	29	30	31	32	31
	総賃貸可能面積	(注10) m ²	211,267.00	207,848.65	210,274.91	209,337.25	208,279.76
	期末稼働率	(注11) %	99.3	99.0	99.5	99.2	99.6
その他							
分配							
	分配総額	百万円	2,677	3,029	2,857	3,224	3,471
	配当性向	%	100.0	100.0	100.0	90.0	90.0
1口当たり情報							
	発行済投資口の総口数	口	977,600	977,600	977,600	977,600	977,600
	1口当たり純資産額	円	116,118	116,478	116,302	117,041	117,688
	1口当たり当期純利益	(注12) 円	2,739	3,098	2,923	3,662	3,944
	1口当たり分配金額	円	2,739	3,099	2,923	3,298	3,551
経営指標							
	総資産経常利益率(年換算)	(注13) %	2.5	2.7	2.6	3.2	3.5
	自己資本利益率(年換算)	(注14) %	4.8	5.3	5.1	6.2	6.7
	自己資本比率	(e)/(c) %	51.7	51.8	52.0	52.1	52.3
	(対前期増減)		(△0.3)	(0.0)	(0.2)	(0.1)	(0.2)
	期末総資産有利子負債比率	(d)/(c) %	42.6	42.5	42.2	41.9	41.8
	期末算定価額有利子負債比率	(d)/(f) %	35.5	34.6	32.9	31.5	31.4
	期中平均投資口価格	(注15) 円	146,066	159,494	179,134	204,476	153,097

- (注1) 営業収益等には、消費税等は含まれていません。
- (注2) 記載した数値は、以下、本書において特に記載のない限り、記載未満の数値はいずれも、金額は切捨て、比率は四捨五入により記載しています。
- (注3) 「不動産賃貸事業収益」には、資産受入益（第28期0百万円）及び工事負担金受入額（第28期0百万円）は含んでいません。
- (注4) 「減価償却費等」には固定資産除却損（第25期5百万円、第26期23百万円、第27期26百万円、第28期10百万円、第29期4百万円、第30期5百万円、第31期13百万円、第32期7百万円、第33期3百万円、第34期0百万円）を含んでいます。
- (注5) 賃貸NOI (Net Operating Income)、計算：不動産賃貸事業収益－不動産賃貸事業費用＋減価償却費等
- (注6) FFO (Funds from Operation)、計算：当期純利益＋減価償却費等＋その他不動産関連償却＋不動産等売却損－不動産等売却益－不動産等交換差益－資産受入益
なお、その他不動産関連償却は発生していません。
- (注7) AFFO (Adjusted Funds from Operation)
- (注8) 短期借入金＋1年内返済予定の長期借入金＋長期借入金＋1年内償還予定の投資法人債＋投資法人債
- (注9) 不動産信託受益権については、総資産から当該不動産信託受益権の資産の一部である金銭等を差引いた実質不動産の保有に相当する部分を記載しています。
- (注10) 「総賃貸可能面積」は、建物・施設及び土地における貸付けが可能な事務所、店舗、倉庫及び土地の契約書及び図面上の合計面積（共用部分等を貸付けている場合には当該面積を含みます。）を記載しています。
- (注11) 「期末稼働率」は、期末の総賃貸可能面積に対して総賃貸面積が占める割合を記載しています。
- (注12) 「1口当たり当期純利益」は、当期純利益を日数加重平均投資口数（第25期乃至第34期977,600口）で除することにより算出しています。
- (注13) 経常利益／{(期首総資産額＋期末総資産額)÷2}×365÷運用日数
- (注14) 当期純利益／{(期首純資産額＋期末純資産額)÷2}×365÷運用日数
- (注15) 本投資法人の投資証券が上場する株式会社東京証券取引所（以下「東京証券取引所」といいます。）不動産投資信託証券市場における期中平均価格（終値）です。

② 事業の概要及び第34期以降の資産運用の経過

A. 当期の概況

(イ) 投資法人の主な推移

東急リアル・エステート投資法人（以下「本投資法人」といいます。）は、投資信託及び投資法人に関する法律（昭和26年法律第198号。その後の改正を含みます。）（以下「投信法」といいます。）に基づき、2003年6月20日に設立され、同年9月10日に、発行済投資口の総口数98,000口で東京証券取引所不動産投資信託証券市場に上場しました（銘柄コード8957）。

その後、第3期初の2004年8月に投資口数44,000口（オーバーアロットメントによる2,000口を含みます。）の追加公募増資を、第5期初の2005年8月に投資口数27,380口（オーバーアロットメントによる680口を含みます。）の追加公募増資を、さらに第21期初の2013年8月及び同年9月に投資口数26,140口（オーバーアロットメントによる2,376口を含みます。）の追加公募増資を行いました。2014年1月31日を基準日、同年2月1日を効力発生日として、本投資法人の投資口を1口につき5口の割合をもって分割した結果、2020年7月31日現在、発行済投資口の総口数は977,600口となっています。

(ロ) 投資環境と運用実績

本投資法人は、東急リアル・エステート・インベストメント・マネジメント株式会社（以下「本資産運用会社」といいます。）に資産運用業務を委託し、投資主価値の最大化を究極の目的として、成長性、安定性及び透明性の確保を目指した資産運用を基本方針としています。かかる基本方針に沿って、本投資法人は、以下のような投資環境のもとで、資産運用を行いました。

(i) 投資環境

当期の国内景気は、新型コロナウイルス感染症の影響により、依然として厳しい状況にありますが、このところ持ち直しの動きがみられます。

首都圏経済について、個人消費は、スーパー販売額、ドラッグストア販売額などは前年を上回っています。百貨店販売額、コンビニエンスストア販売額は前年を下回っているものの、足下では下げ止まりの動きがみられるなど、感染症の影響がみられるなか、緩やかに持ち直しつつあります。雇用情勢では、有効求人倍率は低下し、完全失業率は上昇しているなど、感染症の影響により、弱い動きとなっています。

東京圏の人口動態については、2020年1月から6月までの間において、10万人超の転入（※）があり、全国との格差は依然として拡大しています。※出典：「住民基本台帳人口移動報告」（総務省統計局）

このような状況のなか、東京のオフィス市場はコロナ禍の影響による内覧の延期、契約の保留やキャンセルが散見されるなど、空室消化ペースは鈍化しており、東京都心5区のオフィス賃貸市場は、平均空室率が上昇傾向に転じています。平均賃料は新築ビルを中心に前年同月比では上昇が続いているものの、渋谷区の平均賃料は下落に転じています。

一方、商業施設賃貸市場は、緊急事態宣言の解除による首都圏の営業再開に伴い、持ち直しの動きが見られます。消費者心理は依然として厳しいものの外出自粛疲れの反動や特別定額給付金の効果もあり、生活必需品を扱う食品スーパーや総合スーパーを中心に商業施設を取り巻く環境は回復しつつあります。

不動産売買市場については、金融緩和政策が継続するなか、新型コロナウイルス感染症の影響や物件の選別姿勢などにより、2020年第2四半期における都心5区の取引件数は減少しています。

期待利回りについては、新型コロナウイルス感染症の感染拡大の影響は、アセットごとに異なります。ホテルは上昇する一方、都心型商業施設は横ばい、オフィスは依然として低水準で推移しています。

(ii) 運用実績

a. 物件取得、売却及び運用管理

本投資法人は、このような環境のもと、これまでの「成長力のある地域における競争力のある物件への投資」という基本方針に加え、上場以来の投資運用の経験を活かし策定した「長期投資運用戦略（サーフプラン）（注）」に基づき投資活動を行いました。

当期においては、2020年3月4日に、KN自由が丘プラザの信託受益権の準共有持分割合51%を取得し、TOKYU REIT赤坂檜町ビルの信託受益権の準共有持分割合51%を譲渡しました。

当期末現在の本投資法人が保有する31物件の取得価額合計は2,310億2千6百万円、総賃貸可能面積は208,279.76㎡、期末算定価額の合計は2,932億円となりました。

この期末算定価額の合計は、前期に引き続き帳簿価額の合計を上回っており、その差額は795億8千6百万円でした。なお、一般に公正妥当と認められる企業会計の基準に基づき、この評価益は財務諸表に反映させていません。

当期末における既存物件ポートフォリオの平均賃料単価は前期末と比較して2.3%の上昇となりました。また、期末の空室率は前期末の0.8%から0.4ポイント低下し0.4%となりました。

(注)「長期投資運用戦略（サーフプラン）」とは、不動産価格の循環性に着目したバリュー投資及び逆張り投資によって物件の入替えを行いながら、恒久的に競争力を有するポートフォリオ及び不況期にも強いバランスシートの形成を目指す、本資産運用会社が策定した本投資法人の戦略です。

b. 利益相反対策

取引の公正・透明性を確保するため、本投資法人の資産運用会社の自主ルールである利害関係者取引規程を厳守し、所定の手続を履践しました。

なお、本投資法人の保有物件に係るプロパティ・マネジメント業務を行う利害関係者（注）への報酬について、その水準が東京証券取引所に上場している他の投資法人が設定している水準の範囲内にある旨の意見書を、株式会社都市未来総合研究所から取得しています。

(注)「利害関係者」については、後記「(4)投資法人の機構 b.投資法人の運用体制 (イ)取締役会による意思決定及び業務執行の監督 <委員会> ii.コンプライアンス・リスクマネジメント委員会」における注記をご参照下さい。以下同じです。

(ハ) 資金調達概要

安定性、機動性及び効率性を基本とした財務方針のもと、資金を調達しています。

当期においては、有利子負債の長期固定金利化及び返済期限の分散化を図るため、当期に返済期限が到来した長期借入金65億円について借換を行いました。なお、手元流動性の拡充による財務信用力の確保を目的として、取引金融機関4行と総額180億円の借入枠（コミットメントライン）を設定しています。当期末現在の有利子負債残高は920億円（投資法人債残高80億円、長期借入金残高840億円（1年内償還予定の投資法人債30億円及び1年内返済予定の長期借入金124億円を含みます。）、当期における加重平均利率は、0.97%（当期の支払利息の年換算額を各有利子負債の平均残高の合計値で除して計算しています。）です。

なお、当期末現在における本投資法人の格付けの状況は以下の通りです。

信用格付業者の商号又は名称	格付けの内容
株式会社日本格付研究所（JCR）	長期発行体格付：AA－ 格付の見通し：安定的
株式会社格付投資情報センター（R&I）	発行体格付：A+ 格付の方向性：安定的

(二) 業績及び分配の概要

上記のような運用の結果、当期の実績として営業収益82億3百万円、営業利益43億2千5百万円となり、借入金にかかる支払利息等を控除した後の経常利益は38億5千6百万円、当期純利益は38億5千5百万円を計上しました。

当期は、「平成二十一年及び平成二十二年に土地等の先行取得をした場合の課税の特例」（租税特別措置法（昭和32年法律第26号。その後の改正を含みます。）（以下「租税特別措置法」といいます。）第66条の2）に基づき、2020年3月4日に譲渡した「TOKYU REIT赤坂檜町ビル」の信託受益権の準共有持分割合51%の譲渡益7億3百万円のうち、3億8千4百万円を圧縮積立金として繰り入れます。よって、分配金については、租税特別措置法第67条の15の適用により利益分配金が損金算入されることを企図して、当期未処分利益から当該圧縮積立金を控除した上で、投資口1口当たりの分配金が1円未満となる端数部分を除く全額を分配することとします。この結果、投資口1口当たりの分配金は3,551円となりました。

B. 今後の運用方針及び対処すべき課題

(イ) 想定される将来動向

景気の先行きについては、新型コロナウイルス感染症の感染拡大の防止策を講じつつ、社会経済活動のレベルを引き上げていく中で、各種政策の効果や海外経済の改善もあって、持ち直しの動きが続くことが期待されますが、感染症が内外経済に与える影響に十分注意する必要があります。また、金融資本市場の変動に十分留意する必要があります。

このような見通しのなか、不動産賃貸市場においては新型コロナウイルス感染症による雇用の悪化やテレワークの普及、インバウンド消費の減少などにより空室率の上昇や賃料の下落が予想されます。

不動産売買市場においては、低金利の継続と旺盛な資金需要は維持されているものの、新型コロナウイルス感染症の影響にともなう賃貸市場悪化により先行きは不透明な状況となっています。

(ロ) 今後の運用方針及び対処すべき課題

本投資法人は、「成長力のある地域における競争力のある物件への投資」を基本方針として、東京都心5区地域及び東急沿線地域（注1）を重点的な投資対象地域として、立地・用途・投資規模等において一定の基準を設けて投資しています。また、個別物件の選定については、当該物件の予想収益、立地する地域の将来性等を総合的に検討し、クオリティが高く競争力のある物件を、不動産投資市場及び東急株式会社等（以下、「東急株等」（注2））といっています。）からバランスよく取得していきます。

（注1）「東京都心5区地域」を都心5区（千代田区、中央区、港区、新宿区、渋谷区）及び都心5区に準ずる商業用不動産集積地（池袋周辺地域、後楽周辺地域、上野周辺地域等）と区分しています。また、「東急沿線地域」を東急沿線拠点地域（渋谷区）及びその他東急沿線地域（東京都（品川区、目黒区、世田谷区、大田区、町田市）、神奈川県横浜市（港北区、神奈川区、中区、西区、緑区、青葉区、都筑区）、神奈川県川崎市（中原区、高津区、宮前区）、神奈川県大和市）と区分しています。なお、渋谷区は、東京都心5区地域と東急沿線地域の両方に含まれます。「その他」は東京都心5区地域及び東急沿線地域を除く東京都、神奈川県、埼玉県、千葉県を中心とした首都圏と区分しています。以下同じです。

（注2）東急株等については、後記「(2)投資法人の目的及び基本的性格 a.投資法人の目的及び基本的性格 (イ)成長性 ②外部成長要因」における注記をご参照下さい。

物件の管理運営面においては、東急株等との協働（コラボレーション）により収益の安定性及び成長性を実現し、内部成長を図ります。そのために企業業績や消費の動向を見据え、中長期的にテナント企業、来館者から選別される施設運営を目指します。具体的には、物件グレードに合致した適切かつ戦略的リニューアルや、中長期的視野に立ったリーシング活動の実施により、賃料水準の維持・向上を図ります。また、管理費用及び追加設備投資についても適切なコスト・コントロールを行っていきます。

当期末現在の投資環境判断として、不動産売買市場は不透明な状況ではあるものの、首都圏の不動産価格が高止まりの状況が続いていることから、「長期投資運用戦略（サーフプラン）」における「売却・入替期」にあたり、首都圏のうち、渋谷・東急沿線の不動産価格は、スポンサーである東急株式会社（以下、「東急株」といいます。）において、渋谷駅周辺開発に続き、広域渋谷圏（渋谷駅半径2.5km圏内）や東急沿線の開発が継続することから、継続して上昇することが期待されます。これらにより、東京都心5区地域及び東急沿線地域を重点的な投資対象地域としている本投資法人の保有物件の含み益は増加しています。

このような環境認識のもと、本投資法人は2018年から2020年までの施策として、「長期投資運用戦略（サーフプラン）」及び「循環再投資モデル」に沿って、保有物件のトータルリターン（注3）、物件築年数、所在エリア等を考慮の上、物件入替を行うとともに、物件入替で生じた余剰資金を原資として、自己投資口の取得及び売却を検討します。

（注3）保有物件のトータルリターンは、毎期のインカムリターン（賃料収入等）と将来のキャピタルリターン（売却収入）により構成されます。

さらに、透明性を確保するため本資産運用会社においては、外部監視機能及び情報開示を充実させ、不動産投資信託のファンド・マネージャーとして、グローバルスタンダードに適用運用を行っていきます。

なお、上記に記載した投資環境判断、今後の運用方針及び対処すべき課題は、本資産運用会社の本書の日付現在における分析、認識及び方針を示したものであり、将来の業績等を保証するものではなく、また、記載された施策が実行される保証もありません。

C. 決算日後に生じた重要な事実

本投資法人において、決算日後に生じた事項は以下の通りです。

(イ) 資産の譲渡及び取得

2020年9月14日付で、下記の資産の譲渡及び取得を決定し、2020年9月28日付で、下記(a)の資産の第1回目の譲渡及び(b)の資産の取得を完了しました。

(a) 資産の譲渡

- i. 譲渡資産 : 国内不動産(事業用定期借地権の付着した土地の所有権)
- ii. 物件名称 : OKIシステムセンター(底地)
- iii. 譲渡価額(注1) : 合計6,850百万円(それぞれ共有持分の形式で3回(共有持分40%、共有持分30%及び共有持分30%;以下ではこれらを単に「第1回」、「第2回」、「第3回」と呼称することがあります。)に分けて譲渡することを予定しており、譲渡価額は以下の通りです。
 - 第1回: 2,740百万円(共有持分40%)
 - 第2回: 2,055百万円(共有持分30%)
 - 第3回: 2,055百万円(共有持分30%)
- iv. 契約日 : 2020年9月14日
- v. 譲渡日 : 第1回: 2020年9月28日(共有持分40%)
第2回: 2021年12月24日(共有持分30%)
第3回: 2022年2月25日(共有持分30%)
- vi. 譲渡先 : 国内事業会社(注2)
- vii. 不動産等売却益及び圧縮積立金の計上: 2021年1月期(第35期)に不動産等売却益760百万円及び圧縮積立金繰入額382百万円、2022年1月期(第37期)及び2022年7月期(第38期)に不動産等売却益570百万円をそれぞれ計上する見込みです。

(注1) 「譲渡価額」は、当該資産の譲渡に要する諸費用(公租公課等)を含まない金額を記載しています。

(注2) 名称等の開示については、譲渡先からの同意が得られていないため、非開示としています。

本投資法人・本資産運用会社と、譲渡先との間には、記載すべき資本関係・人的関係はなく、また、当該譲渡先は、本投資法人・本資産運用会社の関連当事者でもありません。

(b) 資産の取得

- i. 取得資産 : 国内不動産を主な信託財産とする信託受益権
- ii. 物件名称 : OKIビジネスセンター5号館
- iii. 取得価額(注1) : 11,900百万円
- iv. 契約日 : 2020年9月14日
- v. 取得日 : 2020年9月28日
- vi. 取得先 : 国内事業会社(注2)
- vii. 取得資金 : OKIシステムセンター(底地)の譲渡代金及び借入金

(注1) 「取得価額」は、当該資産の取得に要する諸費用(公租公課等)を含まない金額を記載しています。

(注2) 名称等の開示については、取得先からの同意が得られていないため、非開示としています。

本投資法人・本資産運用会社と、取得先との間には、記載すべき資本関係・人的関係はなく、また、当該取得先は、本投資法人・本資産運用会社の関連当事者でもありません。

(ご参考)

前記「C. 決算日後に生じた重要な事実 (イ) 資産の譲渡及び取得 (b) 資産の取得」に係る概要
OKIビジネスセンター5号館

物件の名称	OKIビジネスセンター5号館
特定資産の種類	国内不動産を主な信託財産とする信託受益権
所在地	(登記簿上の表示) (土地) 東京都港区芝浦四丁目1番6 (建物) 東京都港区芝浦四丁目1番地8、1番地36(注1)
最寄駅からの所要時間(注2)	JR山手線・京浜東北線「田町」駅徒歩約8分
用途	事務所
面積(登記簿上の表示)	(土地) 4,646.65㎡(注3) (建物) 18,102.32㎡
構造・階数(登記簿上の表示)	鉄骨鉄筋コンクリート造陸屋根地下2階付12階建
竣工年月(登記簿上の表示)	1982年6月
売主	国内事業会社(注4)
所有形態	(土地) 所有権 (建物) 所有権
テナントの総数(注5)	1
取得価額(注6)	11,900百万円
取得時鑑定評価額	12,700百万円(価格時点:2020年9月1日) 鑑定評価機関:大和不動産鑑定株式会社
特記事項	<p>1. 信託土地の一部に一時使用目的の転貸借契約が締結されており、転借人によりマンションのモデルルームが設置されていますが、同契約の満了期間である2022年3月末までに撤去されることとされています。本投資法人は、上記を前提に、モデルルームに関連して運営上の問題は生じないものと判断しています。また、上記期限までに運営上の問題が生じた場合には、転借人の責任と負担によりモデルルームを撤去することとされています。さらに、モデルルームに関連して本投資法人が損害等を被った場合には、本物件の売主がこれを補償するものとされています。</p> <p>2. 条例上の駐車場附置義務を充足していませんが、売主の責任と負担において、本物件取得日から3か月以内に是正される予定です。</p> <p>3. 屋上避雷針付近の全熱交換器にアースが設置されていない不備があり、売主の責任と負担において、本物件取得日から3か月以内に是正される予定です。</p> <p>4. 信託建物のPMLは、本投資法人の投資基準を充足していることを確認していますが、旧耐震基準の建築物である点に鑑み、任意的に耐震性の詳細を調査する予定です。本物件取得後、必要に応じて、売主の費用負担において耐震補強工事が行われる予定です。</p>
(注1)	信託土地の2003年2月28日付合筆に伴い、今後、所在変更登記により2筆あわせて「1番地6」に変更される予定です。
(注2)	不動産の表示に関する公正競争規約に基づき、道路距離80mにつき1分間を要するものとして算出した数値です。
(注3)	信託土地の南側の一部(約101㎡)が建築基準法第42条第2項の規定による道路(2項道路)として通行の用に供されており、また、第三者所有の街路灯4本が設置されています。
(注4)	本投資法人・本資産運用会社と、売主の間には、記載すべき資本関係・人的関係はなく、また、当該売主は、本投資法人・本資産運用会社の関連当事者でもありません。
(注5)	「テナントの総数」は、取得日(2020年9月28日)における実績に基づき記載しています。
(注6)	「取得価額」は、当該資産の取得に要する諸費用(公租公課等)を含まない金額を記載しています。

(ロ) 投資法人債の発行

2019年11月22日に開催した本投資法人役員会における「募集投資法人債を引き受ける者の募集に関する事項に係る件」に基づき、2020年10月29日に投資法人債を発行し、払込みが完了しています。

第8回無担保投資法人債

名称 : 東急リアル・エステート投資法人第8回無担保投資法人債
(特定投資法人債間限定同順位特約付)

発行総額 : 金30億円

払込金額 : 各投資法人債の金額100円につき金100円

償還金額 : 各投資法人債の金額100円につき金100円

利率 : 年0.51%

担保・保証 : 無担保・無保証

償還期限 : 2030年10月29日にその総額を償還。
買入消却は、払込期日の翌日以降、振替機関が別途定める場合を除き、いつでもこれを行うことができる。

利払日 : 毎年4月29日及び10月29日

引受人 : S M B C 日興証券株式会社及びみずほ証券株式会社

資金使途 : 2020年12月28日に返済期日が到来する短期借入金の返済資金の一部に充当する。

(2) 【投資法人の目的及び基本的性格】

a. 投資法人の目的及び基本的性格

本投資法人は、投資主価値の最大化を究極の目的とし、成長性、安定性及び透明性の確保を目指して資産運用を行います。

(イ) 成長性

成長性は、中長期的な観点での資産価値の向上及び1投資口当たり利益の成長を内部成長及び外部成長の観点から達成することにより確保します。

① 内部成長要因

● 資産運用の最適化

本投資法人は、内部成長を達成するため、本資産運用会社の中長期的な観点からのポートフォリオ価値の最大化を目指した運用を委託します。

● 投資対象の所在地域及び用途の特性に基づく成長

本投資法人の投資対象は、主として東京都心5区地域及び東急沿線地域に立地するオフィス、商業施設、住宅及びそのいずれかを含む複合施設とします。ただし、首都圏以外には投資しません。

② 外部成長要因

● 積極的な物件取得とポートフォリオクオリティの維持及び向上

本投資法人は、主たる投資対象である東京都心5区地域及び東急沿線地域に立地するオフィス、商業施設、住宅及びそのいずれかを含む複合施設に関して、本資産運用会社の独自の情報収集能力と物件精査能力によって、合理的な価格水準で積極的に物件を取得するものとします。取得にあたっては、長期保有を前提とし、物件精査に基づく個々の不動産の選別を行います。必要に応じて物件の入替等を行うことにより、ポートフォリオクオリティの維持及び向上を図り、資産価値の向上及び1投資口当たり利益の成長を目指します。

● 東急(株)等(注)からの物件取得

本投資法人は、東急(株)等の保有物件に関して、安定的かつ継続的な物件の取得機会を確保するものとします。このため、東急(株)、本投資法人及び本資産運用会社の間で「保有不動産資産の売買等に関する覚書」を締結しています。同覚書の内容については、後記「2 投資方針 (1) 投資方針 b. 投資態度 (ト) 保有不動産資産の売買等に関する覚書の概要」をご参照下さい。

(注) 「東急(株)等」とは、以下の(i)から(iii)までのいずれかに掲げる者をいいます。以下同じです。

(i) 東急(株)

(ii) 東急(株)の連結子会社

(iii) 東急(株)又は東急(株)の連結子会社の意向を受けて設立されたそれらによる匿名組合出資その他の出資の比率が過半である特定目的会社又は特別目的事業体

(ロ) 安定性

安定性の確保とは、主に以下の点による安定的な収益及び配当(分配金)の確保をいいます。

● 投資対象の所在地域及び物件のリスク・リターン特性

本投資法人は、投資対象の所在地域を相対的にリスクが小さいと考えられる地域に限定した上で、賃貸収入及び稼働率の変動が相対的に小さく安定的な収益性を見込むことができる物件を投資対象とすることにより、安定的な運用を目指します。本投資法人は、高い値上り益を獲得できる可能性があっても、収益性の変動が相対的に大きい物件を、原則として投資対象としません。

● 開発リスクの回避

本投資法人は、原則として竣工前の未稼働物件への投資を行いません。開発事業及び開発事業者として開発リスクを負担するのは、東急(株)等その他の第三者とし、本投資法人は、開発リスクの負担を回避した上で物件取得の機会を確保することを企図しています。

(ハ) 透明性

透明性を確保するため、本投資法人は、法定開示以外に投資主にとって有用かつ適切と判断される重要情報を、積極的かつタイムリーに開示するものとします。また、投資活動全般を通じて、東急(株)等に事業及び取引機会をもたらすことがあることに留意しつつ、個々の事業及び取引において、以下の諸点を通じて、利害関係者との利益相反回避に十分配慮するものとします。

● 市場価格取引の徹底

● 情報開示の充実

● 独立した運用体制・コーポレートガバナンス体制の確保

具体的には、本資産運用会社は、自主ルールとして「利害関係者取引規程」を策定及び随時改定し、その要旨を開示し、かつこれを遵守します。さらに、本投資法人は、東急(株)等その他の本資産運用会社の利害関係人等との取引に関しては、原則として、本資産運用会社の取締役会決議に先立ってコンプライアンス・リ

スクマネジメント委員会の審議及び本投資法人の役員会による事前承認という複階層チェックを経ることにより、個別取引への「利害関係者取引規程」の適合性及び各取引の妥当性に関する確認を行い、その実効性を確実なものとし（後記「第二部 投資法人の詳細情報 第3 管理及び運営 2 利害関係人との取引制限 B. 本資産運用会社の自主ルール（利害関係者取引規程）」をご参照下さい。）。

b. 投資法人の特色

本投資法人は、投信法に基づき、資産を主として特定資産に対する投資として運用することを目的とします。本投資法人は、投資主の請求による投資口の払戻しが認められないクローズド・エンド型です。本投資法人の資産運用は、金融商品取引法（昭和23年法律第25号。その後の改正を含みます。）（以下「金商法」といいます。）上の金融商品取引業者（本書の日付現在、本資産運用会社）にすべて委託してこれを行います。

（注1）投資法人に関する法的枠組みは、大要以下の通りです。

投資法人は、金融商品取引業者等の一定の資格を有する設立企画人により設立されます。投資法人を設立するには、設立企画人が規約を作成しなければなりません。規約とは、株式会社における定款に相当するものであり、投資法人の商号、発行可能投資口総口数、資産運用の対象及び方針、金銭の分配の方針等を規定する投資法人の根本規則です。投資法人は、かかる規約に沿って運営されます。なお、規約は、投資法人の成立後には、投資主総会の特別決議により変更することができません。

投資法人は、投資口を発行して、投資家より出資を受けます。投資口を有する者を投資主といい、投資主は、投資主総会を通じて、投資法人の意思決定に参画できる他、投資法人に対して一定の権利を行使することができますが、かかる権利は株式会社における株主の権利と必ずしも同一ではありません。投資主の権利については、後記「第二部 投資法人の詳細情報 第3 管理及び運営 3 投資主・投資法人債権者の権利」をご参照下さい。

投資法人にはその機関として、投資主総会、執行役員、監督役員、役員会及び会計監査人が設置されます。執行役員は、投資法人の業務を執行し、投資法人を代表します。監督役員は、執行役員の職務の執行を監督します。すべての執行役員と監督役員は、役員会を構成し、かかる役員会は、執行役員の一定の重要な職務の執行に対する承認、計算書類等（金銭の分配に係る計算書を含みます。）の承認等、投資法人の業務の執行に係る重要な意思決定を行います。更に、会計監査人は、投資法人の会計監査を行います。これらの執行役員、監督役員及び会計監査人はいずれも投資主総会の決議によって選任されます。投資主総会、執行役員、監督役員、役員会及び会計監査人については、後記「(4) 投資法人の機構 a. 投資法人の統治に関する事項」をご参照下さい。

投資法人は、規約に定める額を限度として、借入れを行うことができる他、投資主の請求により投資口の払戻しをしない旨を規約に定めたクローズド・エンド型の投資法人の場合には、規約に定める額を限度として、投資法人債を引き受ける者を募集することもできます。

投資法人は、投資口及び投資法人債の発行による手取金並びに借入金、規約に定める資産運用の対象及び方針に従い運用します。なお、投資法人がこのような資産の運用を行うためには、内閣総理大臣の登録を受ける必要があります（以下、この登録を受けた投資法人を「登録投資法人」といいます。）。本投資法人の資産運用の対象及び方針については、後記「2 投資方針 (1) 投資方針及び(2) 投資対象」をご参照下さい。

投資法人は、投資主に対して、規約で定めた金銭の分配の方針に従って、金銭の分配を行います。本投資法人の投資主に対する分配方針については、後記「2 投資方針 (3) 分配方針」をご参照下さい。

登録投資法人は、投信法上の資産運用会社（内閣総理大臣の登録を受けた金融商品取引業を行う金融商品取引業者（投資運用業を行うもの）に限り、信託会社を除きます。）にその資産の運用に係る業務を委託しなければなりません。また、登録投資法人は、信託銀行等の一定の資格を有する資産保管会社にその資産の保管に係る業務を委託しなければなりません。更に、投資法人は、一般事務受託者に発行する投資口及び投資法人債を引き受ける者の募集に関する事務並びに投資主名簿等に関する事務その他の事務を委託しなければなりません。本投資法人の資産運用会社、資産保管会社及び一般事務受託者については、後記「(3) 投資法人の仕組み」及び後記「第二部 投資法人の詳細情報 第4 関係法人の状況」をご参照下さい。

（注2）本投資法人の投資口は、振替投資口（社債、株式等の振替に関する法律（平成13年法律第75号。その後の改正を含みます。）（以下「振替法」といいます。）第226条第1項に定める意味を有します。以下同じです。また、振替投資口である本投資法人の投資口を、以下「本振替投資口」といいます。）です。本振替投資口については、本投資法人は投資証券を発行することができず、権利の帰属は振替口座簿の記載又は記録により定まります（振替法第226条第1項、第227条第1項）。なお、以下、本投資法人が発行する投資証券を「本投資証券」ということとしますが、同時に本投資証券には、別途明記する場合を除き、本振替投資口を含むものとし（注3）本投資法人は、不動産等を運用財産とする匿名組合出資持分その他の投資ビークルに投資することがあります。

また、本投資法人が発行する投資法人債は、振替投資法人債（振替法第116条に定める意味を有します。以下同じです。また、振替投資法人債である本投資法人の投資法人債を、以下「本振替投資法人債」といいます。）です。なお、以下では、別途明記する場合を除き、本投資法人が発行する投資法人債券（以下「本投資法人債券」といいます。）についての記載は、本振替投資法人債を含むものとし（注3）本投資法人は、不動産等を運用財産とする匿名組合出資持分その他の投資ビークルに投資することがあります。

（注3）本投資法人は、不動産等を運用財産とする匿名組合出資持分その他の投資ビークルに投資することがあります。

(3) 【投資法人の仕組み】

a. 本投資法人の仕組図

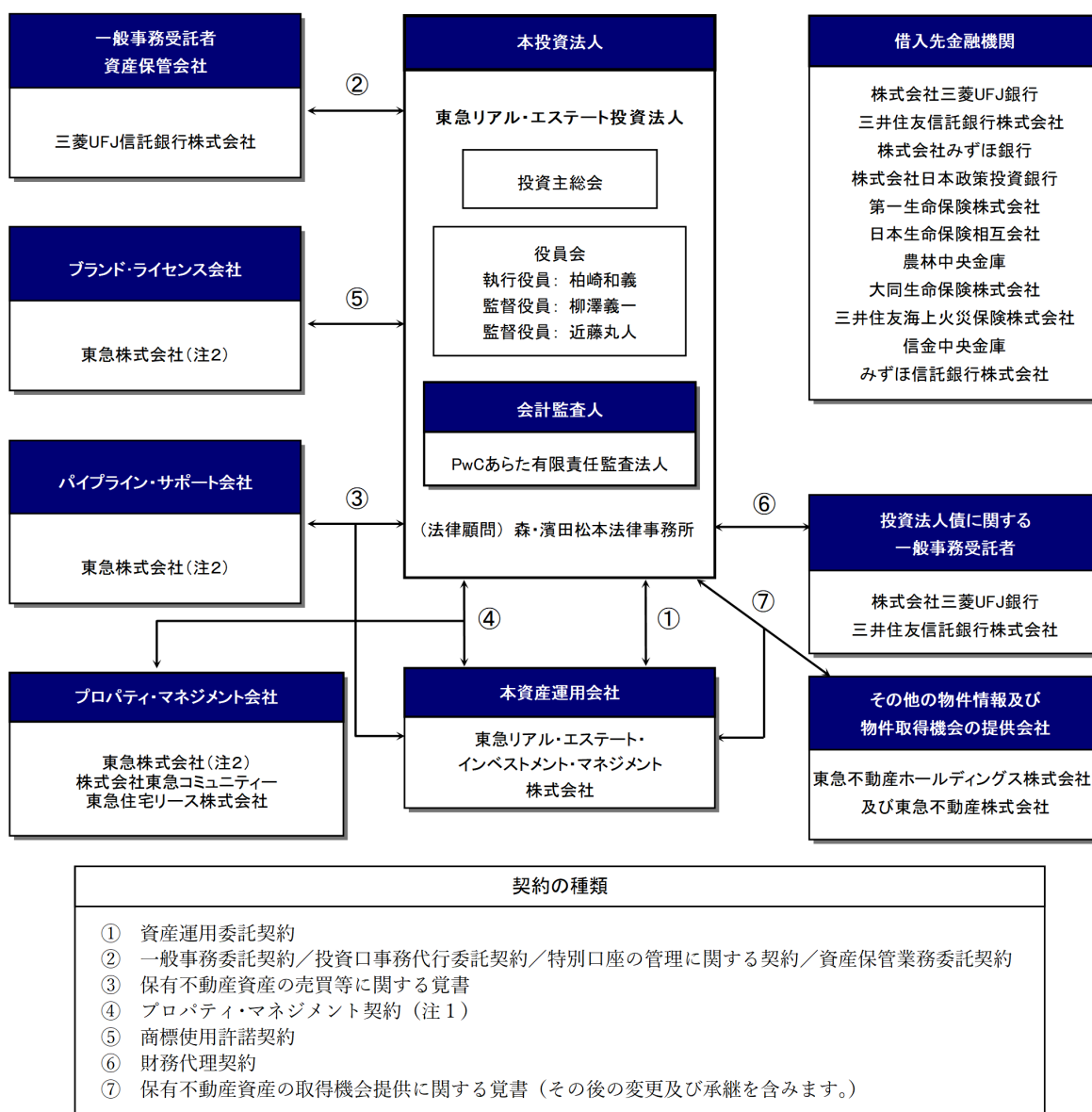

- (注1) プロパティ・マネジメント契約は、物件毎に個別に締結され、信託受益権の場合、本投資法人、本資産運用会社、不動産信託受託者、プロパティ・マネジメント会社の四者契約に、不動産に直接投資する物件の場合、不動産信託受託者を除く三者契約になります。
- (注2) 本投資法人の特定関係法人（特定有価証券の内容等の開示に関する内閣府令（平成5年大蔵省令第22号。その後の改正を含みます。）第12条第3項に定める特定関係法人をいいます。以下同じです。）は、東急(株)です。東急(株)は、本資産運用会社の親会社（財務諸表等の用語、様式及び作成方法に関する規則（昭和38年大蔵省令第59号。その後の改正を含みます。）第8条第3項に規定する親会社をいいます。）であり、本投資法人及び本資産運用会社との間で本仕組図に記載された各契約、その他の契約を締結し、各種業務を提供しています。また、本投資法人から物件を賃借しているほか、本投資法人との間で物件の売買を行っています。なお、詳細については後記「c. 上記以外の本投資法人の関係法人及びその他の主な関係者」、「2 投資方針（1）投資方針 b. 投資態度（ト）保有不動産資産の売買等に関する覚書の概要」及び「5 運用状況（2）投資資産 ③ その他投資資産の主要なもの」もご参照下さい。
- (注3) 2020年10月23日に、SMB C日興証券株式会社及びみずほ証券株式会社と第8回無担保投資法人債（特定投資法人債間限定同順位特約付）の買取引受契約を締結し、本投資法人から委託された投信法上の一般事務受託者（投信法第117条第1号）として選任しました。上記に記載した投資法人債は2020年10月29日に払込みが完了しており、本書の日付現在、本投資法人とSMB C日興証券株式会社及びみずほ証券株式会社との間の契約関係は終了しているため、上記仕組図には同社を記載していません。

b. 本投資法人並びに本投資法人の資産運用会社、資産保管会社及び一般事務受託者の名称、運営上の役割及び関係業務の概要

運営上の役割	名称	関係業務の内容
本投資法人	東急リアル・エステート投資法人	本投資法人の規約に基づき、投資主より払込まれた資金等を、不動産等及び不動産等を主たる投資対象とする資産対応証券等に投資することにより運用を行います。
本資産運用会社	東急リアル・エステート・インベストメント・マネジメント株式会社	<p>2003年6月20日付で本投資法人との間で資産運用委託契約を締結しました。</p> <p>金商法上の金融商品取引業者（金商法第28条第4項）として、同契約に基づき、本投資法人の規約並びに同規約に定める資産運用の対象及び方針に従い、資産の運用に係る業務を行います。</p> <p>本資産運用会社に委託された業務の内容は、①本投資法人の資産の運用に係る業務（宅地又は建物の売買、交換又は賃借に係る判断の全部を行い、当該判断に基づきこれらの取引の代理又は媒介を行うことを含みます。）、②本投資法人が行う資金調達に係る業務、③本投資法人への報告業務及び④その他本投資法人が随時委託する前記①から③に関連し又は付随する業務（本投資法人の業務執行を補助する業務を含みます。）です。</p>
一般事務受託者／資産保管会社	三菱UFJ信託銀行株式会社	<p>2003年6月20日付で本投資法人との間で一般事務委託契約を、また、2008年12月22日付で本投資法人との間で投資口事務代行委託契約及び特別口座の管理に関する契約をそれぞれ締結しました(注)。</p> <p>投信法上の一般事務受託者（投信法第117条第2号乃至第6号。ただし、新投資口予約権に関する事務及び投資法人債に関する事務を除きます。）として、これらの契約に基づき、本投資法人の①投資口の名義書換に関する事務、②本投資証券の発行に関する事務、③本投資法人の機関（投資主総会及び役員会）の運営に関する事務、④計算に関する事務、⑤投資主に対して分配をする金銭の支払に関する事務、⑥投資主からの本投資法人に対する権利行使に関する請求、その他の投資主からの申出の受付に関する事務、⑦会計帳簿の作成に関する事務及び⑧納税に関する事務を行います。</p> <p>2003年6月20日付で本投資法人との間で資産保管業務委託契約を締結しました。</p> <p>投信法上の資産保管会社として、資産保管業務委託契約に基づき、本投資法人の保有する資産の保管に係る業務を行います。</p>
投資法人債に関する一般事務受託者	株式会社三菱UFJ銀行	<p>2012年10月16日付で本投資法人との間で第3回無担保投資法人債に関して財務及び発行・支払代理契約を締結しました。</p> <p>2014年3月5日付で本投資法人との間で第5回無担保投資法人債に関して財務及び発行・支払代理契約を締結しました。</p> <p>投信法上の一般事務受託者（投信法第117条第2号、第3号及び第6号のうち、投資法人債に関する事務。）として、同契約に基づき、①投資法人債原簿の作成及び備置きその他の投資法人債原簿に関する事務、②投資法人債券の発行に関する事務、③投資法人債権者に対する利息又は償還金の支払に関する事務及び④投資法人債権者の権利行使に関する請求その他の投資法人債権者からの申出の受付に関する事務を行います。</p>

運営上の役割	名称	関係業務の内容
投資法人債に関する一般事務受託者	三井住友信託銀行株式会社	<p>2019年10月17日付で本投資法人との間で第6回無担保投資法人債に関して財務及び発行・支払代理契約を締結しました。</p> <p>2019年10月17日付で本投資法人との間で第7回無担保投資法人債に関して財務及び発行・支払代理契約を締結しました。</p> <p>2020年10月23日付で本投資法人との間で第8回無担保投資法人債に関して財務及び発行・支払代理契約を締結しました。</p> <p>投信法上の一般事務受託者（投信法第117条第2号、第3号及び第6号のうち、投資法人債に関する事務。）として、同契約に基づき、①投資法人債原簿の作成及び備置きその他の投資法人債原簿に関する事務、②投資法人債券の発行に関する事務、③投資法人債権者に対する利息又は償還金の支払に関する事務及び④投資法人債権者の権利行使に関する請求その他の投資法人債権者からの申出の受付に関する事務を行います。</p>

(注) 特別口座の管理に関する契約との関係で三菱UFJ信託銀行株式会社を以下、その役割において「特別口座管理人」ということがあります。

c. 上記以外の本投資法人の関係法人及びその他の主な関係者

役割	名称	業務内容
パイプライン・サポート会社	東急株式会社	<p>2011年3月4日付で東急(株)、本投資法人及び本資産運用会社との間で「保有不動産資産の売買等に関する覚書」を締結しました。（以下、その役割において東急(株)を「パイプライン・サポート会社」ということがあります。）</p> <p>同覚書に基づき、パイプライン・サポート会社が本投資法人が投資することのできる不動産資産を売却しようとする場合、当該パイプライン・サポート会社は、まず優先的に本資産運用会社を通じて本投資法人に対して売却を申し入れるものとし、本資産運用会社と当該パイプライン・サポート会社が購入条件について基本的に合意した場合、当該パイプライン・サポート会社と本資産運用会社は、売買契約締結に向けて誠実に協議を行うものとされています。同覚書の詳細な内容については、後記「2 投資方針 (1) 投資方針 b. 投資態度 (ト) 保有不動産資産の売買等に関する覚書の概要」をご参照下さい。</p>

役割	名称	業務内容
プロパティ・マネジメント会社	東急株式会社、株式会社東急コミュニティー（以下、「東急コミュニティー」ということがあります。）、及び東急住宅リース株式会社（以下、「東急住宅リース」ということがあります。）	<p>本投資法人は、直接に又は不動産信託受益権の形態で保有している各物件についてプロパティ・マネジメント（以下「PM」ということがあります。）契約を締結して、以下の業務（以下併せて「プロパティ・マネジメント業務」又は「PM業務」といい、その役割において「プロパティ・マネジメント会社」又は「PM会社」といいます。）を、プロパティ・マネジメント会社に委託します。このようなプロパティ・マネジメント業務の委託は、各物件毎に行われます。</p> <ol style="list-style-type: none"> ① 全般的業務 ② 収益管理業務 ③ 保守管理業務 ④ コンストラクション・マネジメント業務 ⑤ リーシング・マネジメント業務 ⑥ 渉外業務 ⑦ 危機管理業務 ⑧ その他上記に関連し又は付随する業務 <p>2020年7月31日現在、各プロパティ・マネジメント会社がプロパティ・マネジメント業務を行う物件は以下の通りです。</p> <p><東急㈱></p> <ul style="list-style-type: none"> ・ QFRONT（キューフロント） ・ TOKYU REIT渋谷宇田川町スクエア ・ cocoti（ココチ） ・ CONZE（コンツェ）恵比寿 ・ 代官山フォーラム ・ TOKYU REIT下北沢スクエア ・ KN自由が丘プラザ（注1） ・ 東急南平台町ビル ・ 東急桜丘町ビル ・ TOKYU REIT蒲田ビル ・ TOKYU REIT虎ノ門ビル ・ 東急池尻大橋ビル ・ TOKYU REIT新宿ビル ・ 東急銀座二丁目ビル ・ TOKYU REIT渋谷Rビル ・ 東急虎ノ門ビル ・ TOKYU REIT第2新宿ビル ・ 東急番町ビル ・ TOKYU REIT恵比寿ビル ・ 渋谷道玄坂スカイビル <p><東急コミュニティー></p> <ul style="list-style-type: none"> ・ レキシントン青山 ・ TOKYU REIT表参道スクエア ・ 世田谷ビジネススクエア ・ 東京日産台東ビル（住宅区画を除く） ・ 赤坂四丁目ビル（東急エージェンシー本社ビル） ・ 麴町スクエア ・ 秋葉原三和東洋ビル <p><東急住宅リース></p> <ul style="list-style-type: none"> ・ 東京日産台東ビル（住宅区画） ・ メゾンピオニー都立大学 <p>（上記各物件の名称その他詳細は、後記「5 運用状況（2）投資資産 ③ その他投資資産の主要なもの b. 個別不動産等の概要」をご参照下さい。）</p>

役割	名称	業務内容
ブランド・ライセンス会社	東急株式会社	2003年7月14日付で本投資法人との間で「商標使用許諾契約」を締結しました。本投資法人に対して、「東急」及び「TOKYU」の商標の使用を許諾しています。同契約の詳細については、後記「第二部 投資法人の詳細情報 第1 投資法人の追加情報 3 その他 b. 規約の変更、事業譲渡又は事業譲受、出資の状況その他の重要事項 (ハ) 出資の状況その他の重要事項」をご参照下さい。
その他の物件情報及び物件取得機会の提供会社	東急不動産ホールディングス株式会社（以下、「東急不動産ホールディングス」ということがあります。）及び東急不動産株式会社（以下本c.において、「東急不動産等」といいます。）	2011年3月4日付で東急不動産、本投資法人及び本資産運用会社との間で「保有不動産資産の取得機会提供に関する覚書」（その後の変更及び承継を含みます。）を締結しました。 同覚書に基づき、東急不動産等は、本投資法人が2011年3月4日時点の投資方針及び投資対象に合致し投資することのできる不動産資産を第三者に売却しようとする場合、本投資法人及び本資産運用会社に対し、当該第三者に対して提供するのと実質的に同等の情報及び東急不動産等が必要と認めた情報を当該第三者に対する情報の提供時点までに提供するものとし、本投資法人及び本資産運用会社が、東急不動産等に対し、買取りの申し入れをした場合、東急不動産等は、これに誠実に対応するものとされています。なお、同覚書の有効期間は、本投資法人が東急不動産グループ各社(注2)から同覚書に基づき取得した物件（2011年3月4日時点の本投資法人の投資方針及び投資基準に合致していないものの任意に情報提供され取得された物件を含みます。）の取得価額の総額が200億円に達する日までです。 同覚書の詳細については、後記「2 投資方針 (1) 投資方針 b. 投資態度 (チ) その他の物件の取得機会確保に関する覚書の概要」をご参照下さい。

(注1) KN自由が丘プラザにつき、2020年3月3日までのプロパティ・マネジメント業務はオリックス・アセットマネジメント株式会社に委託していましたが、2020年3月4日より東急株式会社に委託しています。以下同じです。

(注2) 東急不動産グループ各社とは、以下の(a)から(c)までのいずれかに該当する法人をいいます。以下同じです。

- (a) 東急不動産ホールディングス
- (b) 東急不動産ホールディングスの連結子会社
- (c) 東急不動産ホールディングス又は東急不動産ホールディングスの連結子会社の意向を受けて設立されたそれらによる匿名組合出資その他の出資の比率が過半である特定目的会社及び特別目的会社

d. 匿名組合出資等の仕組み

本投資法人はその規約に基づき匿名組合出資持分その他の投資ビークルへの投資をすることがあります。匿名組合出資持分に投資する場合、本投資法人の出資金を営業者が不動産等に投資し、本投資法人は匿名組合員として分配金を得ることになります。

(4) 【投資法人の機構】

a. 投資法人の統治に関する事項

(イ) 本投資法人の機関の内容

本投資法人の執行役員は、2名以内、監督役員は3名以内（ただし、執行役員の員数に1を加えた数以上とします。）とされています（規約第19条）。

本書の日付現在、本投資法人の機関は、投資主により構成される投資主総会に加えて、執行役員1名、監督役員2名並びにすべての執行役員及び監督役員を構成員とする役員会及び会計監査人により構成されています。

(a) 投資主総会

投信法又は規約により定められる本投資法人に関する一定の事項は、投資主により構成される投資主総会にて決定されます。投資主総会における各投資主の議決権及び決議方法については、後記「第二部 投資法人の詳細情報 第3 管理及び運営 3 投資主・投資法人債権者の権利 (1) 投資主の権利 (イ) 投資主総会における議決権」をご参照下さい。投資主総会の決議は、法令又は規約に別段の定めがある場合を除き、出席した投資主の議決権の過半数をもって行います（規約第12条第1項）が、規約の変更（投信法第140条）等一定の重要事項については、発行済投資口の過半数に当たる投資口を有する投資主が出席し、その議決権の3分の2以上による決議（特別決議）を経なければなりません（投信法第93条の2第2項）。ただし、投資主が投資主総会に出席せず、かつ、議決権を行使しないときは、当該投資主はその投資主総会に提出された議案（複数の議案が提出された場合において、これらのうちに相反する趣旨の議案があるときは、当該議案のいずれをも除きます。）について賛成するものとみなします（投信法第93条第1項、規約第15条第1項）。

本投資法人の資産運用の対象及び方針は、本投資法人の規約に定められています（規約別紙1「資産運用の対象及び方針」）。かかる規約中に定められた資産運用の対象及び方針を変更する場合には、上記の通り投資主総会の特別決議による規約の変更が必要となります。

本投資法人は、2017年3月20日及びその日以後、遅滞なく、投資主総会を招集し、以後、隔年毎の3月20日及びその日以後、遅滞なく、投資主総会を招集します（規約第10条第1項）。

また、本投資法人は、本資産運用会社との間で資産運用委託契約を締結し、本投資法人の資産の運用に係る業務を委託しています。本資産運用会社が資産運用委託契約を解約するためには本投資法人の同意を得なければならず、執行役員はかかる同意を与えるために原則として投資主総会の承認を得ることが必要となります（投信法第205条）。また、本投資法人が資産運用委託契約を解約する場合にも原則として投資主総会の決議が必要です（投信法第206条第1項）。

(b) 執行役員、監督役員及び役員会

執行役員は、本投資法人の業務を執行するとともに、本投資法人を代表して本投資法人の業務に関する一切の裁判上又は裁判外の行為を行う権限を有しています（投信法第109条第1項、同条第5項、会社法（平成17年法律第86号。その後の改正を含みます。）（以下「会社法」といいます。）第349条第4項）。ただし、本資産運用会社からの資産運用委託契約の解約への同意、投資主総会の招集、一般事務受託者への事務委託、資産運用委託契約又は資産保管委託契約の締結その他投信法に定められた一定の職務執行については、役員会の承認を得なければなりません（投信法第109条第2項）。監督役員は、執行役員の職務の執行を監督する権限を有しています（投信法第111条第1項）。また、役員会は、一定の職務執行に関する上記の承認権限を有する（投信法第109条第2項）ほか、投信法及び規約に定める権限並びに執行役員の職務の執行を監督する権限を有しています（投信法第114条第1項）。役員会の決議は、法令又は規約に別段の定めがある場合を除き、議決に加わることができる構成員の過半数が出席の上、その出席者の過半数をもって行います（投信法第115条第1項、会社法第369条第1項、規約第23条）。

投信法の規定（投信法第115条第1項、会社法第369条第2項）及び本投資法人の役員会規則において、決議について特別の利害関係を有する執行役員又は監督役員は決議に参加することができないこと及びその場合には当該執行役員又は監督役員の数は出席した執行役員及び監督役員の数に算入しないことが定められています。

(c) 会計監査人

本投資法人は、PwCあらた有限責任監査法人を会計監査人に選任しています。会計監査人は、本投資法人の計算書類等の監査を行うとともに、執行役員の職務の執行に関して不正の行為又は法令若しくは規約に違反する重大な事実があることを発見した場合における監督役員への報告その他法令で定める業務を行います（投信法第115条の3第1項等）。

(ロ) 本投資法人の統治に関する事項

(a) コンプライアンス態勢を支えるガバナンス

本投資法人及び本資産運用会社では、優れたガバナンスは競争力の源泉であり、投資主価値向上に資するものと位置付けています。本投資法人の発行する投資証券がグローバルプロダクト（国際的金融商品）として内外のあらゆる投資家の投資対象となるよう、グローバルスタンダードでも十分な評価に足るガバナンスの設計及びその整備を進め、着実な運営を行ってきました。

(b) 本投資法人のコンプライアンス・ポリシー

本投資法人は上場不動産投資信託として、その社会的責任と公共的使命を自覚し、倫理・法令、市場ルール（本投資法人に適用あるグローバル規制を含む。）及び主務官庁のガイドラインその他、本投資法人の内部規則等（以下、これらを総称して「法令等」といいます。）の遵守、すなわちコンプライアンスを徹底することにより、投資主その他ステークホルダーの信頼を確保することを目的として、下記のとおり「コンプライアンス・ポリシー」を制定し、かかる「コンプライアンス・ポリシー」に基づき、ガバナンスの設計及びその整備を行っています。

（コンプライアンス態勢の構築）

A. 本投資法人は、法令等の遵守その他、必要かつ適切なコンプライアンス態勢を構築します。

（コーポレート・ガバナンスの構築）

B. 本投資法人は、利益相反取引の回避、内部者取引の未然防止その他、必要かつ適切なコーポレート・ガバナンスを構築します。

（正確な記録・適切な保管）

C. 本投資法人は、会計帳簿、議事録その他の情報を正確に記録し、適切にこれを保管します。

（適時・適切・正確・公平な情報の開示・提供）

D. 本投資法人は、法令等の定めに従い、投資主その他のステークホルダーに対し、適時、適切、正確かつ公平に情報を開示・提供します。

（委託先の監督）

E. 本投資法人は、業務の外部委託先に対し、必要かつ適切な監督を行います。

（反社会的勢力に対する姿勢）

F. 本投資法人は、反社会的勢力との一切の関係を遮断・排除し、反社会的勢力からの不当要求は断固として拒絶します。

（連絡・報告等）

G. 本投資法人は、連絡・報告体制を構築し、緊急時の即時対応、事後の再発防止に努めます。

（見直し・改善）

H. 本投資法人は、必要に応じこのポリシーを見直し、コンプライアンス態勢の継続的な改善を図ります。

(c) コンプライアンスに関する種々の取組み

A. 投資法人役員会の適切な運営

本投資法人役員会は、一般事務受託者（三菱UFJ信託銀行株式会社）の機関運営により、原則として月に2回開催され、第34期（2020年2月1日～2020年7月31日）中には10回開催されています。特に、豊富な情報が迅速に本投資法人役員会の審議に反映されるように運営を行っています。なお、本投資法人役員会には、審議の充実及び適法性の確保を目的として、設立当初から原則として法律顧問（森・濱田松本法律事務所）に出席を要請しており、第34期には開催した全ての本投資法人役員会に法律顧問が同席しています。

B. 監督役員による執行役員の監督

本投資法人の監督役員は、本投資法人の執行役員が本資産運用会社社長を兼職していることから、より慎重に、適宜、書類検査を実施するなど、役員会に出席して審議を行う以外にも監督活動の充実を図っています。

C. 利益相反対策の拡充

本投資法人は、外部成長を図るべく、東急株等及び不動産投資市場からバランス良く物件を取得するとともに、必要に応じて物件の入替等を行うことにより、ポートフォリオのクオリティの維持及び向上を図り、資産価値の向上及び一投資口当たり利益の成長を目指しています。また、物件の管理運営においても東急株等との協働（以下「コラボレーション」といいます。）により収益の安定性及び成長性を実現し、内部成長を図っています。東急株等とのコラボレーション強化と表裏一体にある利害関係者取引に対して、その取引の公正・透明性を厳格に担保する仕組みとして本資産運用会社において「利害関係者取引規程」を制定し、これを遵守しています（「利害関係者取引規程」については、後記「第二部 投資法人の詳細情報 第3 管理及び運営 2 利害関係人との取引制限 B. 本資産運用会社の自主ルール（利害関係者取引規程）」をご参照下さい。）。

D. 兼職メリットの活用とデメリットへの対策

本投資法人の執行役員は、本資産運用会社社長が金商法第31条の4第1項に従い、2015年5月13日付で金融庁長官に兼職の届出を行った上でこれを兼職しています。この兼職により、本投資法人役員会に対する報告の迅速化及び報告内容の具体化が図られることで、そのメリットを存分に享受し、一般事務受託者、資産保管会社、主幹事証券会社及びプロパティ・マネジメント会社等の委託先と執行役員との情報格差の解消に努めるなど、コンプライアンスに関する本投資法人役員会の監視機能を最大限に引き出し、その高いクオリティを実現することに注力しています。

なお、本投資法人及び本資産運用会社では、本資産運用会社社長とは別に本投資法人の執行役員専用の執務スペース、ファイリングシステム及びメールアドレス等を設置し、更に本投資法人の執行役員の立場で検印し、本資産運用会社の業務プロセスを監視する仕組みを確保することにより、業務執行における職責混同の回避に努めています。

本資産運用会社社長が本投資法人の執行役員を兼職することについては、両社が利益相反関係にあることに起因するリスク又は業務負担の増大等を理由とする監視機能の低下等のデメリットが考えられますが、本投資法人においては、監督役員による執行役員及び本資産運用会社の監督の強化により、また、本資産運用会社においては自主規制として定めた「利害関係者取引規程」による公正な業務運営並びに本資産運用会社社長を支援する役職員の充実及び権限委譲等によりリスクの低減と兼職者の業務執行の負担軽減を図っています。

E. 会計監査人との相互連携

会計監査人と本投資法人役員との連絡会を決算期毎に適時開催し、会計監査人からの会計及び監査に関する説明及び報告を受けています。

F. インサイダー取引規制への対応

本投資法人は、「内部者取引管理規則」を制定し、法人関係情報の適切な管理等、内部者取引の未然防止に関する態勢を整備・運用しています。

(ハ) 本投資法人による関係法人に対する管理体制の整備・運用の状況

一般事務受託者及び資産保管会社より、本投資法人役員会において、一般事務等の処理状況につき定期的に業務報告書の提出及びその説明を受け、必要に応じて調査を実施しています。また、本資産運用会社に対しては、本投資法人役員会に対する説明及び報告の内容を充実させるように求めることにより、資産運用に関する幅広い監督を行っています。

その他、2018年に本投資法人の委託先のコンプライアンスの取組状況について、主要な委託先に対する実態調査を、2015年に引き続いて実施し、委託先に対する監督を図っています。

b. 投資法人の運用体制

前記の通り、本投資法人の資産運用は、本資産運用会社に委託して行います。

本資産運用会社である東急リアル・エステート・インベストメント・マネジメント株式会社の組織及びそれぞれの業務の概略は、以下の通りです。

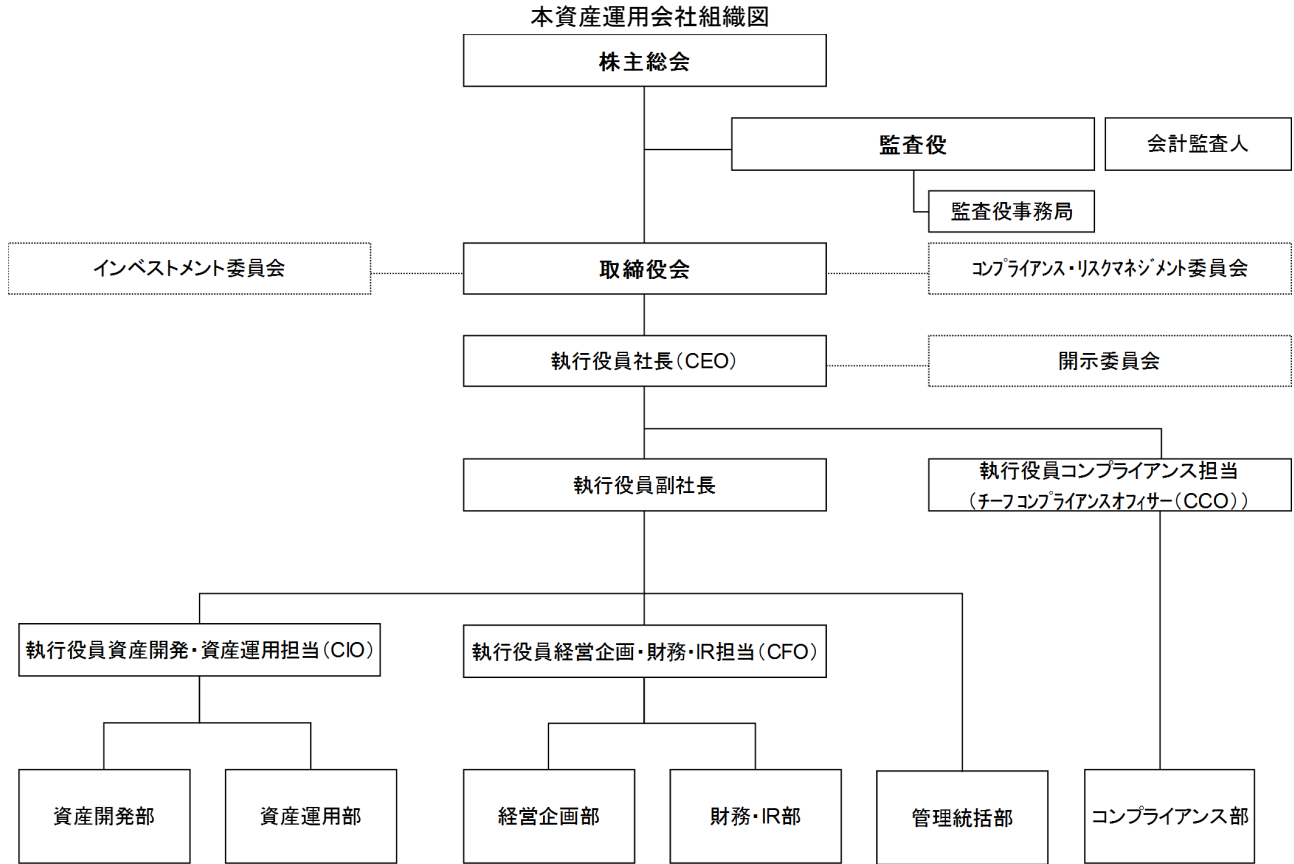

本資産運用会社は、上記組織の下、本投資法人より委託を受けた資産運用に係る業務を行います。本資産運用会社は、法律上の規定に基づかない独自の制度として社内に執行役員を選任しており、経営（経営方針及び業務執行に関する基本的な重要事項の意思決定並びに業務執行の監督）と業務執行を分離した体制を以下の通り採用しています。

(イ) 取締役会による意思決定及び業務執行の監督

本資産運用会社の取締役会は、会社の経営の最高意思決定機関として経営方針及び業務執行に関する基本的な重要事項の意思決定を行い、取締役の職務の執行を監督します。取締役会は、2名の代表取締役（執行役員社長及び執行役員副社長）及び2名の常勤取締役の他、4名の非常勤取締役（本書の日付現在、本資産運用会社の株主の役員等である者が就任しています。非常勤取締役の略歴等については、後記「第二部 投資法人の詳細情報 第4 関係法人の状況 1 資産運用会社の概況 (4) 役員状況」をご参照下さい。）から構成されており、業務執行に対する監視機能を確保しております。なお、本資産運用会社の取締役会は、委員会を設置し、特定の分野の課題についての協議を行い、各委員会の協議の結果を意思決定の参考にすることができます。本書の日付現在、資産の運用に係る重要事項につき審議、決議及び答申を行うためのインベストメント委員会、コンプライアンス及びリスクマネジメントに関する重要な事項（利害関係を有する者との個別取引に関する事項、執行役員コンプライアンス担当又は委員会の事務局長が必要と認めた事項を含みます。）、「利害関係者取引規程」の規定内容の妥当性に関する事項及び利害関係を有する者との個別取引における「利害関係者取引規程」との適合性に関する事項につき、審議、答申（答申がないときはその旨の報告）を行うためのコンプライアンス・リスクマネジメント委員会、並びに適時開示の対象となる情報のうち、本投資法人、本資産運用会社及び本投資法人の運用資産等にかかる発生事実についての開示に関する対応につき審議を行い、執行役員社長に具申するための開示委員会を設置しています。本資産運用会社の取締役会は、このうち、インベストメント委員会による審議及び決議、コンプライアンス・リスクマネジメント委員会による審議、各委員会の委員より提出された少数意見報告書及び各意見書の内容を尊重した決議を行います。

<委員会>

i. インベストメント委員会

委員	代表取締役社長（委員長）、代表取締役副社長、取締役（3名）、不動産鑑定士（専門委員）（1名）（注）
内容	「運用ガイドライン」及び「資産運用計画」の策定及び変更、ポートフォリオ全体の資産配分並びに個別物件についての投資判断等について審議及び決議を行い、取締役会に対し答申します。 （注） 「運用ガイドライン」及び「資産運用計画」についての詳細は、後記「c. 投資運用の意思決定機構 (イ) 運用方針等決定に関するプロセス」をご参照下さい。
決議方法等	委員長から付議され、委員の3分の2が出席し、出席委員の過半数の賛成により答申すべき意見を採択します。ただし、議案に関し特別の利害関係を有する委員は議決権を有さず、また、個別物件の売却を検討するに当たり、決議事項が目標売却価額の設定に係る場合において、その決議につき特別の利害関係を有する委員は当該議案の決議及びその審議から退席しなければなりません。すべての委員が、議案に関し特別の利害関係を有する場合には、代表取締役社長が議案を決議します。委員は、必要と認めるときは、本資産運用会社の執行役員に対し、その業務分野に関連する説明を求めることができます。また、同委員会の審議及び決議において少数意見が出された場合には、当該少数意見を述べた委員は少数意見報告書を作成し、委員会へ提出することができます。当該少数意見報告書が作成された場合、委員長は取りまとめを行い、取締役会へ提出しなければなりません。当該少数意見報告書は、それが提出された議案について、本投資法人役員会の承認又は同役員会への報告が必要である場合及びそれが出された議案について、本投資法人役員会の承認又は同役員会への報告が必要であると取締役会が判断した場合には、本資産運用会社から本投資法人役員会に提出されます。なお、委員会の事務局長は、管理統括部長が務め、委員会の会議事録の作成及び委員会事務に関する業務を行います。 ※専門委員及び専門委員代行者が同委員会を欠席する場合には、専門委員は議案又は決議内容に対する欠席意見書を委員会に提出し、委員長は当該欠席意見書を取締役に對して提出しなければなりません。ただし、専門委員がその議案の決議につき特別の利害関係を有している場合その他の理由で欠席意見書を提出できない場合には、専門委員代行者がこれを行います。

(注) やむを得ない事情により、専門委員が委員会を欠席する場合又は議案の決議に参加することができない場合に備え、専門委員の職務を代行する不動産鑑定士（以下「専門委員代行者」といいます。）を予め選任することができるものとし、専門委員が委員会を欠席する場合又は議案の決議に参加することができない場合には、当該専門委員代行者が専門委員の職務を代行することができるものとしています。この場合、当該専門委員代行者を専門委員とみなして運用します。

ii. コンプライアンス・リスクマネジメント委員会

委員	非常勤取締役（2名）、外部委員（2名） 委員長は、非常勤取締役から選任します。 委員会の外部委員として、（現在及び過去5年間に於いて）利害関係者（注）の役職員ではない学識経験を有する者2名を招聘します。本書の日付現在、外部委員は、リスクマネジメントに精通した専門家（1名）及びコンプライアンスに精通した外部弁護士（1名）です。
内容	コンプライアンス及びリスクマネジメントに関する重要な事項（利害関係を有する者との個別取引に関する事項、執行役員コンプライアンス担当又は委員会の事務局長が必要と認めた事項を含みます。）並びに「利害関係者取引規程」の規定内容の妥当性につき審議を行い、取締役会に対し答申（答申がないときはその旨の報告）します。
審議方法等	委員会は、原則として、外部委員2名を含む3名の出席がない場合は開催されません。委員会は議案を審議後、審議結果を委員長が取締役会へ答申（答申がないときはその旨の報告）します。各委員は、審議において必要と認めるときは本資産運用会社の執行役員に対しその業務分野に関する説明を求めることができます。委員会の審議内容は取締役会へ報告されます。また、各委員の独自の判断により、別途意見書を同委員会に提出することができます。当該意見書が作成された場合、委員長はとりまとめを行い、取締役会へ提出しなければなりません。当該意見書は、それが提出された議案について、取締役会規程に基づき、本投資法人役員会の承認又は同役員会への報告が必要である場合及びそれが提出された議案について、本投資法人役員会の承認又は同役員会への報告が必要であると取締役会が判断した場合には、本資産運用会社から本投資法人役員会に提出されます。なお、委員会の事務局長は、管理統括部長が務め、委員会の会議議事録の作成及び委員会事務に関する業務を行います。

（注）「利害関係者」とは、以下の（i）から（iii）までのいずれかに掲げる者をいいます。本書において特に記載のない限り、以下同じです。

- （i） 東急㈱等
- （ii） 東急㈱の連結決算上の関連会社
- （iii） 東急不動産グループ各社

iii. 開示委員会

委員	財務・IR部長（委員長）、管理統括部長、コンプライアンス部長、経営企画部長
内容	本投資法人、本資産運用会社及び本投資法人の運用資産等にかかる発生事実についての開示に関する対応につき審議を行い、その結果を執行役員社長に具申します。

（ロ） 本資産運用会社の執行役員による業務執行

取締役会の重要な意思決定に基づく業務執行については、業務分野毎に配置された本資産運用会社の執行役員等が担当し、執行役員社長（CEO）は全業務を、執行役員副社長はコンプライアンス業務を除く全業務を、執行役員コンプライアンス担当はコンプライアンス統括責任者（CCO）としてコンプライアンス業務を、執行役員資産開発・資産運用担当は運用資産統括責任者（CIO）として資産開発・資産運用業務を、執行役員経営企画・財務・IR担当は資金管理統括責任者（CFO）として経営企画・財務・IR業務を統括します。更に、執行役員社長は、本資産運用会社の各執行役員等に対しそれぞれの業務執行の状況について直接報告させることができます。また、本資産運用会社の各執行役員等は、業務の円滑な遂行のため、業務執行の全般的方針及び計画並びに重要な業務の実施に関し協議し、定期的に相互の意思疎通を図るよう努めています。なお、各部には部長を配置し、業務にあたらせますが、このとき、執行役員が部長を兼務することがあります。

<本資産運用会社の各部の業務の概略>

組織	主な業務の概略
コンプライアンス部	<ul style="list-style-type: none"> ■ コンプライアンスに関する事項 <ul style="list-style-type: none"> ・コンプライアンス・プログラムの策定・変更・推進に関する事項 ・投資運用業に関連する法令等諸規則の制定・変更に関する情報の収集及び役職員への周知に関する事項 ・役職員へのコンプライアンスに関する教育ならびに研修の実施に関する事項 ・役職員からのコンプライアンスに関する問い合わせ、内部通報等への対応に関する事項 ・上記に付随関連するコンプライアンス推進の為に必要となる事項 ■ 内部統制の監視及び有効性評価に関する事項 <ul style="list-style-type: none"> ・各部門からの起案事項に対するコンプライアンスに関する審査、承認に関する事項 ・業務執行全般に関する法令・規則・社内ルール等の遵守状況の確認に関する事項 ・内部統制の有効性評価に関する事項 ■ 訴訟に関する事項 ■ 主務官庁検査の窓口業務に関する事項 ■ 本資産運用会社の内部監査の計画作成・実行に関する事項
資産開発部	<ul style="list-style-type: none"> ■ 本投資法人の資産の取得・売却に係る基本的方針及び物件取得計画の策定に関する事項 ■ 本投資法人の資産の取得・売却に関する事項 ■ 不動産市場調査に関する事項（売買市場等） ■ 運用資産の評価手法の研究・開発に関する事項
資産運用部	<ul style="list-style-type: none"> ■ 本投資法人の資産に係る基本方針及び物件別収支計画（物件管理計画を含む）の総括並びに運用における計数管理全般に関する事項 ■ 本投資法人の資産の運用に係る基本方針及び物件別収支計画（物件管理計画を含む）の策定に関する事項 ■ 本投資法人の資産に関する以下の事項 <ul style="list-style-type: none"> ・運用状況の管理・報告に関する事項 ・賃貸借・管理運営及び修繕に関する事項 ・資産に関する調査・評価に関する事項 ・資産に係る遵法性・安全性確保に関する事項 ・資産の環境への配慮の推進に関する事項 ・運用資産の運用手法の研究・開発に関する事項 ・資産取得・売却に係る支援に関する事項 ・市場調査に関する事項（賃貸市場等）
経営企画部	<ul style="list-style-type: none"> ■ 経営企画業務に関する事項 <ul style="list-style-type: none"> ・運用ガイドラインに関する事項 ・本投資法人の資産運用計画、資産管理計画書策定に関する事項 ・本資産運用会社の年度経営方針等経営企画全般に関する事項 ・本資産運用会社の新規事業に関する事項 ・経営戦略策定に係る市場統計・調査に関する事項 ■ 本資産運用会社の財務・会計全般に関する事項 ■ 本資産運用会社の予算策定に関する事項 ■ 本投資法人の法定開示資料の作成に関する事項 ■ 本投資法人の資産（ポートフォリオ全般）の運用における計数管理に係る主として内部統制に関する事項 ■ 本投資法人の一般事務受託者（計算事務等）との対応等に関する事項 ■ 本投資法人の資産保管会社（付随業務）との対応等に関する事項

組織	主な業務の概略
財務・IR部	<ul style="list-style-type: none"> ■ 本投資法人の財務業務に関する事項 <ul style="list-style-type: none"> ・借入金調達・投資法人債等の発行に関する事項 ・一般事務受託者（投資法人債原簿等管理人等）との対応等に関する事項 ・配当政策に関する事項 ・余資運用に関する事項 ■ 本投資法人の情報開示に関する事項 ■ 本投資法人の投資家の対応に関する事項 ■ 本投資法人の投資主への資産運用報告による通知に関する事項 ■ 開示委員会事務局に関する事項 ■ 東京証券取引所、株式会社証券保管振替機構（以下「保管振替機構」といいます。）との渉外に関する事項 ■ 本投資法人の投資口の追加発行に関する事項 ■ 上場不動産投資信託市場の調査・分析に関する事項 ■ 本投資法人の一般事務受託者（投資主名簿等管理人等）との対応等に関する事項
管理統括部	<ul style="list-style-type: none"> ■ 本資産運用会社の組織・人事全般に関する事項 ■ 本資産運用会社の総務に関する事項 <ul style="list-style-type: none"> ・什器、備品の管理に関する事項 ・親会社との商標使用許諾契約に係る業務に関する事項 ・その他総務、庶務に関する事項 ■ 法務に関する事項 ■ 本資産運用会社の株主総会・取締役会の運営に関する事項 ■ 本資産運用会社の会議体（コンプライアンス・リスクマネジメント委員会、インベストメント委員会等）の運営に関する事項 ■ 重要文書及び印章等の管理・保管に関する事項 ■ 監督諸官庁との渉外（主務官庁検査の窓口業務を除く）に関する事項 ■ 本資産運用会社の関係諸団体との対応等に関する事項 ■ 本資産運用会社の役員の秘書業務に関する事項 ■ 情報セキュリティに関する事項 ■ IT整備に関する事項 ■ 反社会的勢力対応に係る態勢整備及び運用に関する事項 ■ 顧客等からの苦情及び紛争対応に係る態勢整備及び運用に関する事項 ■ 内部者取引未然防止及び法人関係情報管理に係る態勢整備及び運用に関する事項 ■ 本資産運用会社の社内諸規程・規則等の制定・改廃に関する事項 ■ 内部統制の方針策定並びに整備・運用（統括）に関する事項 ■ リスクマネジメントの推進に関する事項 ■ 本投資法人の役員補助業務に関する事項 <ul style="list-style-type: none"> ・一般事務受託者（機関運営）との対応等に関する事項 ・資産保管会社との対応等に関する事項 ・本投資法人役員の業務補助に関する事項
監査役事務局	<ul style="list-style-type: none"> ■ 監査役の監査事務補助に関する事項

c. 投資運用の意思決定機構

(イ) 運用方針等決定に関するプロセス

i. 運用ガイドライン

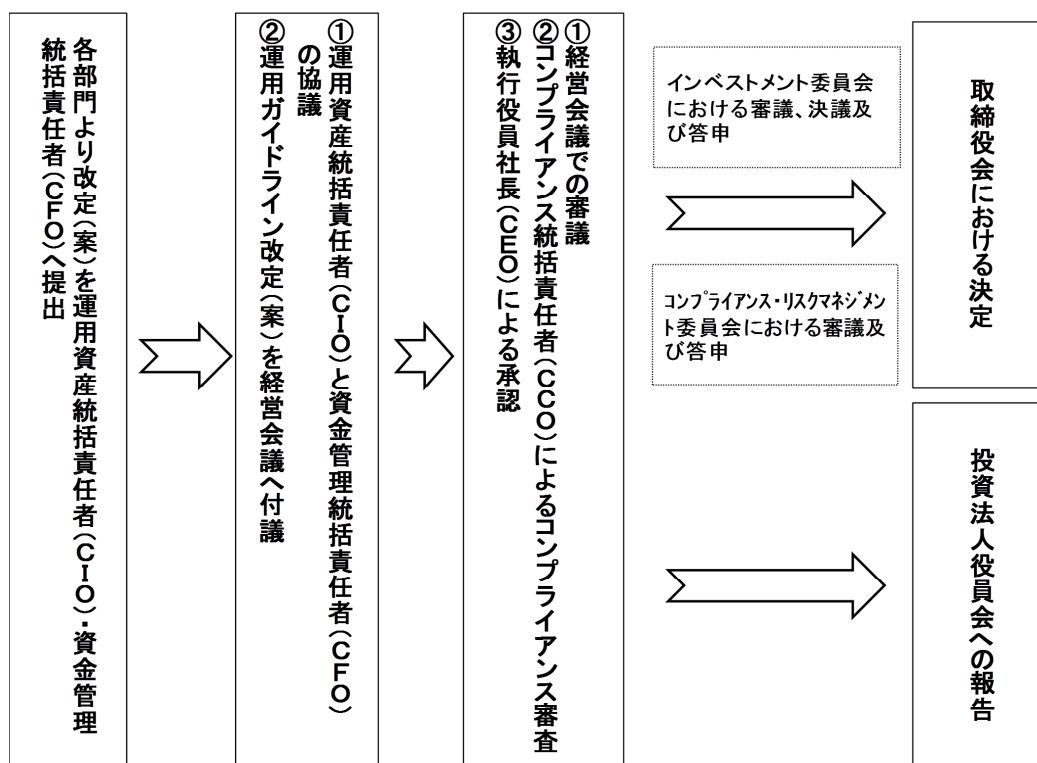

本資産運用会社は、本投資法人規約に沿って、本投資法人から一任を受け、運用会社としての運用資産の運用及び資金の管理に関して必要な事項についての基本方針を規定するために、「運用ガイドライン」を策定します。「運用ガイドライン」では、投資方針、分配方針、開示方針等が定められ、経済情勢、投資環境、各種規制等の変化により見直しの必要性が生じた場合に所管責任部署が「運用ガイドライン改定(案)」を発議し、運用資産統括責任者(CIO)である執行役員資産開発・資産運用担当と資金管理統括責任者(CFO)である執行役員経営企画・財務・IR担当が協議を行なった上で、経営企画部が事務局として取りまとめ経営会議に付議します。当該経営会議には、執行役員社長、執行役員副社長、執行役員コンプライアンス担当、執行役員資産開発・資産運用担当、執行役員経営企画・財務・IR担当及び全部門長(担当部長を含みます。)が出席し、「運用ガイドライン改定(案)」の審議を行います。当該経営会議での審議結果を踏まえ作成された「運用ガイドライン改定(案)」につき、コンプライアンス統括責任者(CCO)である執行役員コンプライアンス担当の審査を経た上で執行役員社長が承認した後、取締役会に付議され、また、本投資法人役員会に報告されます。なお、取締役会は、当該「運用ガイドライン改定(案)」を、取締役会の諮問機関であるインベストメント委員会(決議機関)及びコンプライアンス・リスクマネジメント委員会(審議機関)にて事前に付議することができます。取締役会は、各諮問機関での承認・審議・答申及び各委員会の委員より提出された少数意見報告書、意見書の内容を尊重し、承認決議を行い、「運用ガイドライン」を改定します。なお、「運用ガイドライン」の記載事項のうち、本投資法人規約に準拠している項目は本投資法人投資主総会の決議を要します。

ii. 資産運用計画

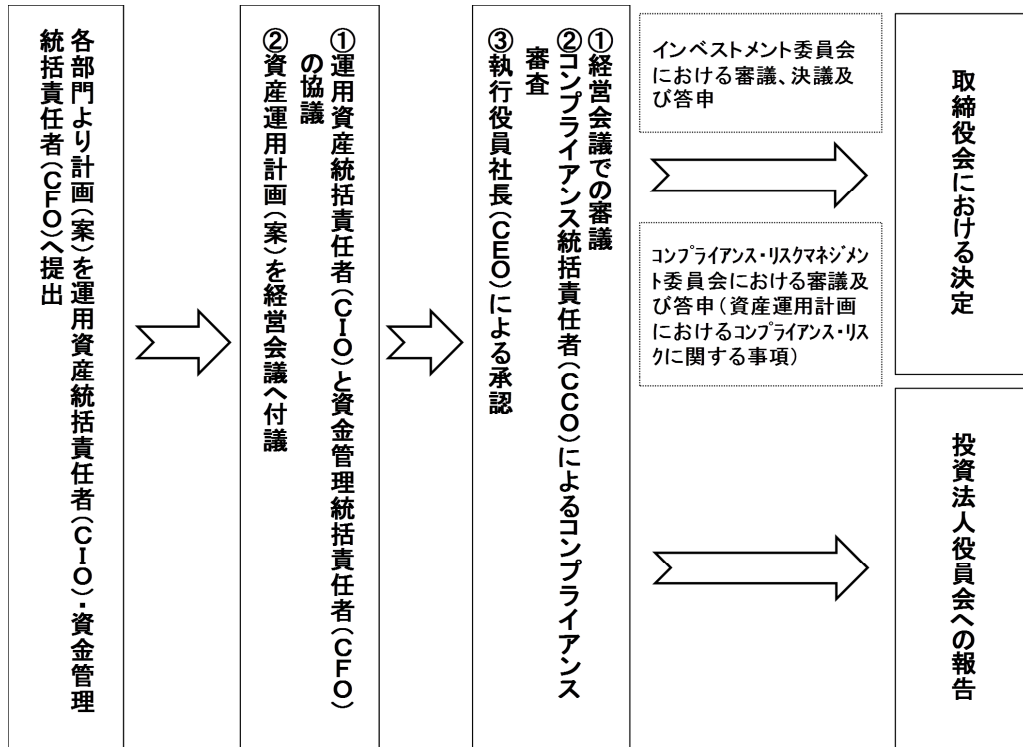

本資産運用会社は、運用資産の運用に関する具体的な実行計画を規定するために、「資産運用計画」を策定します。「資産運用計画」は、資産管理責任部署である資産開発部、資産運用部が所管の各計画を運用資産統括責任者 (CIO) である執行役員資産開発・資産運用担当に提出し、運用資産統括責任者 (CIO) は、提出計画を基にして「物件投資運用計画」を作成し、資金管理統括責任者 (CFO) である執行役員経営企画・財務・IR担当に提出します。資金管理統括責任者 (CFO) は、当該「物件投資運用計画」を基に作成した資金調達計画等を反映して、「資産運用計画 (案)」を作成します。当該「資産運用計画 (案)」は運用資産統括責任者 (CIO) と資金管理統括責任者 (CFO) が協議を行なった上で経営会議に付議します。当該経営会議には、執行役員社長、執行役員副社長、執行役員コンプライアンス担当、執行役員資産開発・資産運用担当、執行役員経営企画・財務・IR担当及び全部門長 (担当部長を含みます。) が出席し、「資産運用計画 (案)」の審議を行います。経営会議での審議結果を踏まえ作成された「資産運用計画 (案)」につき、コンプライアンス統括責任者 (CCO) である執行役員コンプライアンス担当の審査を経た上で執行役員社長が承認した後、取締役会に付議され、また、本投資法人役員会に報告されます。なお、取締役会は、当該「資産運用計画 (案)」を、取締役会の諮問機関であるインベストメント委員会 (決議機関) 及びコンプライアンス・リスクマネジメント委員会 (審議機関) にて事前に付議することができます。取締役会は、各諮問機関での承認・審議・答申及び各委員会の委員より提出された少数意見報告書、意見書の内容を尊重し、承認決議を行い「資産運用計画」を策定します。なお、当該「資産運用計画」は、原則として毎年1月に策定されます。ただし、策定期間については、本投資法人の公募増資、ポートフォリオの変更等、資産運用の状況に大幅な変化が生じた場合はこの限りではありません。また、「資産運用計画」の前提条件 (経済情勢、本投資法人規約、その他資産運用の状況等) に大幅な変化が生じた場合には、必要に応じて変更するものとします。

(ロ) 資産運用に関するプロセス

A. 物件の取得及び売却

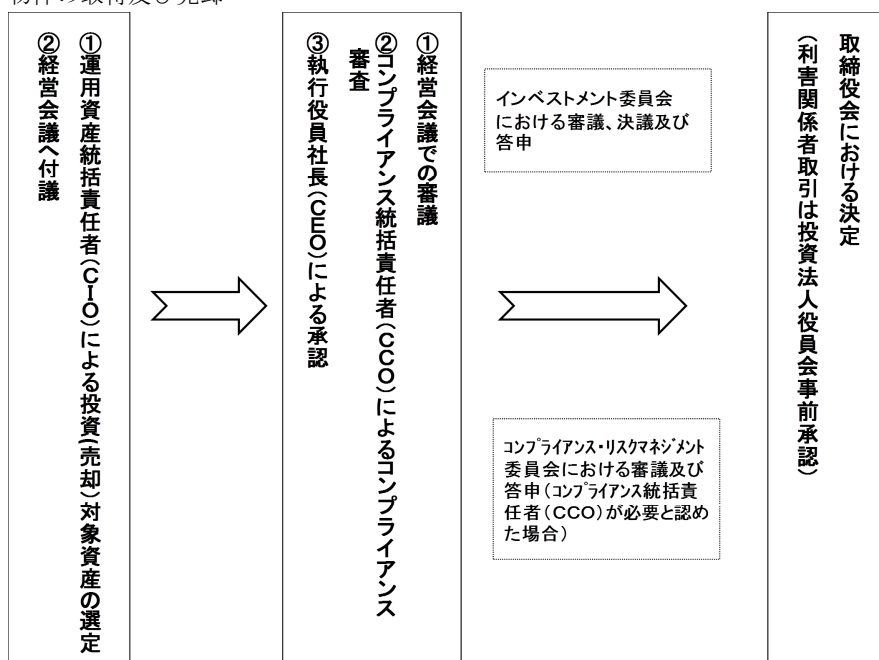

物件の取得(売却)に際し、資産管理責任部署である資産開発部及び資産運用部において、物件をめぐる権利関係その他の精査、建物賃借人の状況、建物賃貸借契約等の賃貸借に関する精査、修繕履歴の精査、建物状況評価、環境調査及び不動産鑑定評価を含む物件の精査を行い、意思決定に必要な書面及び売買契約書等を作成の上、運用資産統括責任者(CIO)である執行役員資産開発・資産運用担当に提出します。運用資産統括責任者(CIO)は提出書類が本投資法人の投資方針及び投資基準に合致しているかを踏まえ、本投資法人が投資できる物件を選定し、資産開発部が事務局として取りまとめ経営会議に付議します。当該経営会議には、執行役員社長、執行役員副社長、執行役員コンプライアンス担当、執行役員資産開発・資産運用担当、執行役員経営企画・財務・IR担当及び全部門長(担当部長を含みます。)が出席し、物件取得(売却)の審議を行います。当該経営会議での審議結果を踏まえ、コンプライアンス統括責任者(CCO)である執行役員コンプライアンス担当の審査を経た上で執行役員社長が承認した後、取締役会に付議されます。なお、取締役会は、当該「物件取得(売却)計画」を、取締役会の諮問機関であるインベストメント委員会(決議機関)及びコンプライアンス・リスクマネジメント委員会(審議機関)にて事前に付議することができます。取締役会は、各諮問機関での承認・審議・答申及び各委員会の委員より提出された少数意見報告書、意見書の内容を尊重し、承認決議を行い物件の取得(売却)を決定します。決定した「物件取得(売却)計画」は決議後、本投資法人役員会に報告されます。なお、利害関係者との取引においては、コンプライアンス・リスクマネジメント委員会の審議と本投資法人役員会の事前承認が必要となります。

B. 修繕・資本的支出

資産運用部は、取締役会で決定された「資産運用計画」に基づき、修繕を実施します。ただし、同計画に定められていない修繕のうち、当該営業期間の予算を超えない修繕又は緊急を要する修繕に関しては、資産運用部長の決定により実施する場合があります。また、当該営業期間の予算の総額の変更及び予算を超える修繕の実施に関しては、同計画の策定及び変更と同様のプロセスを経たうえで取締役会の決議により決定します。

C. 賃貸

i. 新規テナントとの契約

新規テナントとの契約は、取締役会で決定された「資産運用計画」に規定されている契約条件を満たしていることを条件とします。また、市場動向、テナントの信頼度、契約面積、空室率等を勘案した結果、「資産運用計画」に記載されている契約条件を満たしていない条件ではあるものの契約することが望ましいと資産運用部長が合理的に判断した場合には、同計画の策定及び変更と同様のプロセスを経た上で取締役会の決議により決定します。

ii. 既存テナントとの契約更改及び賃料改定

既存のテナントとの契約更改及び賃料改定に関しても、新規テナントとの契約と同様に、更改又は改定後の条件が「資産運用計画」に記載された契約条件を満たしていることを条件とします。また、「資産運用計画」に記載されている契約条件を満たしていない条件ではあるものの契約更改及び賃料改定を行うこ

とが望ましいと資産運用部長が合理的に判断した場合には、同計画の策定及び変更と同様のプロセスを経た上で取締役会の決議により決定します。

D. 資金調達

財務・IR部は、物件の取得に合わせて機動的に資金調達の手続を行います。「資産運用計画」で定めた金額の範囲内の借入れに関しては、実行することができますが、同計画に定めた金額を超える借入れの実行に関しては、実行前に、同計画の策定及び変更と同様のプロセスを経た上で取締役会の決議により決定します。投資法人債の発行、投資口の発行についても同計画に定めますが、金額の多寡にかかわらず、発行の都度、同計画の策定及び変更の場合と同様のプロセスで取締役会の決議を経て実行されます。ただし、投資法人債の発行については、包括決議による場合があります。投資法人債の発行については、後記「2 投資方針 (4) 投資制限 a. 規約に基づく投資制限 (ホ) 投資法人債発行制限」をご参照下さい。

(ハ) 利害関係者との取引に関するプロセス

物件の取得・売却、賃貸、管理委託、売買・賃貸の媒介、工事の発注等の取引が利害関係者との間で行われる場合には、前記プロセスに加えて、「利害関係者取引規程」の個別ルールに基づき、原則として本投資法人役員会の事前承認を経るものとします。詳細については、後記「第二部 投資法人の詳細情報 第3 管理及び運営 2 利害関係者との取引制限 B. 本資産運用会社の自主ルール (利害関係者取引規程)」をご参照下さい。

d. 投資運用に関するリスク管理体制

(イ) 本投資法人の体制

A. 利益相反への対応

本投資法人は、透明性の高い運営を行い、同時にリスク管理に努めています。また、利害関係者との間の利益相反に配慮しつつ、投資方針を実現させることができるように体制を整備しています。利益相反を回避するための以下の法令上の規定並びに本投資法人及び本資産運用会社による方策が存在します。

(法令上の規定)

- ・ 本投資法人の執行役員は投信法上本投資法人に対し、善管注意義務及び忠実義務を負っており、執行役員が故意又は過失によりその義務に違反して本投資法人に損害を与えた場合には、本投資法人に対して損害賠償責任を負うこととなります。
- ・ 投信法上、利害関係人等との取引については、一定の制限が存在します（後記「第二部 投資法人の詳細情報 第3 管理及び運営 2 利害関係者との取引制限」をご参照下さい。）。
- ・ 投信法上、役員会の決議において、投資法人の執行役員が特別の利害関係を有する場合、決議に参加できないものとされています。

(本投資法人及び本資産運用会社による方策)

- ・ 本資産運用会社は、「利害関係者取引規程」を制定し、典型的に利益相反の可能性の高い利害関係者との間の取引については、原則として、取締役会決議に先立って本投資法人の役員会の事前承認を必要としています（利害関係者との間の取引制限については、後記「第二部 投資法人の詳細情報 第3 管理及び運営 2 利害関係者との取引制限 B. 本投資法人の自主ルール (利害関係者取引規程)」をご参照下さい。）。

B. 牽制体制

本投資法人は、業務執行の意思決定及び執行役員に対する監督機関としての役員会が十分に機能し、執行役員が本投資法人のために忠実にその職務を遂行するように努めています。役員会においては、本投資法人が委託する本資産運用会社の行う資産運用に係る重要な事項は、本資産運用会社からの報告事項とし、更に、利害関係者との間の取引に関しては、本投資法人の役員会の承認事項とするなど、本資産運用会社への一定の牽制体制を構築しています（利害関係者との間の取引制限については、後記「第二部 投資法人の詳細情報 第3 管理及び運営 2 利害関係者との取引制限 B. 本投資法人の自主ルール (利害関係者取引規程)」をご参照下さい。）。

(ロ) 本資産運用会社の体制

本投資法人の委託を受けた本資産運用会社は、リスク全般について、原則として複数の階層における管理体制を通じて管理を行っています。

まず、取締役会は、諮問委員会であるコンプライアンス・リスクマネジメント委員会の審議及び答申を十分考慮に入れ、意思決定を行います。

更に、上述したように利害関係者との一定の取引については、金商法及び投信法に定める利益相反防止規定を遵守することに加えて、金商法及び投信法に定める利害関係人等に関連した行為準則の水準を超える厳格な利益相反防止体制を整え、投資法人本位のリスクマネジメント体制を徹底しています。

また、本資産運用会社は、各種リスクをマネジメントするためにリスクマネジメント推進部署として管理統括部を設置しています。管理統括部は、収益、運用及び資産管理を担当する各部署から分離独立して設置され相互牽制機能を十分発揮するような体制が採用されています。

このように、リスクに対しては、本投資法人及び本投資法人から委託を受けた本資産運用会社との相互牽制効果がありかつ重層的な検証システムを通じ、実効性のあるリスクマネジメント態勢及び危機管理態勢を整備し、かかるリスクを極小化するよう努め、最大限の効果の発揮に努めます。

また、リスクマネジメント及びコンプライアンス全般について、取締役の適正かつ効率的な職務の執行及び監査役の監査が実効的に行われる体制を確保するために取締役会にて「内部統制システムの整備・運用に係る基本方針」を決議しています。

また、本資産運用会社は、「内部者取引の未然防止等に係る規程」の改定を行い、法人関係情報の適切な管理等、内部者取引の未然防止等に関する態勢を整備しています。

加えて、「環境への配慮に関する方針」を策定し、不動産投資運用における環境への配慮の重要性を認識し、企業の社会的責任として、環境負荷の低減や、持続可能な社会の実現を目指した取り組みを継続的に行います。

その他、金融分野における裁判外紛争解決制度に基づいた、苦情及び紛争の解決処理に関する態勢を整備しています。さらに、「反社会的勢力に対する基本方針」及び「反社会的勢力への対応に関する規程」を制定し、反社会的勢力排除に向けた態勢を整備しています。

さらに、フォワード・コミットメント等（後記「2 投資方針 (1) 投資方針 b. 投資態度 (へ) フォワード・コミットメント等に関する基本方針」に定義します。）に係る物件は、決済までの間、本投資法人の貸借対照表には計上されずオフバランスとなりますが、当該期間中の当該物件の価格変動リスクは本投資法人に帰属することになります。このため、フォワード・コミットメント等を行う場合、本資産運用会社において、解約違約金及び契約締結から物件引渡しまでの期間の各上限等についてのルールを定めた「フォワード・コミットメント等に係る規程」を制定し、当該リスクを管理しています。

(5) 【投資法人の出資総額】（本書の日付現在）

出資総額	110,479,406千円
発行可能投資口総口数	10,000,000口
発行済投資口の総口数	977,600口

(注) 投信法第94条において準用する会社法第308条第2項の規定により議決権を有しない投資口又は投信法施行規則第160条の規定により議決権を有しない投資口はありません。

なお、最近5年間における出資総額及び発行済投資口の総口数の増減について、該当事項はありません。

(6) 【主要な投資主の状況】

2020年7月31日現在の主要な投資主は以下の通りです。

氏名又は名称	住 所	所有する 投資口の口数 (口)	比率 (%) (注1)
株式会社日本カストディ銀行 (信託口)	東京都中央区晴海一丁目8番12号	268,418	27.46
日本マスタートラスト信託銀行株式会社 (信託口)	東京都港区浜松町二丁目11番3号	138,421	14.16
東急株式会社(注2)	東京都渋谷区南平台町5番6号	49,000	5.01
野村信託銀行株式会社 (投信口)	東京都千代田区大手町二丁目2番2号	47,969	4.91
株式会社日本カストディ銀行 (証券投資信託口)	東京都中央区晴海一丁目8番12号	26,534	2.71
STATE STREET BANK WEST CLIENT-TREATY 505234 (常任代理人 株式会社みずほ銀行)	東京都港区港南二丁目15番1号 品川インターシティA棟	13,759	1.41
LEGAL+GENERAL ASSURANCE PENSIONS MANAGEMENT LIMITED (常任代理人 シティバンク、エヌ・エイ東京支店)	東京都新宿区新宿六丁目27番30号	12,157	1.24
三菱UFJモルガン・スタンレー証券株式会社	東京都千代田区丸の内二丁目5番2号	11,357	1.16
STATE STREET BANK AND TRUST COMPANY 505103 (常任代理人 香港上海銀行東京支店)	東京都中央区日本橋三丁目11番1号	11,020	1.13
JP MORGAN CHASE BANK 385771 (常任代理人 株式会社みずほ銀行)	東京都港区港南二丁目15番1号 品川インターシティA棟	9,867	1.01
合 計		588,502	60.20

(注1) 「比率」とは、発行済投資口の総口数に対する所有する投資口の口数の比率であり、小数点以下第3位を四捨五入して記載しています。このため各項目の数値の和が、合計と一致しない場合があります。

(注2) 東急株式会社、本投資法人及び本資産運用会社は、2011年3月4日付で「投資法人の投資口の保有に関する覚書」を締結しています。その概要は以下の通りです。

- i. 東急株式会社は、いつでも、本投資法人の発行済投資口の総口数の3%以上を保有するものとします。
- ii. 本覚書は期間の定めがないものとします。ただし、本資産運用会社が、本投資法人についての資産運用会社ではなくなった場合には、本覚書は直ちに終了します。

(所有者別状況)

(2020年7月31日現在)

区分	投資口の状況					
	金融機関	金融商品 取引業者	その他の 国内法人	外国法人等	個人その他	計
投資主数 (人)	110	26	162	208	10,283	10,789
投資主数の割合 (%) (注)	1.02	0.24	1.50	1.93	95.31	100.00
所有する投資口の口数 (口)	630,570	37,275	64,256	148,915	96,584	977,600
所有投資口数の割合 (%) (注)	64.50	3.81	6.57	15.23	9.88	100.00

(注) 小数点以下第3位を四捨五入して記載しています。このため各項目の数値の和が、計と一致しない場合があります。

2【投資方針】

(1)【投資方針】

本投資法人の投資方針は、規約 別紙1「資産運用の対象及び方針 1. 資産運用の基本方針」並びに本資産運用会社の定めた「運用ガイドライン」により以下の通りとされています。

a. 基本方針

本投資法人は、投資主価値の最大化を究極の目的とし、成長性、安定性及び透明性の確保を目指して資産運用を行います。

(イ) 成長性

成長性は、中長期的な観点での資産価値の向上及び1投資口当たり利益の成長を内部成長及び外部成長の観点から達成することにより確保します。

ここで内部成長とは、主に以下の内部的な要因による成長をいいます。

- 賃料単価の上昇
- 稼働率の上昇
- 不動産管理経費等の削減

一方、外部成長とは、追加物件の取得又は追加設備投資等を契機とした、主に以下の外部的な要因による成長をいいます。

- 資産規模の拡大に伴う経費削減
- 資本コストを上回る利回りを見込むことができる物件の取得
- リニューアルによるテナント誘致力の維持及び向上
- 物件入替による収益力の向上

① 内部成長要因

◎ 資産運用の最適化

本投資法人は、内部成長を達成するため、本資産運用会社に中長期的な観点からのポートフォリオ価値の最大化を目指した運用を委託します。本資産運用会社は、個々の物件について適切なプロパティ・マネジメント会社を選任し、当該プロパティ・マネジメント会社に対して指示しかつ監督し、主に以下の目標に基づき、個別物件のキャッシュ・フローの最大化を目指します。

- ・ テナントとの信頼関係構築及びテナント営業により、テナント満足度の向上を図り、賃料及び稼働率の維持及び向上を目指します。
- ・ 効率的な管理運営により、不動産管理経費等の削減を目指します。

◎ 投資対象の所在地域及び用途の特性に基づく成長

本投資法人の投資対象は、主として東京都心5区地域及び東急沿線地域に立地するオフィス、商業施設、住宅及びそのいずれかを含む複合施設とします。ただし、首都圏以外には投資しません（具体的な対象地域については、後記「b. 投資態度 (イ)投資方針 ② ポートフォリオ構成基準 (b) 地域」をご参照下さい。）。

本投資法人は、上記の地域及び用途における以下の特性に基づき、内部成長の実現を目指します。

- ・ 地域自体の成長力の相対的優位性
 - 東京都心5区地域を中心とした首都圏経済圏の相対的優位性
 - 東急沿線地域自体の経済力及びブランド力
- ・ 東急(株)等との協働体制の期待に基づく独自性
 - 東急(株)等が東急沿線地域を中心に展開する戦略的投資及び事業活動への期待
 - 東急(株)等の優位性
 - テナントに関する情報網と地域密着性に裏付けられたテナント営業力
 - 原則として、東急(株)等をプロパティ・マネジメント会社とすることにより、本投資法人以外の管理委託物件に対する不動産管理の経験及びそれらと併せてPM業務を行うという規模のメリットを活用した管理運営コスト削減力

② 外部成長要因

● 積極的な物件取得とポートフォリオクオリティの維持及び向上

本投資法人は、主たる投資対象である東京都心5区地域及び東急沿線地域に立地するオフィス、商業施設、住宅及びそのいずれかを含む複合施設に関して、本資産運用会社の独自の情報収集能力と物件精査能力によって、合理的な価格水準で積極的に物件を取得するものとします。取得にあたっては、長期保有を前提とし、物件精査に基づく個々の不動産の選別を行います。必要に応じて物件の入替等を行うことにより、ポートフォリオクオリティの維持及び向上を図り、資産価値の向上及び1投資口当たり利益の成長を目指します。

なお、物件の入替等は、本「a. 基本方針」記載の基本方針に基づき、かつ、恒久的に競争力を有するポートフォリオ及び不況期にも強いバランスシートの形成を目指す、本資産運用会社が策定した本投資法

人の戦略である「長期投資運用戦略（サーフプラン）」等の、本「a. 基本方針」記載の基本方針に従い本資産運用会社が随時策定する投資運用戦略に従って実施するものとします。

● **東急(株)等からの物件取得**

本投資法人は、東急(株)等の保有物件に関して、安定的かつ継続的な物件の取得機会を確保するものとします。このため、東急(株)、本投資法人及び本資産運用会社の間で「保有不動産資産の売買等に関する覚書」を締結しています。前記「1 投資法人の概況 (3) 投資法人の仕組み a. 本投資法人の仕組み 及び c. 上記以外の本投資法人の関係法人及びその他の主な関係者」をご参照下さい。また、同覚書の内容については、後記「b. 投資態度 (ト) 保有不動産資産の売買等に関する覚書の概要」をご参照下さい。

③ 東急(株)等との相乗効果（東急沿線地域の付加価値向上による成長）

本投資法人は、東急(株)等との相乗効果を通じて、東急沿線地域の付加価値向上による成長を目指すものとします。

● 「東急グループ経営方針」

東急(株)等の中核会社である東急(株)は、2000年4月18日に発表した「東急グループ経営方針」において、渋谷及び東急沿線活性化に経営資源を重点配分することとし、不動産投資信託事業を同社の成長戦略の一つとして位置付けています。また、同社がその後公表した経営計画においても、引き続きグループにおける不動産投資信託事業の役割が期待されています。

● **東急沿線地域における東急(株)等の事業活動による成長（循環再投資モデル）**

東急(株)等の保有物件や新規開発物件が、本投資法人を含む第三者に売却される場合、東急(株)等は、かかる回収投下資本を、東急沿線地域での不動産開発投資やその他の事業に投資すること（例えば、東急電鉄株式会社による鉄道輸送力増強工事、東急(株)等による駅構内の有効活用、駅ビルの開発、ケーブルテレビ等のインフラストラクチャー整備等）があります。かかる戦略的投資を通じて、住環境の質が向上するとともに、沿線人口及び集客力が増加し、ひいては東急沿線地域の経済活動が活性化され、以下の点でそれぞれ外部成長及び内部成長に寄与することが期待されます。

- ・ 開発物件の取得機会の増加
- ・ 消費の増加による商業施設の収益拡大及び渋谷を拠点とした業務機能の集積

● **東急沿線地域における東急(株)等以外の事業活動による成長**

上記東急(株)等の事業活動による東急沿線地域の付加価値向上は、東急(株)等以外の事業者による事業活動を誘発し、東急沿線地域自体の経済力及びブランド力の更なる向上をもたらし、主に以下の点で外部成長及び内部成長に寄与することが期待されます。

- ・ 不動産開発投資の拡大に基づく物件取得機会の増大
- ・ テナント出店機会拡大に基づく優良テナント獲得機会の増大

東急沿線地域の成長性については、後記「b. 投資態度 (イ) 投資方針 ② ポートフォリオ構成基準 (b) 地域」をご参照下さい。

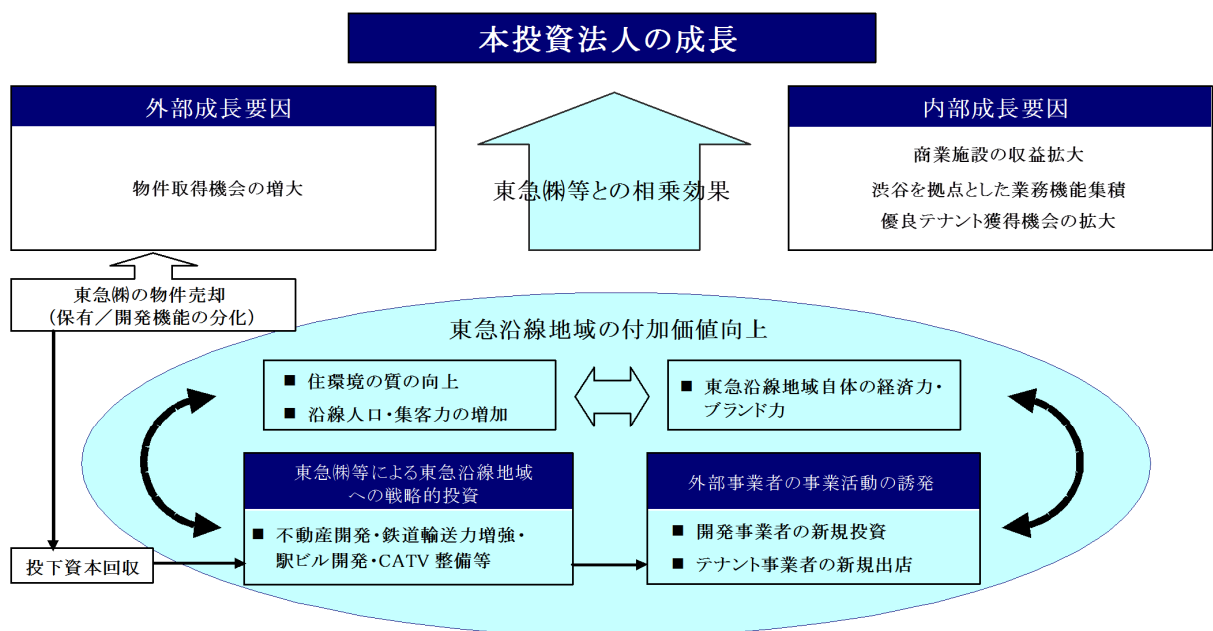

(ロ) 安定性

安定性の確保とは、主に以下の点による安定的な収益及び配当（分配金）の確保をいいます。

● 投資対象の所在地域及び物件のリスク・リターン特性

本投資法人は、投資対象の所在地域を相対的にリスクが小さいと考えられる地域に限定した上で、賃貸収入及び稼働率の変動が相対的に小さく安定的な収益性を見込むことができる物件を投資対象とすることにより、安定的な運用を目指します。本投資法人は、高い値上り益を獲得できる可能性があっても、収益性の変動が相対的に大きい物件を、原則として投資対象としません。

● 開発リスクの回避

本投資法人は、原則として竣工前の未稼働物件への投資を行いません。開発事業及び開発事業者として開発リスクを負担するのは、東急㈱等その他の第三者とし、本投資法人は、開発リスクの負担を回避した上で物件取得の機会を確保することを企図しています。

(ハ) 透明性

透明性を確保するため、本投資法人は、法定開示以外に投資主にとって有用かつ適切と判断される重要情報を、積極的かつタイムリーに開示するものとします。また、投資活動全般を通じて、東急㈱等に事業及び取引機会をもたらすことがあることに留意しつつ、個々の事業及び取引において、以下の諸点を通じて、東急㈱等その他の資産運用会社の利害関係人等との利益相反回避に十分配慮するものとします。

● 市場価格取引の徹底

● 情報開示の充実

● 独立した運用体制・コーポレートガバナンス体制の確保

具体的には、本資産運用会社は自主ルールとして、「利害関係者取引規程」を策定及び随時改定し、その要旨を開示し、かつこれを遵守します。さらに、本投資法人は、東急㈱等その他の本資産運用会社の利害関係人等との取引に関しては、原則として、本資産運用会社の取締役会決議に先だってコンプライアンス・リスクマネジメント委員会の審議及び本投資法人の役員会による事前承認という複階層チェックを経ることにより、個別取引への「利害関係者取引規程」の適合性及び各取引の妥当性に関する確認を行い、その実効性を確実なものとし（後記「第二部 投資法人の詳細情報 第3 管理及び運営 2 利害関係人との取引制限 B. 本資産運用会社の自主ルール（利害関係者取引規程）」をご参照下さい。）。

b. 投資態度

(イ) 投資方針

① 保有期間

本投資法人は、原則として、長期保有を目的として物件を取得し、短期売買目的の物件取得は行わないものとします。

② ポートフォリオ構成基準

(a) 用途

本投資法人は、オフィス、商業施設、住宅及びそのいずれかを含む複合施設を用途とする物件にのみ投資を行い、複合施設にホテルが含まれる場合には、原則として以下の基準を満たすこととします。

(i) 当該施設のホテル部分のテナントとの間で、ホテルの事業・運営リスクを低減できる内容の賃貸借契約を締結

(ii) 当該施設のホテル部分のテナントは、東急㈱等又は東急㈱等と同等の運営能力を有する者

* 本投資法人が投資する商業施設とは以下のものをいいます。

「都心型商業店舗ビル」

主に、鉄道など主要交通機関からのアクセスが容易な都心の好立地にあり、比較的広域の商圈を持つ商業施設で、百貨店、スーパーマーケット、専門大店、ショッピングセンター、アミューズメント施設等多様な業態を含みます。

「郊外型ショッピングセンター」

主に、鉄道に加え、自家用車のアクセスが容易な郊外の住宅地に立地し、近隣の居住者生活圏を商圈とする商業施設で、百貨店、スーパーマーケット、専門大店、ショッピングセンター、アミューズメント施設等多様な業態を含みます。

* オフィス、商業施設又は住宅のいずれかを含む複合施設の用途としては、例えば、ホテルが含まれますが、これらに限られません。なお、物件の用途がホテル等のみからなる場合、当該施設には投資しません。

* 本投資法人は、借地権が設定された土地（底地）の所有権を取得する場合があります。当該借地権が設定された土地上に存在する建物の用途は、オフィス、商業施設、住宅及びそのいずれかを含む複合施設のみとします。

(b) 地域

A. 本投資法人は、前記「a. 基本方針」にしたがって、東京都心5区地域及び東急沿線地域を主な投資対象地域とします。ただし、首都圏以外には投資しません。

区分	対象地域		保有比率	
東京都心5区地域	都心5区	千代田区、中央区、港区、 新宿区、渋谷区	85%以上	
	都心5区に準ずる商業用不動産集積地	池袋周辺地域、後楽周辺地域、 上野周辺地域等		
東急沿線地域	東急沿線拠点地域	渋谷区		
	その他 東急沿線地域	東京都		品川区、目黒区、世田谷区、 大田区、町田市
		神奈川県横浜市		港北区、神奈川区、中区、 西区、緑区、青葉区、都筑区
		神奈川県川崎市		中原区、高津区、宮前区
神奈川県大和市				
その他	上記を除く、東京都、神奈川県、埼玉県、千葉県を中心とした首都圏		15%以下	

(注) 渋谷区は、東京都心5区地域と東急沿線地域の両方に含まれます。

[主な投資対象地域]

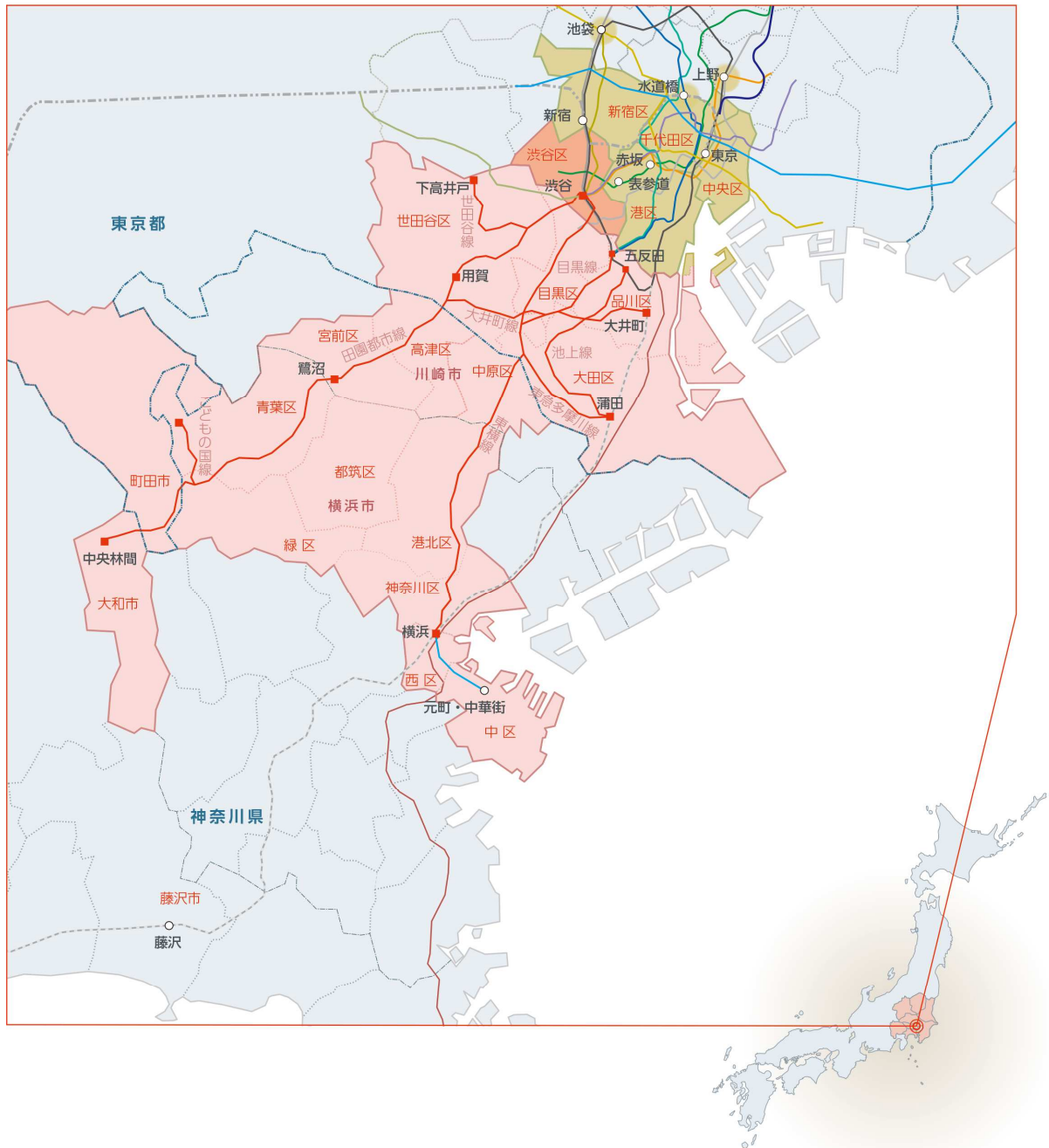

東京都心5区地域は、オフィス等の商業用不動産が高度に集積している日本の経済活動の中心地域です。
また、東京都心5区地域と接し、当該地域の経済活動の有力な後背地の1つである東急沿線地域は、東急線と東京メトロ線及び都営地下鉄線との相互乗り入れ運転等により、東京都心5区地域への良好な交通アクセスを確保しています。

B. 都心5区及び東急沿線地域には、以下の通り、(i) 人口・世帯数の成長、(ii) 相対的に高い所得水準及び (iii) 東急線の旅客人員の増加という本投資法人の成長性を確保できる要因が存すると考えられます。また、(iv) 渋谷区のオフィス空室率は、東急沿線地域の拠点地域である渋谷区の相対的な優位性を示していると考えられます。なお、下記(i)乃至(iv)の各数値は、特段の記載のない限りすべて3月に終了する各年度の数字です。

(i) [人口・世帯数] 人口・世帯数の成長

2015年から2019年にかけての都心5区及び東急沿線地域の人口成長率は、それぞれ以下の範囲で推移しており、同期間の全国人口成長率を上回っています。

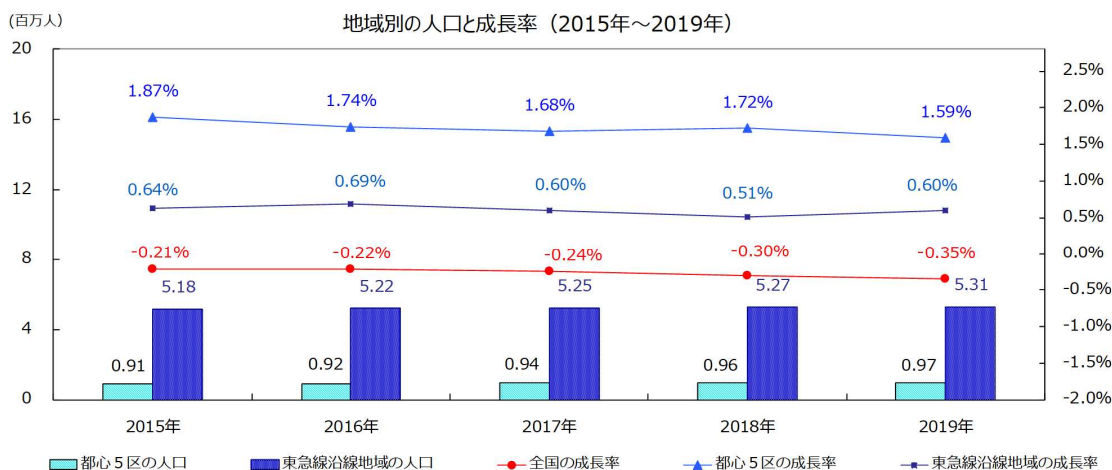

(出所) 総務省「住民基本台帳に基づく人口、人口動態及び世帯数」(2015年版から2019年版までの各版)

(注) 上記グラフは、出所記載の書類から抽出又は算出した数値をグラフ化したものです。

また、2015年から2019年にかけての世帯数の成長率について、それぞれ以下の範囲で推移しており、着実に世帯数は増加しています。

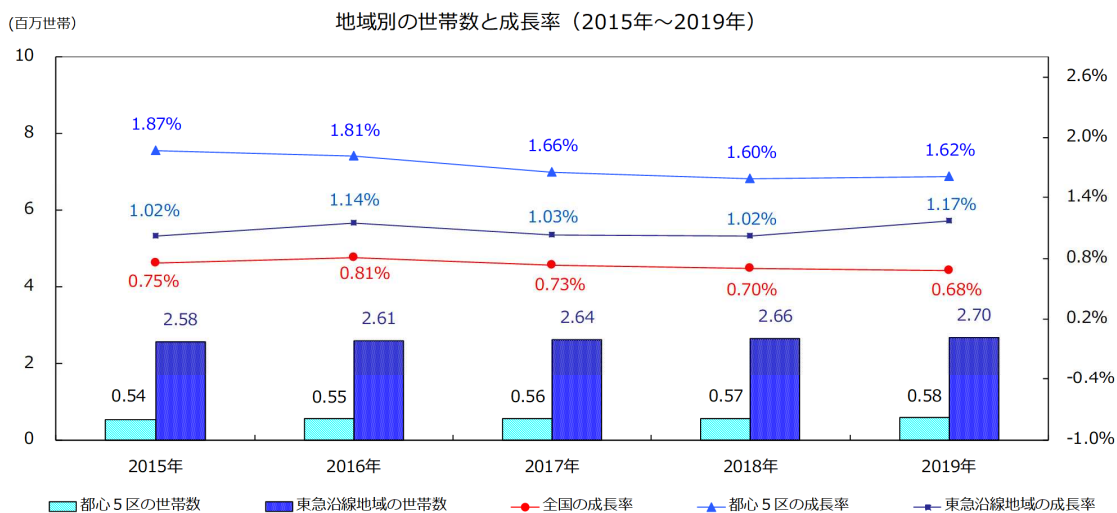

(出所) 総務省「住民基本台帳に基づく人口、人口動態及び世帯数」(2015年版から2019年版までの各版)

(注) 上記グラフは、出所記載の書類から抽出又は算出した数値をグラフ化したものです。

(ii) 「所得水準」 相対的に高い所得水準

都心5区及び東急沿線地域の人口1人当たり所得水準(2018年)は、各地域とも全国の平均である約150万円を上回っています。また、東京都全体の約230万円と比べても、港区、千代田区、渋谷区の約500万～630万円をはじめ、下記記載のうち9つの地域で上回っています。

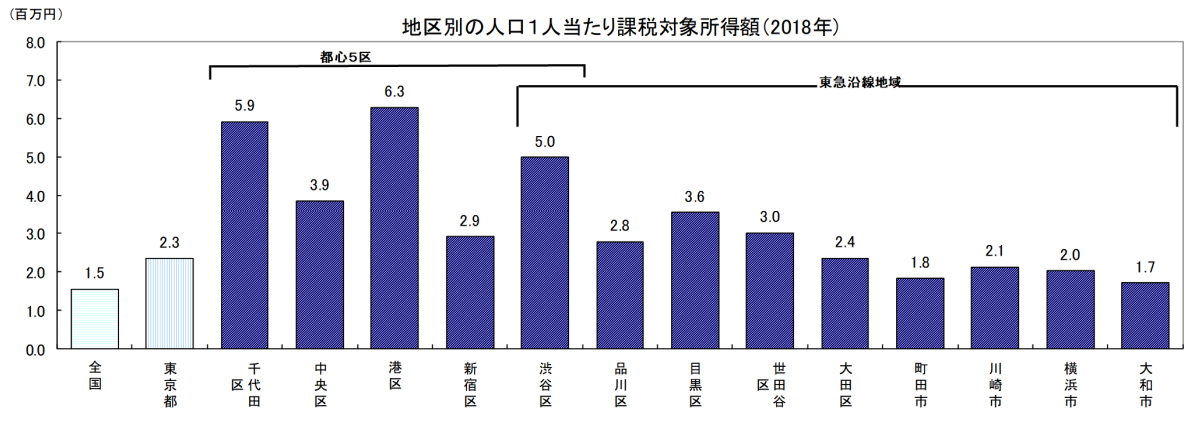

(出所) 株式会社ゼンリンジオインテリジェンス「個人所得指標」(2020年度版)

(注1) 上記グラフは、総務省がまとめた「市町村税課税状況等の調」から、株式会社ゼンリンジオインテリジェンスが抽出又は算出した数値をグラフ化したものです。

(注2) 横浜市及び川崎市には、東急沿線地域内の行政区画以外の地域を含みます。

(iii) 「旅客輸送人員」 東急線の旅客人員の増加

2013年度から2018年度までの年間成長率は、年率換算増減率(注)で見た場合、東急電鉄株式会社は、1.77%のプラスとなっており、大手民間鉄道会社16社(以下の表に示す16社をいい、JR各社は含まれません。)の中において相対的に高い水準となっています。

(注) 「年率換算増減率」とは、2013年度から2018年度までの旅客人員の増減を、1年毎の複利計算を前提として年率に換算した増減率です。

また、東急電鉄株式会社の年間旅客輸送人員は、大手民間鉄道会社16社中、東京地下鉄株式会社(東京メトロ)に次いで約11億8,931万人となっています(2018年度)。

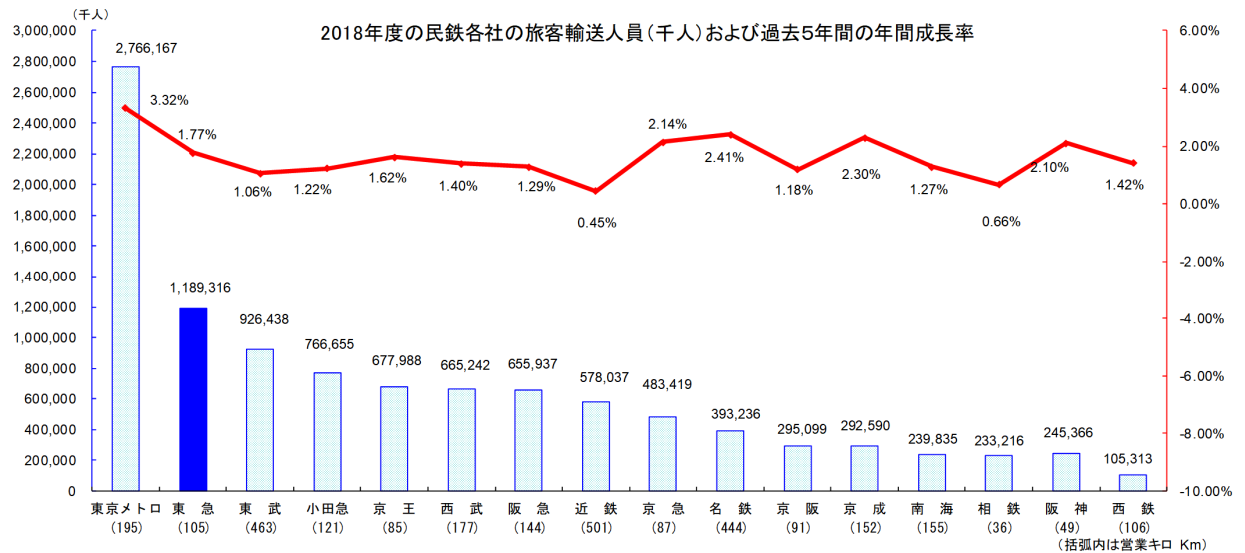

(出所) 一般社団法人日本民営鉄道協会

(注) 上記グラフは、出所記載の協会の「大手民鉄の素顔」に含まれる「大手民鉄の現況」掲載の数値をグラフ化しかつ2013年度から2018年度までの年間成長率を計算したものです。

(iv) [都市別空室率比較] 渋谷区のオフィス空室率

2020年6月の空室率は、都心5区、東京23区においては、それぞれ0.7%、0.8%となっており、全国の他の都市と比較して相対的に低い水準となっています。渋谷・恵比寿の空室率は1.4%となっています。

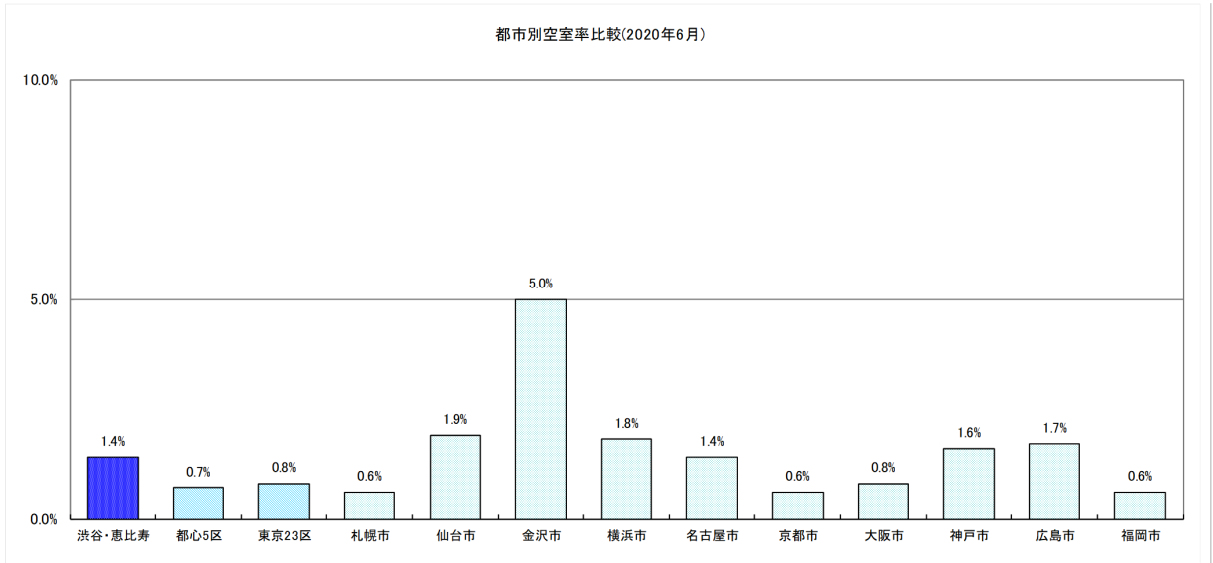

(出所) シービーアールイー株式会社「OFFICE MARKET DATE BOOK」

(注1) 上記グラフは、出所記載の書類から抽出した数値をグラフ化したものです。

(注2) 各都市の空室率のデータは、各都市の全域ではなく、その内の一定の地域における一定基準により抽出されたオフィスビルを対象とした調査に基づいています。

(c) 投資規模

A 1物件当たりの最低投資額（購入金額のみとし、税金及び取得費用等は含みません。以下同じです。）は、原則として40億円とします。

ただし、東急沿線地域に所在する物件の1物件当たりの最低投資額については10億円、渋谷区を除く東京都心5区地域に所在する物件の1物件当たりの最低投資額については20億円とします。

また、底地については、投資対象地域の別に関わらず、1物件当たりの最低投資額を10億円とします。

B 40億円以上物件の投資比率

1物件当たりの投資額が40億円以上の物件については、投資総額でポートフォリオ全体の80%以上を維持するものとします。

C 1物件当たりの投資比率

1物件当たりの投資比率の上限は、原則としてポートフォリオ全体の50%とします。

(d) その他

A ポートフォリオPML

ポートフォリオ全体のPML（注）が原則として10%以下となるように運用します。

(注) 「PML(Probable Maximum Loss)」とは、地震による予想損失率を意味します。PMLについて、統一された厳密な定義はありませんが、本書においては、475年間に起こる可能性のある大小の地震に対して予想損失額及び発生確率を算出・統計処理した建物再調達価格に対する予想損失額の割合として、本投資法人の依頼に基づき専門的知識を有する第三者により算出された数値を使用しています。算出にあたっては、個別対象不動産の現地調査、建物状況の評価、設計図書との整合性の確認、当該地の地盤の状況、地域要因、構造検討を行った上で算出しています。

ここにいる損失は、物的損失のみとし、人命や周辺施設への派生的被害は考慮しません。また、被害要因は、構造被害や設備、内外装被害を対象とし、自己出火による地震火災及び周辺施設からの延焼被害については考慮しません。以下同じです。

③ 個別物件投資基準

個々の物件の選別にあたっては、下表のとおり当該物件の予想収益、立地する地域の将来性、建物規模、建築及び設備仕様、耐震性能、権利関係、入居テナント、建物管理状況、環境及び地質等について十分な調査を実施し、総合的に検討します。

A) 立地	<p>(1) オフィス用途 当該物件の立地する地域の、オフィス集積状況、不動産賃貸市場の状況、利用鉄道駅のターミナル性及び駅からの距離（原則として徒歩7分以内、物件特性を考慮した場合でも10分以内（注1））等を総合的に勘案し、判断します。</p> <p>(2) 商業施設用途 商業施設への投資決定に際しては、商圈の範囲を適正に認識し、かつ設定した上で、当該商圈の人口、人口動態、世帯数、平均所得等多岐にわたる商圈分析を行い、当該商圈が有する潜在購買力、成長性等を的確に把握するとともに、テナント及び当該業態と商圈の適合性についての判定を行います。また、競争力の観点からは、現在の競合状況、近隣地域における今後の競合店出店計画及び将来的な開発余地等を含め、多方面にわたり調査分析を行います。</p> <p>(3) 住宅用途 当該物件の立地する地域の不動産賃貸市場の状況（当該地域の人口、人口動態、世帯数、平均所得等の分析、当該地域が有する利便性、成長性等の把握を含みます。）、利用鉄道駅からの距離（原則として徒歩10分以内、物件特性を考慮した場合でも15分以内（注1））等を総合的に勘案し、判断します。</p>
B) 物件規模（注2） （注3）	<p>(1) オフィス用途 物件毎に個別の立地特性やテナント業態を考慮し、適正規模を判断します。</p> <p>(2) 商業施設用途 物件毎に個別の立地特性による地域性や商圈の規模又は業態毎の標準的な規模をベースとし、地域の将来性を考慮の上で、適正規模を判断します。</p> <p>(3) 住宅用途 物件毎に個別の立地特性、テナント又は利用者層の属性、不動産市場における流通性、運用管理面での投資経済性等を考慮し、適正規模を判断します。</p>
C) 設備施設（注2） （注3）	<p>(1) オフィス用途 貸付床の形状・分割対応、階高・天井高、床仕様、共用施設仕様、電気容量、空調方式等の仕様に関し、当該地域における標準以上の仕様を基準とします。</p> <p>(2) 商業施設用途 業態別の標準仕様をベースとして、商業施設としての汎用性、転用可能性又は来店者の交通手段等の個別要素を総合的に考慮した上で、物件毎に個別に判断します。</p> <p>(3) 住宅用途 共用部及び専用部の施設、設備等に関し、当該地域における標準以上の仕様を基準とします。</p>
D) 投資規模、投資額及び取得価格（注3）	
I) 1 物件当たりの最低投資額	<p>1 物件当たりの最低投資額は、原則として40億円とします。</p> <p>ただし、東急沿線地域に所在する物件の1 物件当たりの最低投資額については10億円、渋谷区を除く東京都心5 区地域に所在する物件の1 物件当たりの最低投資額については20億円とします。</p> <p>また、底地については、投資対象地域の別に関わらず、1 物件当たりの最低投資額を10億円とします。</p> <p>ただし、他の投資物件の付帯として投資対象とするものについてはこの限りではありません。</p>

II) 取得価格の制限	不動産等に投資する際の取得価格については、鑑定評価額を考慮し個別に判断しますが、物件特性を勘案し、鑑定価格を上回る価格で取得することがあります。具体的な運用については、東急リアル・エステート投資法人運用ガイドライン細則（以下「細則」といいます。）において規定します。ただし、利害関係者及び東急(株)又は東急不動産株式会社の意向を受け設立されたウェアハウジングSPCからの取得については、利害関係者取引規程に従います。
E) 耐震性（注2） （注3）	新耐震基準適合、耐震補強工事実施済又はPML15%未満の建物であることを原則とします。
F) 権利関係	共有物件の場合、持分割合は原則として50%以上としますが、他の所有者の信用力等を総合的に考慮し、個別に判断します。また、区分所有、借地物件等の場合も、個別に判断します。なお、持分割合が50%未満の場合の共有物件等の取得の条件については、細則において規定します。
G) テナント	テナントの信用力、賃貸借契約の条件、代替性及び物件競争力等を考慮し総合的に勘案します。また、オフィス、商業施設又は住宅を含む複合施設にホテルが含まれる場合には、原則として以下の基準を満たすものとします。 ・当該施設のホテル部分のテナントとの間で、ホテルの事業・運営リスクを低減できる内容の賃貸借契約を締結すること ・当該施設のホテル部分のテナントは、東急(株)等又は東急(株)等と同等の運営能力を有する者とする
H) 資産対応証券等	投資判断にあたっては、主に以下の点を基準とします。 ・投資期間満了時における当該資産対応証券等の投資対象となっている不動産等の取得機会が確保できること ・LTV（注4）、DSCR（注5）、財務制限条項等を総合的に勘案して、収益の安定性が十分と判断されること
I) 開発案件投資	原則として、賃貸事業収入が現に生じている又は生じる見込みがある物件に投資しますが、以下の場合には開発リスクに留意した上で開発案件投資を行います。 （1）第三者が建築中の物件の取得 完工と引渡しのリスクを本投資法人が負わないことを前提として、竣工後のリーシングリスク、価格変動リスク等がポートフォリオ全体に過大な影響を与えないことを確認した場合 （2）既に取得している物件の増築 既存物件の価値向上に資することを前提として、増築にかかる開発リスク（許認可リスク、完工リスク、リーシングリスク、価格変動リスク等）を分析し、それらがポートフォリオ全体に過大な影響を与えないことを確認した場合
J) 環境・地質等	投資判断にあたっては、建物内有害物質含有状況、土壌汚染状況等を十分に調査した上で、その中長期的な影響を考慮し、物件毎に個別に判断します。

（注1）不動産の表示に関する公正競争規約に基づき、道路距離80mにつき1分間を要するものとして算出した数値です。

（注2）借地権が設定された土地の所有権（底地）を取得する場合、「B）物件規模」、「C）設備施設」及び、「E）耐震性」に係る規定の適用は受けません。

（注3）本投資法人は、機能維持、遵法性確保又は資産価値の維持・向上等の観点から対象物件を他の投資物件の付帯物件として取得することがあります。また、資産価値の維持・向上及び運営の円滑化又は効率化等の観点から、既存保有物件に関して区分所有権又は共有持分等を追加して取得すること並びに既存保有物件の近接地の土地建物若しくは土地を取得することがあります。これらの場合、「B）物件規模」、「C）設備施設」及び「D）投資規模、投資額及び取得価格」に係る規定の適用は受けません（既存保有物件の隣接地又は近接地の土地のみの所有権（更地）の取得の場合には、「E）耐震性」の適用も受けません。）。

（注4）「LTV」とは、資産総額に対する有利子負債が占める割合をいいます。

（注5）「DSCR」とは、有利子負債に係る元利債務金額に対する純収益の割合をいいます。

（ロ） 売却方針

原則として、長期的な物件保有を前提としますが、市場環境等以下の観点を勘案し、ポートフォリオ全体の維持及び向上を目的とした物件の入替等のため、適宜売却検討を行います。

- ① 市場環境に関する検討（不動産売買市場及び不動産賃貸市場の現在の市況認識並びに今後の市況見通し等）
- ② 個別物件に関する検討（周辺の開発予測及び人口動態、将来にわたる収益及び投資額（修繕費及び資本的支出）見通し、ターミナルバリューの見通し並びに今後の資産価値の増減見通し等、対象物件の競争力）
- ③ ポートフォリオ全体に関する検討（地域、テナント及び用途等の分散、平均築年数等）
- ④ ファンド経営に関する検討（配当（分配金）に与える影響、今後の業績見通し等）

東急㈱等又はウェアハウジングSPC(注)から本投資法人が購入した物件を売却しようとする場合、東急㈱、本投資法人及び本資産運用会社間の「保有不動産資産の売買等に関する覚書」に基づき、東急㈱に対して優先的に売却を申入れる旨合意されています。なお、かかる売却の申入れにあたり、東急㈱は、自己以外の東急㈱等を購入主体とすることを希望することができるものとされています（詳細な内容については、後記「(ト) 保有不動産資産の売買等に関する覚書の概要」をご参照下さい。）。

(注) 「ウェアハウジングSPC」とは、本投資法人の投資対象物件の保有のみを目的とする法人をいいます。ただし、後記「第二部 投資法人の詳細情報 第3 管理及び運営 2 利害関係人との取引制限 B. 本資産運用会社の自主ルール（利害関係者取引規程）(ロ) 個別ルール ①の2 ウェアハウジングSPCからの運用資産の取得（①の特則）」については、東急不動産及び東急不動産の意向を受けて設立され、本投資法人の投資対象物件の保有のみを目的とする法人をも含むものとします。以下同じです。

(ハ) 物件関連業務運用基準

① 物件取得業務

不動産売買市場の動向を注視しながら、適切なデューデリジェンスを行い、中長期的な資産価値向上及び利益の成長に資する物件の取得を行います。

(a) 物件情報収集業務（ソーシング業務）

自らの情報ソースに加え、物件情報を広く求め、信用度の高い情報収集に努めます。

(b) 物件査定業務（バリュエーション業務）

本資産運用会社の内規に基づき、価格査定を行います。

(c) 物件精査業務（デューデリジェンス業務）

(i) 物件精査

本資産運用会社の内規に基づいて行います。

(ii) 専門家への委託

物件精査にあたっては、調査項目の一部を専門家に委託することができます。専門家の選定にあたっては、専門能力、費用対効果、第三者性等を総合的に勘案の上、公正に行うものとします。

(d) 契約・引渡業務

本資産運用会社の内規に基づいて行うものとします。なお、原則として、売買代金の授受と物件の引渡しは同時とし、引渡日に登記申請するものとします。

② テナントの選定基準

テナントの選定にあたり、外部機関から定期的にマーケットレポートを取得するなどして市場動向を把握し、適正な賃貸条件等の検討を行うとともに、プロパティ・マネジメント会社を活用し、優良テナントの選定に努めます。

テナントとの賃貸借契約の締結に際しては、本投資法人から資産の運用を受託した本資産運用会社が、取締役会で決定された「資産運用計画」を含む社内規程等に従い、信頼度及び反社会的勢力との関係の有無を調査し、賃料水準、敷金の額、賃貸借契約期間、契約形態等の賃貸条件等を考慮し総合的に判断します。また、信頼度に関しては、テナントの財務状況、企業規模、資本関係等を検討するほか、商業施設の場合は立地や物件の規模と適合し、他のテナントとの調和が図れる業種・業態であることも考慮します。

なお、賃貸条件に関しては、「資産運用計画」に規定されている契約条件を上回っていることを条件とします。また、市場動向、テナントの信頼度、契約面積、空室率等を勘案した結果、「資産運用計画」に記載されている契約条件を下回る条件ではあるものの契約することが望ましいと資産運用部長が合理的に判断した場合には、同計画の策定及び変更と同様のプロセスを経たうえで取締役会の決議により決定します。

また、利害関係者への物件賃貸を行う場合には、適正な賃貸条件に基づき、原則として本投資法人の役員会の事前承認を必要とします。

③ 物件運用業務

中長期的な資産価値の最大化を目指すべく、以下のとおり物件の市場競争力の維持向上を図るとともに適切なリスクマネジメントを行うものとします。

(a) 賃貸運営

個別物件のキャッシュフローの中長期的な最大化を目指すべく、以下によりテナント満足度の向上を図ります。

- 市場動向の掌握に基づくテナント営業
- テナントとの信頼関係構築に基づくテナントニーズの十分な把握

(b) 管理運営

適切かつ効率的な管理運営により、不動産管理経費等の削減及び資産価値の維持向上を図ります。

(c) 修繕・資本的支出

適切かつ効率的な工事計画を物件毎に作成の上、修繕・資本的支出を行います。

(d) PM会社の選定

テナントに関する情報網と地域密着性に裏付けられたテナント営業力及び規模のメリットによるコスト削減等を総合的に勘案し、原則として東急㈱等から選定します。ただし、物件の特性、管理の継続性その他の諸事情等に応じ、東急㈱等以外の会社から選定することを妨げません。この場合、東急㈱等及びその他の利害関係者とのPM契約委託条件については、利害関係者取引規程に従います。

(e) PM契約の更新

- (i) 資産運用会社によるパフォーマンスチェックを定期的に行い、資産運用会社の定める基準に達しない場合には契約を更新しないものとします。
- (ii) 更新時の報酬水準については、業務の内容及び報酬額の市場性等を総合的に勘案し、事前にその妥当性を確認します。この場合、東急㈱等及びその他の利害関係者とのPM契約の更新の条件等については、利害関係者取引規程に従います。

(f) 損害保険等の付保

災害や事故等により生じる建物の損害や収益の減少、又は第三者からの損害賠償請求によるリスクを回避するため、原則として、火災保険、家賃保険及び賠償責任保険を本投資法人の保有物件について付保します。地震保険の付保にあたっては、保険料、免責額及びキャッシュリザーブ等を総合的に勘案して判断します。

④ 物件売却業務

物件特性に応じた売却手法を選定することで売買価格の最大化を目指します。物件売却先の選定については、売買価格に加え、資金調達力など取引の確実性も加味して判断します。

⑤ 環境への配慮

本投資法人は、「環境への配慮に関する方針」を策定し、不動産投資運用における環境への配慮の重要性を認識し、企業の社会的責任として、環境負荷の低減や、持続可能な社会の実現を目指した以下の取り組みを継続していきます。

A. 環境への配慮に関する取り組みの推進

- (i) 省エネルギーと低炭素化の推進
- (ii) 節水と廃棄物削減の推進
- (iii) 安全衛生や快適性の配慮

B. 環境への配慮に関する推進体制の整備

- (i) 責任ある法人としての体制の整備
- (ii) 社外の関係者との協働

なお、直近の取り組みとしては、本投資法人は、2014年よりGRESB（グローバル不動産サステナビリティ・ベンチマーク）（注1）の評価を受けており、2015年から毎年Green Starを取得しています。また、オフィスビル3物件（世田谷ビジネススクエア、東急虎ノ門ビル及び東急番町ビル）及び商業ビル2物件（cocoti（ココチ）、QFRONT（キューフロント））についてDBJ Green Building認証（注2）を取得しています。更に、2017年1月にBELS（建築物省エネルギー性能表示制度）（注3）を1物件（東急池尻大橋ビル）取得しました。

（注1）欧州の年金基金グループが創設した不動産会社・運用機関のサステナビリティ配慮を測るベンチマークで、主要機関投資家によって投資先を選定する際などに活用されています。

（注2）2011年4月に株式会社日本政策投資銀行が創設した認証制度。環境・社会への配慮がなされた不動産（「Green Building」）を支援するために、本制度では、対象物件の環境性能に加えて、防災やコミュニティへの配慮等を含む様々なステークホルダーへの対応を含めた総合的な評価に基づき、社会・経済に求められる不動産を評価・認証し、その取り組みを支援しています。

（注3）国土交通省が「非住宅建築物に係る省エネルギー性能表示のための評価ガイドライン」を取りまとめ、一般社団法人住宅性能評価・表示協会が評価業務実施指針を定めて、2014年4月に創設されました。建築物の省エネルギー性能の評価・表示が、不動産会社、ビルオーナー、仲介業者、テナント、投資家、金融機関等に活用され、非住宅建築物の省エネルギー性能の向上に貢献することが期待されています。

(二) 財務方針

① 基本方針

本投資法人の財務方針は、安定性、機動性、効率性を基本とし、ファンディング・コストの低減、外部成長及び支出の極小化により投資主価値の最大化を図ります。

A. 安定性

- ◎ 財務健全性の確保のための低LTV（後記「② 財務戦略 B. デット・ファイナンス（資金の借入れ及び投資法人債の発行等）（vii）」をご参照下さい。）運用
- ◎ 本投資法人の資産特性を考慮した長期固定資金調達
- ◎ リファイナンスリスクを低減するための複数の資金調達元の確保と返済期限の分散

B. 機動性

- ◎ 追加取得物件に対する速やかな資金調達体制の確保

C. 効率性

- ◎ 効率的なキャッシュ・マネジメント
- ◎ 安定運用に基づく低廉な調達レートの確保

② 財務戦略

A. エクイティ・ファイナンス

(i) 新規投資口の追加発行

資産の長期的かつ安定的な成長を目指し、市況を的確に把握し、かつ、投資口の希薄化（新規投資口の追加発行による投資口の持分割合の低下）に配慮した上で、機動的な投資口の追加発行を行うものとします。

(ii) 自己投資口の取得及び消却

資本効率の向上及び投資主還元を目的として、自己投資口の取得及び消却を行うことがあります。

自己投資口の取得及び消却にあたっては、中長期的な投資主価値の向上の観点から、投資口価格の水準、手元資金の状況、財務状況、市場環境等を見極め、実施の可否を判断するものとします。

B. デット・ファイナンス（資金の借入れ及び投資法人債の発行等）

(i) 機動性を重視した短期資金調達と、長期の安定的な資金調達とを効率的に組み合わせることがあります。

(ii) コミットメント・ラインを設定し借入れを実行することがあります。

(iii) 運用資産上に担保を設定することがあります。

(iv) 安定的ファイナンスを目的として、投資法人債を発行し、資金調達先の分散を図ることがあります。

(v) 借入金等から生じる金利変動リスク等をヘッジすることを目的として、金融先物取引等に係る権利及びデリバティブ取引に係る権利の運用を行うことがあります。

(vi) 資金効率及び財務健全性の向上等を目的として、返済期限又は償還期限が到来していない借入金又は投資法人債について返済又は償還若しくは買入消却を行うことがあります。

(vii) 本投資法人について「LTV」とは、資産総額に対する借入額及び投資法人債発行額の残高が占める割合をいい、60%を上限としますが、物件の取得及び評価額の変動等に伴い、一時的に上記数値を超えることがあります。

C. キャッシュ・マネジメント（現預金等）

資金需給を的確に把握し、効率的かつ適切にキャッシュ・マネジメントを行うものとします。

③ 資金調達業務

上記「① 基本方針」及び「② 財務戦略」を踏まえて本資産運用会社の内規に基づいて行います。

(ホ) 開示方針

本投資法人の開示方針は以下の通りです。

- (i) 本投資法人は、透明性を確保するため、法定開示に加えて、投資家にとって有用かつ適切と判断される重要情報を、積極的かつタイムリーに開示します。
- (ii) 本投資法人は、正確な情報を、公平かつ分かり易く開示するよう努めます。
- (iii) 本投資法人は、投信法、金商法、その他の法令等（東京証券取引所の有価証券上場規程を含みます。）及び本資産運用会社の開示規程を遵守します。

(ヘ) フォワード・コミットメント等に関する基本方針

本投資法人は、フォワード・コミットメント等(注)の実行に際しては、過大なフォワード・コミットメント等が本投資法人の財務に与える影響の大きさに鑑み、あらかじめ慎重に検討し対応しなければならないものとします。

フォワード・コミットメント等を行う際には、解約違約金及び契約締結から物件引渡しまでの期間の各上限に関して、「フォワード・コミットメント等に係る規程」に定められた所定の基準を遵守するものとします。また、フォワード・コミットメント等を行った場合には、速やかにその事実並びにフォワード・コミットメント等の概要等を開示するものとします。

(注) 「フォワード・コミットメント」とは、先日付での売買契約であって、契約締結から1月以上経過した後に決済・物件引渡しを行うこととしている契約をいい、「フォワード・コミットメント等」とは、フォワード・コミットメントその他これに類する契約をいいます。なお、先日付の買付け又は売付け意向表明であって、当該意向表明が取引への実質的な拘束力を持つ場合には、これに含まれるものとします。以下同じです。

(ト) 保有不動産資産の売買等に関する覚書の概要

東急(株)、本投資法人及び本資産運用会社との間で「保有不動産資産の売買等に関する覚書」(以下、本(ト)において「本覚書」といいます。)を締結しています。本覚書は、東急(株)等と本投資法人との間における不動産資産(不動産、不動産信託受益権、不動産に関する匿名組合出資持分、資産対応証券等を総称していいます。以下、本(ト)において同じです。)の売買及び情報提供等に関する行為準則を明確に定めることが、本投資法人の安定的かつ継続的な不動産資産の取得及び売却機会の確保、本資産運用会社の本投資法人に対する忠実義務の遵守、利益相反対策として重要なものであり、本投資法人の投資主の信頼及び利益の確保につながることで、ひいては東急(株)等や本投資法人に対して不動産資産の売却を検討する第三者の信頼確保につながることで、また、本投資法人の投資主の信頼及び利益並びに第三者の信頼を確保することが東急(株)等の利益でもあることを理由として、締結されたものです。

本覚書の概要は以下の通りです。

- (i) 東急(株)等、本投資法人及び本資産運用会社は、それぞれ、原則として、自由に不動産資産の売買を行うことができます。東急(株)又は本投資法人若しくは本資産運用会社が、第三者から不動産資産を購入する機会(以下「投資機会」といいます。)に関する情報を得た場合、それぞれ、独自の裁量でその情報の取扱いについて決定することができ、これを他方へ提供する義務を負いません。
- (ii) 東急(株)又は本資産運用会社が、その独自の判断により特定の不動産資産に関する投資機会の追求を放棄した場合であり、かつ当該不動産資産が他方の投資基準に適合する可能性があると合理的に判断した場合、東急(株)又は本資産運用会社は、当該不動産資産について入手した情報を、可能な限り速やかに、他方に提供するものとします(ただし、情報提供元の事前の承諾が得られない場合は、この限りではありません。)
- (iii) 東急(株)は、本投資法人が投資することができる不動産資産を売却しようとする場合、まず優先的に書面にて本資産運用会社を通じて本投資法人に対して売却を申し入れるものとし、本資産運用会社と東急(株)が購入条件について基本的に合意した場合、東急(株)と本資産運用会社は、売買契約締結に向けて誠実に協議を行うものとします。一定の期間内に売買契約が締結されなかった場合、東急(株)は第三者に売却を申し入れることができます(ただし、第三者への売却価格が本資産運用会社の提示した購入価格と同額以下であり、かつ、その時点においても東急(株)が当該不動産資産の売却意図を有している場合、東急(株)は、本資産運用会社に再度当該不動産資産の売却を申し入れる必要があります。)。東急(株)は、一定の条件の下で本規定を適用しないことができます。
- (iv) 本資産運用会社が、本覚書締結後に東急(株)等又はウェアハウジングSPCから本投資法人に対して売却された不動産資産を売却しようとする場合、本資産運用会社は、まず優先的に東急(株)に対して売却を申し入れるものとし、本資産運用会社と東急(株)が購入条件について基本的に合意した場合、東急(株)と本資産運用会社は、売買契約締結に向けて誠実に協議を行うものとします。一定の期間内に売買契約が締結されなかった場合、本資産運用会社は第三者に売却を申し入れることができます(ただし、第三者への売却価格が東急(株)の提示した購入価格と同額以下であり、かつ、その時点においても本資産運用会社が当該不動産資産の売却意図を有している場合、本資産運用会社は、東急(株)に再度当該不動産資産の売却を申し入れる必要があります。)。本資産運用会社は、一定の条件の下で本規定を適用しないことができます。なお、本(iv)のみは、本資産運用会社が本投資法人の資産運用会社ではなくなった場合にもなお適用されます。
- (v) 本投資法人及び本資産運用会社は、取引にかかる時間的制約から本投資法人が直接不動産資産を取得することが困難な場合等一定の場合に、ウェアハウジング(注)を東急(株)に申し入れることができます。東急(株)は、ウェアハウジングを実施することとした場合、当該不動産資産を自ら又は自己以外の東急(株)等若しくはウェアハウジングSPCをして取得すべく最大限努力し、また、当該不動産資産を取得できた場合には一定期間保有した上で、当該不動産資産の本投資法人への譲渡について、本資産運用会社と優先的に交渉を行います。なお、本投資法人によるウェアハウジングを実施した主体からの当該不動産資産の取得価格は、本投資法人とウェアハウジングを実施した主体との間で売買契約を締結する時点において合意する適正価格とします。

- (注)「ウェアハウジング」とは、東急㈱等又はウェアハウジングSPCが、将来の本投資法人に対する売却と当該売却までの期間中の保有のみを目的として、投資対象物件を取得することをいいます。
- (vi) 本資産運用会社が、東急㈱の連結子会社に対して、上記の手續に従い、本投資法人及び本資産運用会社に協力するよう要請する場合、東急㈱は、その連結子会社につき、本資産運用会社が必要とする協力を行うものとします。
- (vii) 本覚書は期間の定めがないものとします。ただし、本資産運用会社が、本投資法人についての資産運用会社ではなくなった場合、上記(iv)を除き、直ちに終了します。
- (チ) その他の物件の取得機会確保に関する覚書の概要
東急不動産、本投資法人及び本資産運用会社との間で「保有不動産資産の取得機会提供に関する覚書」(その後の変更及び承継を含み、以下、本(チ)において「本覚書」といいます。)を締結しており、東急不動産グループ各社から物件情報及び物件取得の機会の提供等を受けます。
本覚書の概要は以下の通りです。
- (i) 東急不動産ホールディングス及び東急不動産(以下、本(チ)において「東急不動産等」といいます。)は、自ら又は東急不動産グループ各社が所有する投資適格資産(2011年3月4日時点の本投資法人の投資方針及び投資基準に合致し本投資法人が投資することができる不動産資産(不動産信託受益権、不動産に関する匿名組合出資持分、資産対応証券を含みます。以下、本(チ)において同じです。)をいいます。以下、本(チ)において同じです。)を第三者に売却しようとするときは、本投資法人及び本資産運用会社に対し、当該投資適格資産に係る当該第三者に対して提供しようとするのと実質的に同等の情報を、当該第三者に対する情報の提供時点までに提供します。また、本投資法人及び本資産運用会社が、東急不動産等に対し、投資適格資産の買取り又は買取りのための協議を申し入れた場合には、かかる申入れに自ら誠実に対応し、又は東急不動産等以外の東急不動産グループ各社に対し、かかる申入れに誠実に対応させるよう最大限努力します。東急不動産等は、一定の条件の下で本規定を適用しないことができません。
- (ii) 東急不動産等は、その他、東急不動産グループ各社に対して、本覚書の趣旨が実現できるよう最大限努力するものとされています。
- (iii) 本覚書の有効期間は、本投資法人が東急不動産グループ各社から本覚書に基づき取得した物件(2011年3月4日時点の本投資法人の投資方針及び投資基準に合致していないものの任意に情報提供され取得された物件を含みます。)の取得価額の総額が200億円に達する日までです。
- (リ) その他
- ① 本投資法人は、その有する特定資産の価額の合計額に占める、特定不動産(不動産、不動産の賃借権若しくは地上権又は不動産の所有権、土地の賃借権若しくは地上権を信託する信託の受益権をいいます。)の価額の合計額の割合を75%以上とすることを方針とします(規約 別紙1「資産運用の対象及び方針 3. 投資態度 (5)その他 a.」)。
- ② 資金動向、市況動向、一般経済情勢、不動産市場動向等により、運用開始当初から、上記の比率を変更することがあります(規約 別紙1「資産運用の対象及び方針 3. 投資態度 (5)その他 b.」)。
- ③ 組入資産の貸付け(規約 別紙1「資産運用の対象及び方針 5. 組入資産の貸付け」)
- i) 資産の効率的運用を図り、高い運用成果の獲得を目指すため、後記「(2) 投資対象 a. 投資対象とする資産の種類」に定める資産のうち、不動産、不動産の賃借権及び地上権(本投資法人が取得する信託の受益権その他の資産の裏付けとなる不動産、不動産の賃借権及び地上権を含みます。)若しくは当該不動産に付随する動産等について、貸付け(駐車場、看板等の設置を含みます。)を行うことができるものとします。
- ii) 上記i)の不動産の賃貸に際しては、敷金又は保証金等これらに類する金銭を受け入れ又は差し入れることがあり、それらの金銭を受け入れた場合には、前記「(二) 財務方針 ② 財務戦略 C. キャッシュ・マネジメント(現預金等)」に記載の方針に基づき運用します。
- iii) 資産に属する不動産、不動産の賃借権及び地上権(本投資法人が取得する信託の受益権その他の資産の裏付けとなる不動産、不動産の賃借権及び地上権を含みます。)若しくは当該不動産に付随する動産等以外の資産の貸付けは行いません。

(2) 【投資対象】

a. 投資対象とする資産の種類

本投資法人は、資産を不動産等及び不動産等を主たる投資対象とする資産対応証券等に投資します（規約 別紙1「資産運用の対象及び方針 2. 資産運用の対象とする特定資産等の種類、目的及び範囲」）。

(イ) 不動産等とは以下に掲げるものをいいます。

- ① 不動産
- ② 不動産の賃借権
- ③ 地上権（民法（明治29年法律第89号、その後の改正を含みます。）（以下「民法」といいます。）第269条の2に基づく地下又は空間を目的とする地上権を含みます。以下同じです。）
- ④ 上記①から③に掲げるものを信託する信託の受益権（不動産に付随する金銭と合わせて信託する包括信託を含みます。）
- ⑤ 金銭の信託の受益権（信託財産を主として上記①から③までに掲げる資産に対する投資として運用することを目的とする場合に限ります。）
- ⑥ 当事者の一方が相手方の行う上記①から⑤までに掲げる資産の運用のために出資を行い、相手方がその出資された財産を主として当該資産に対する投資として運用し、当該運用から生じる利益の分配を行うことを約する契約に係る出資の持分（以下「匿名組合出資持分」といい、間接的に主として上記①から⑤までに掲げる資産に投資することを目的とする匿名組合出資持分を含みます。）
- ⑦ 金銭の信託の受益権であって、信託財産を主として匿名組合出資持分に対する投資として運用することを目的とするもの

(ロ) 不動産等を主たる投資対象とする資産対応証券等とは、裏付けとなる資産の2分の1を超える額を不動産等に投資することを目的とする以下に掲げるものをいいます。

- ① 資産の流動化に関する法律（平成10年法律第105号、その後の改正を含みます。）（以下「資産流動化法」といいます。）に基づく優先出資証券
- ② 投信法に基づく投資信託の受益証券
- ③ 投信法に基づく投資証券
- ④ 資産流動化法に基づく特定目的信託の受益証券

(ハ) 本投資法人は、前記(イ)及び(ロ)への投資後の残余の資金の効率的な運用に資するため、以下に掲げる特定資産に投資することができます。

- ① 有価証券（ただし、株券を除きます。）
- ② 金銭債権（投資信託及び投資法人に関する法律施行令（平成12年政令第480号、その後の改正を含みます。）（以下「投信法施行令」といいます。）に定義される意味を有するものをいい、普通預金、大口定期預金、譲渡性預金（ただし、有価証券に該当するものを除きます。）及びコール・ローンを含みます。）
- ③ デリバティブ取引（投信法施行令に定義される意味を有するものをいいます。）に係る権利
- ④ 上記①乃至③号に対する投資として運用することを目的とする金銭の信託の受益権

(ニ) 本投資法人は、不動産等への投資に当たり、必要がある場合には、以下に掲げる資産に投資することができます。

- ① 実質的に上記(イ)①から⑥に掲げる資産に投資することを目的とした会社法の施行に伴う関係法律の整備等に関する法律（平成17年法律第87号、その後の改正を含みます。）に基づく特例有限会社の出資持分、会社法に基づく合同会社の出資持分、投資事業有限責任組合契約に関する法律（平成10年法律第90号、その後の改正を含みます。）に基づく投資事業有限責任組合の出資持分、有限責任事業組合契約に関する法律（平成17年法律第40号、その後の改正を含みます。）に基づく有限責任事業組合その他の法人等の出資持分（間接的に前記(イ)①から⑥に掲げる資産に投資することを目的とするものを含みます。）
- ② 地役権
- ③ 商標法（昭和34年法律第127号、その後の改正を含みます。）に基づく商標権又はその専用使用権若しくは通常使用権（不動産等への投資に付随するものに限ります。）
- ④ 著作権法（昭和45年法律第48号、その後の改正を含みます。）に基づく著作権（著作者人格権及び著作隣接権を含みます。）、特許権、実用新案権及び意匠権その他の知的財産権
- ⑤ 温泉法（昭和23年法律第125号、その後の改正を含みます。）に基づく温泉の源泉を利用する権利及び当該温泉に関する設備
- ⑥ 民法上の動産等（ただし、設備、備品その他の構造上又は利用上不動産に附加されたもの（これらの動産等を賃借する場合を含みます。））に限ります。）
- ⑦ 民法上の組合その他の法人等の出資・拠出持分（ただし、不動産、不動産の賃借権又は地上権等を出資することにより設立され、その賃貸・運営・管理を目的としたものに限ります。）
- ⑧ 保険契約者が自らのリスクを再保険として引き受けることを目的として既に設立された再保険会社に対する優先出資持分

- ⑨ 各種保険契約に係る権利（不動産関連資産の投資に係るリスクを軽減することを目的とする場合に限りま
す。）
 - ⑩ 資産流動化法に基づく特定出資（実質的に不動産等に投資することを目的とするものに限りま
す。）
 - ⑪ 地球温暖化対策の推進に関する法律（平成10年法律第117号、その後の改正を含みます。）に基づく算定
割当量その他これに類似するもの、又は排出権（温室効果ガスに関する排出権を含みます。）
 - ⑫ 株券（実質的に不動産等に投資することを目的とするもの又は不動産等への投資に付随し若しくは関連し
て取得するものに限りま
す。）
 - ⑬ 外国法人の発行する証券で上記⑩の性質を有するもの（実質的に不動産等に投資することを目的とするも
の又は不動産等への投資に付随し若しくは関連して取得するものに限りま
す。）
 - ⑭ 電気事業者による再生可能エネルギー電気の調達に関する特別措置法（平成23年法律第108号。その後の
改正を含みます。）第2条第3項に定める再生可能エネルギー発電設備（ただし、不動産に該当するものを
除きます。）
 - ⑮ 民間資金等の活用による公共施設等の整備等の促進に関する法律（平成11年法律第117号。その後の改正
を含みます。）第2条第7項に定める公共施設等運営権
 - ⑯ 不動産等の運用に必要なものとして、当該不動産に付随して取得することが適当と認められる権利その他
の資産
- (ホ) 金商法第2条第2項に定める有価証券表示権利について当該権利を表示する有価証券が発行されていない
場合においては、当該権利を当該有価証券とみなして、前記(イ)から(ニ)を適用するものとします。

b. 投資基準及び種類別、地域別、用途別等による投資割合

- (イ) 投資基準については、前記「(1) 投資方針 b. 投資態度 (イ) 投資方針 ③ 個別物件投資基準」をご
参照下さい。
- (ロ) 種類別、地域別、用途別等による投資割合については、前記「(1) 投資方針 b. 投資態度 (イ) 投資
方針 ② ポートフォリオ構成基準」をご参照下さい。

c. 海外不動産保有法人の株式等

該当事項はありません。

(3) 【分配方針】

本投資法人は、毎決算期最終の投資主名簿に記載又は記録された投資主又は登録投資口質権者に対し、以下の方針に従って金銭の分配を行うものとします。

(イ) 投資主に分配する金銭の総額のうち、利益は、投信法第136条第1項に規定する利益をいいます（後記(ハ)及び(ニ)において同じです。）（規約第30条第1号）。

(ロ) 分配金額は、投資法人に係る課税の特例規定に規定される本投資法人の配当可能利益の額（以下「配当可能利益の額」といいます。）の100分の90に相当する金額（法令改正等により当該金額の計算に変更があった場合には変更後の金額とします。）を超えて分配するものとして、本投資法人が決定する金額とします。なお、本投資法人は資産の維持又は価値向上に必要と認められる長期修繕積立金、支払準備金、分配準備積立金並びにこれらに類する積立金及び引当金等の積み立て、又は留保その他の処理を行うことができます（規約第30条第2号）。

本書の日付現在では、本投資法人は、原則として利益の100%を分配し、後記(ニ)記載の利益を超える金銭の分配を行いません。

なお、税法上、2009年4月1日以後終了した営業期間における配当可能利益の額は、会計上の税引前当期純利益に一定の調整を加えた金額へと変更されています（後記(ニ)において同じです。）。

(ハ) 利益の金額のうち、分配金に充当せず留保したものについては、本投資法人の資産運用の対象及び方針に基づき運用を行うものとします（規約第30条第3号）。

(ニ) 利益を超えた金銭の分配

本投資法人は、利益の金額が配当可能利益の額の100分の90に相当する金額以下である場合、経済環境、不動産市場、賃貸市場等の動向により本投資法人が適切と判断する場合又は本投資法人における課税負担の軽減を目的として本投資法人が適切と判断する場合、前記(ロ)に定める分配金額に、法令等（一般社団法人投資信託協会の定める規則等を含みます。）に定める金額を限度とし、本投資法人が決定した金額を加算した額を、利益の金額を超えて金銭で分配することができます。また、上記の場合において金銭の分配金額が投資法人に係る課税の特例規定における要件を満たさない場合には、当該要件を満たす目的をもって本投資法人が決定した金額をもって金銭の分配をすることができます（規約第30条第4号）。

本投資法人は、安定的な分配金の支払を重視しますが、利益を超える金銭の分配に関して、かかる分配を受けた投資主がその分配の都度譲渡損益の算定を行うことが必要となる現行の税務の取扱いがなされる限りにおいては、投資主に対して利益を超える金銭の分配は行わないものとします。

ただし、利益の金額が配当可能利益の額の100分の90に相当する金額以下である場合、経済環境、不動産市場、賃貸市場等の動向により本投資法人が適切と判断する場合又は本投資法人における課税負担の軽減を目的として本投資法人が適切と判断する場合には、上記の分配方針に従い利益を超える金銭の分配を行うことができるものとします。詳細は、後記「4 手数料等及び税金 (5) 課税上の取扱い」をご参照下さい。

(ホ) 分配金の分配方法

分配金は金銭により分配するものとし、決算期最終の投資主名簿に記載又は記録のある投資主又は登録投資口質権者を対象に、原則として決算期から3か月以内に投資口の所有口数又は登録投資口質権の対象たる投資口の口数に応じて分配します（規約第30条第5号）。

(ヘ) 分配金の除斥期間

分配金は、支払開始の日から満3年を経過したときは、本投資法人はその支払義務を免れます（規約第31条第1項）。未払分配金には利息を付しません（規約第31条第2項）。

(4) 【投資制限】

a. 規約に基づく投資制限

(イ) 基本方針

投資主の利益を最優先するものとし、特定の第三者に利益を供することを意図した投資は行いません（規約 別紙1「資産運用の対象及び方針 4. 資産運用の対象とする資産についての制限 (1)基本方針」）。

(ロ) 国内投資限定

投資対象は国内の物件に限定します。また、外貨建資産への投資は行いません（規約 別紙1「資産運用の対象及び方針 4. 資産運用の対象とする資産についての制限 (2)国内投資限定」）。

(ハ) 短期売買制限

資産の総額に占める、1年以内の売却を目的として保有する不動産等又は不動産等を主たる投資対象とする資産対応証券等の価額の合計額の割合を50%以内とします（規約 別紙1「資産運用の対象及び方針 4. 資産運用の対象とする資産についての制限 (3)短期売買制限」）。

(ニ) 借入制限

本投資法人は、以下の条件に従い、借入れを行うことができます。ただし、かかる借入れは、金商法に定義される適格機関投資家（投資法人に係る課税の特例規定に規定される機関投資家に限りません。）からのものに限るものとします（規約第35条）。

① 借入れの目的

資産の効率的な運用及び運用の安定性を図るために借入れを行います。

② 借入金の限度額

1兆円とします。ただし、後記「(ホ) 投資法人債発行制限」に規定する投資法人債と併せて、その合計額が1兆円を超えないものとします。

③ 借入金の使途

資産の取得若しくは修繕等、分配金の支払又は債務の返済（敷金及び保証金の返還、借入金の返済並びに投資法人債の償還を含みます。）等に用います。

④ 担保の提供

上記①乃至③の規定に基づき借入れを行う場合、本投資法人は、資産を担保として提供することができるものとします。

(ホ) 投資法人債発行制限

本投資法人は、以下の条件に従い、投資法人債（「短期投資法人債」を含みます。以下同じです。）を発行することができるものとします（規約第36条）。

① 投資法人債の発行目的

資産の効率的な運用及び運用の安定性を図るために投資法人債の発行を行います。

② 投資法人債発行の限度額

1兆円とします。ただし、上記「(ニ) 借入制限」に規定する借入れと併せて、その合計額が1兆円を超えないものとします。

③ 投資法人債の発行により調達した資金の使途

資産の取得若しくは修繕等、分配金の支払又は債務の返済（敷金及び保証金の返還、借入金の返済並びに投資法人債の償還を含みます。）等に用います。

④ 担保の提供

上記①乃至③の規定に基づき投資法人債の発行を行う場合、本投資法人は、資産を担保として提供することができるものとします。

(ヘ) 他のファンドへの投資

本投資法人は、投信法に規定する投資信託の受益証券及び投信法に規定する投資証券で、裏付けとなる資産の2分の1を超える額を不動産等に投資することを目的とするものに投資することができます（規約 別紙1「資産運用の対象及び方針 2. 資産運用の対象とする特定資産等の種類、目的及び範囲 (2)b.及びc.」）。

b. 金商法及び投信法に基づく投資制限

本投資法人は、金商法及び投信法に基づく投資制限に従います。主なものは、以下の通りです。

(イ) 金商法に基づく投資制限

登録投資法人は、金融商品取引業者である資産運用会社はその資産の運用に係る業務を委託しなければなりません。資産運用会社は、当該投資法人の資産運用に係る業務に関して金商法上一定の行為を行うことが禁止されており、結果的に、投資法人が一定の投資制限に服することになります。

かかる禁止行為のうち、利害関係人等との取引制限を除く主なものは以下の通りです。

なお、利害関係人等との取引制限については、後記「第二部 投資法人の詳細情報 第3 管理及び運営 2 利害関係人との取引制限」をご参照下さい。

① 自己取引等

資産運用会社が自己またはその取締役若しくは執行役との間における取引を行うことを内容とした運用を行うこと（金商法第42条の2第1号）。ただし、投資者の保護に欠け、若しくは取引の公正を害し、又は金融商品取引業の信用を失墜させるおそれのないものとして金融商品取引業等に関する内閣府令（平成19年内閣府令第52号、その後の改正を含みます。）（以下「業府令」といいます。）第128条に定めるものを除きます。

② 運用財産相互間の取引

資産運用会社が運用財産相互間において取引を行うことを内容とした運用を行うこと（金商法第42条の2第2号）。ただし、投資者の保護に欠け、若しくは取引の公正を害し、又は金融商品取引業の信用を失墜させるおそれのないものとして業府令第129条に定めるものを除きます。

③ 第三者の利益を図る取引

資産運用会社が特定の金融商品、金融指標又はオプションに関し、取引に基づく価格、指標、数値又は対価の額の変動を利用して自己又は登録投資法人以外の第三者の利益を図る目的をもって、正当な根拠を有しない取引を行うことを内容とした運用を行うこと（金商法第42条の2第3号）。

④ 投資法人の利益を害する取引

資産運用会社が通常の見積りの条件と異なる条件で、かつ、当該条件での取引が登録投資法人の利益を害することとなる条件での取引を行うことを内容とした運用を行うこと（金商法第42条の2第4号）。

⑤ 投資者の保護に欠け、若しくは取引の公正を害し、又は金融商品取引業の信用を失墜させるものとして業府令で定める行為

(ロ) 投信法に基づく投資制限

① 同一株式の取得制限

投資法人は、その保有する同一の法人の発行する株式に係る議決権が、当該株式に係る議決権の総数の100分の50を超えることとなる場合、当該株式を取得することができません（投信法194条第1項、投資信託及び投資法人に関する法律施行規則（平成12年総理府令第129号、その後の改正を含みます。以下「投信法施行規則」といいます。）第221条）。

ただし、国外の特定資産について、当該特定資産が所在する国の法令その他の制限により、投信法第193条第1項第3号乃至第5号に掲げる取引を行うことができない場合において、専らこれらの取引を行うことを目的とする法人の発行する株式を取得するときは、適用されません（投信法第194条第2項、投信法施行令第116条の2）。

② 自己投資口の取得及び買受けの制限

投資法人は、原則として、自らが発行した投資口を取得し、又は質権の目的として受けることができません。ただし、以下に掲げる場合において自らが発行した投資口を取得するときは、この限りではありません（投信法第80条第1項）。なお、本投資法人は下記a.に対応する規約の定めを有しています（規約第7条の2）。

a. その資産を主として一定の特定資産に対する投資として運用することを目的とする投資法人が、投資主との合意により当該投資法人の投資口を有償で取得することができる旨を規約で定めた場合

b. 合併後消滅する投資法人から当該投資口を承継する場合

c. 投信法の規定により当該投資口の買取りをする場合

d. その他投信法施行規則で定める場合

投信法施行規則で定める場合は、以下に掲げる場合とします（投信法施行規則第129条）

i) 当該投資法人の投資口を無償で取得する場合

ii) 当該投資法人が有する他の法人等の株式（持分その他これに準ずるものを含みます。iii)において同じです。）につき当該他の法人等が行う剰余金の配当又は残余財産の分配等により当該投資法人の投資口の交付を受ける場合

iii) 当該投資法人が有する他の法人等の株式につき当該他の法人等が行う次に掲げる行為に際して当該株式と引換えに当該投資法人の投資口の交付を受ける場合。

・組織の変更

・合併

・株式交換（会社法以外の法令（外国の法令を含みます。）に基づく株式交換に相当する行為を含みます。）

iv) その権利の実行に当たり目的を達成するために当該投資法人の投資口を取得することが必要、かつ、不可欠である場合（投信法第80条第1項第2号及び第3号並びにi)乃至iii)に掲げる場合を除きます。）

③ 子法人による親法人投資口の取得制限

他の投資法人（子法人）の発行済投資口の過半数に当たる投資口を有する投資法人（親法人）の投資口については、当該子法人は、原則として、これを取得することができません（投信法第81条）。ただし、以下に掲げる場合は、この限りではありません。なお、他の投資法人の発行済投資口の過半数の投資口を、親法人及び子法人又は子法人が有するときは、当該他の投資法人はその親法人の子法人とみなされます（投信法第81条第4項）。

- a. 合併後消滅する投資法人から親法人投資口を承継する場合。
- b. その他投信法施行規則で定める場合。
投信法施行規則で定める場合は、以下に掲げる場合とします（投信法施行規則第131条）。
 - i) 親法人投資口を無償で取得する場合。
 - ii) その有する他の法人等の株式（持分その他これに準ずるものを含みます。iii) において同じです。）につき当該他の法人等が行う剰余金の配当又は残余財産の分配等により親法人投資口の交付を受ける場合。
 - iii) その有する他の法人等の株式につき当該他の法人等が行う次に掲げる行為に際して当該株式と引換えに当該親法人投資口の交付を受ける場合。
 - ・組織の変更
 - ・合併
 - ・株式交換（会社法以外の法令（外国の法令を含みます。）に基づく株式交換に相当する行為を含みます。）
 - ・株式移転（会社法以外の法令（外国の法令を含みます。）に基づく株式移転に相当する行為を含みます。）
 - iv) その権利の実行に当たり目的を達成するために親法人投資口を取得することが必要、かつ、不可欠である場合（投信法第81条第2項第1号及びi)乃至iii)に掲げる場合を除きます。）。

c. その他の投資制限

(イ) 有価証券の引受け及び信用取引

本投資法人は、有価証券の引受け及び信用取引は行いません。

(ロ) 集中投資

集中投資について制限はありません。なお、投資対象の用途又は地域による分散投資に関する方針について、前記「(1) 投資方針 b. 投資態度 (イ) 投資方針 ② ポートフォリオ構成基準」をご参照下さい。

3【投資リスク】

a. リスク要因

以下には、本投資証券又は本投資法人債券への投資に関してリスク要因となる可能性があると考えられる主な事項を記載しています。ただし、以下は本投資証券又は本投資法人債券への投資に関するすべてのリスクを網羅したものではなく、記載されたリスク以外のリスクも存在します。また、本投資法人が2020年7月31日現在取得している個別の不動産又は信託の受益権の信託財産である不動産に特有のリスクについては、後記「5 運用状況 (2) 投資資産 ③ その他投資資産の主要なもの b. 個別不動産等の概要」を併せてご参照下さい。

本投資法人は、対応可能な限りにおいてこれらのリスクの発生の回避及び発生した場合の対応に努める方針ですが、回避及び対応が結果的に十分である保証はありません。以下に記載するリスクが現実化した場合、本投資証券若しくは本投資法人債券の市場価格が下落すること又は本投資法人債券の償還若しくは利払に悪影響を与えることとあると予想され、その結果、投資家が損失を被る可能性があります。

各投資家は、自らの責任において、本項及び本書中の本項以外の記載事項を慎重に検討した上で本投資証券又は本投資法人債券に関する投資判断を行う必要があります。

なお、本書に記載の事項には、本投資法人及び本資産運用会社の目標及び意図を含め、将来に関する事項が含まれますが、別段の記載のない限り、これらの事項は本書の日付現在における本投資法人及び本資産運用会社の判断、目標、一定の前提又は仮定に基づく予測によるものであり、実際の結果が異なることとなる可能性があります。

本項に記載されているリスク項目は、以下のとおりです。

- (i) 投資法人に関する一般的なリスク
 - ① 投資証券又は投資法人債券の商品性に関するリスク
 - ② 投資証券又は投資法人債券の市場価格の変動に関するリスク
 - ③ 募集投資口の発行時の1口当たりの価値の希薄化に関するリスク
 - ④ 金銭の分配・自己投資口の取得等に関するリスク
 - ⑤ 本投資証券の市場での取引に関するリスク
 - ⑥ 本投資法人債券の償還・利払に関するリスク
 - ⑦ 本投資法人の倒産又は登録抹消のリスク
- (ii) 商品設計に関するリスク
 - ① 収入、費用及びキャッシュ・フローの変動に関するリスク
 - ② 借入れ及び投資法人債の発行による資金調達に関するリスク
 - ③ 敷金・保証金の利用に関するリスク
 - ④ 不動産の地域的な偏在に関するリスク
 - ⑤ 不動産を取得又は処分できないリスク
 - ⑥ 先日付の売買契約によるリスク
 - ⑦ 本投資法人の投資方針の変更に関するリスク
- (iii) 本投資法人の関係者に関するリスク
 - ① 本投資法人の関係者への依存に関するリスク
 - ② 東急㈱等とのコラボレーション関係に関するリスク
 - ③ インサイダー取引に関するリスク
- (iv) 運用資産－不動産に関するリスク
 - ① 不動産の流動性、取引コスト等に関するリスク
 - ② 不動産の欠陥・瑕疵に関するリスク
 - ③ 賃料収入に関するリスク
 - ④ 災害等による不動産の毀損、滅失及び劣化並びに周辺環境の悪化に伴うリスク
 - ⑤ テナント集中に関するリスク
 - ⑥ 不動産に係る所有者責任、修繕・維持費用等に関するリスク
 - ⑦ 不動産に係る行政法規・条例等に関するリスク
 - ⑧ 法令の制定・変更に関するリスク
 - ⑨ 売主の倒産等の影響を受けるリスク
 - ⑩ マスターリース会社に関するリスク
 - ⑪ 転貸に関するリスク
 - ⑫ テナント等による不動産の利用状況に関するリスク
 - ⑬ 共有物件に関するリスク
 - ⑭ 区分所有建物に関するリスク
 - ⑮ 借地物件に関するリスク
 - ⑯ 底地物件に関するリスク

- ⑰ 借家物件に関するリスク
 - ⑱ 開発物件に関するリスク
 - ⑲ 有害物質に関するリスク
 - ⑳ 不動産を信託の受益権の形態で保有する場合の固有のリスク
 - ㉑ 不動産の売却に伴う責任に関するリスク
 - ㉒ 感染症等の影響を受けるリスク
- (v) 税制に関するリスク
- ① 導管性の維持に関する一般的なリスク
 - ② 税負担の発生により支払配当要件が満たされないリスク
 - ③ 借入れに係る導管性要件に関するリスク
 - ④ 同族会社要件について本投資法人のコントロールが及ばないリスク
 - ⑤ 投資口を保有する投資主数について本投資法人のコントロールが及ばないリスク
 - ⑥ 税務調査等による更正処分のため、追加的な税負担の発生するリスク
 - ⑦ 不動産の取得に伴う軽減税制が適用されないリスク
 - ⑧ 固定資産の減損に係る会計基準の適用に伴うリスク
 - ⑨ 一般的な税制の変更に関するリスク
 - ⑩ 会計基準の変更に関するリスク
- (vi) その他
- ① 専門家報告書等に関するリスク
 - ② 知的財産権に関するリスク
 - ③ 匿名組合出資持分への投資に関するリスク
- (i) 投資法人に関する一般的なリスク
- ① **投資証券又は投資法人債券の商品性に関するリスク**
- 投資証券又は投資法人債券は、株式会社における株式又は社債に類似する性質を持ち、投資金額の回収や利回りの如何は、経済状況や不動産及び証券市場等の動向、本投資法人の収益又は財産及び業務の状況に影響され、譲渡による換価時点において、投資金額以上の金額の回収を図ることができる保証はありません。
- 投資証券又は投資法人債券は、投資額の保証がなされる商品ではなく金融機関の預金と異なり、預金保険等の対象ではありません。
- 本投資法人が通常の清算又は倒産手続により清算される場合、投資主は、本投資法人の全ての債権者への弁済の後でなければ、投資証券の払戻しを受けることはできず、投資金額を回収できない可能性があります。
- ② **投資証券又は投資法人債券の市場価格の変動に関するリスク**
- 本投資法人は、投資主からの請求による投資口の払戻しを行わないクローズド・エンド型であるため、投資主が本投資証券を換価する手段は、原則として、取引市場を通じた第三者に対する売却のみとなります(注)。
- 本投資証券又は本投資法人債券の市場価格は、本投資証券については東京証券取引所における投資家の需給により影響を受けるほか、本投資証券及び本投資法人債券ともに、金利情勢、経済情勢その他市場を取り巻く様々な要因の影響を受けて変動します。
- そのため、本投資証券又は本投資法人債券を取得した価格で売却できない可能性があり、その結果、投資主又は投資法人債権者が損失を被る可能性があります。
- (注) 2014年12月1日施行の投信法の改正により、規約の定めを置くことにより、投資主との合意による自己投資口の取得が可能になりました(投信法第80条第1項第1号)。
- ③ **募集投資口の発行時の1口当たりの価値の希薄化に関するリスク**
- 本投資法人は、募集投資口を随時発行する予定ですが、本投資法人の計算期間中に発行された募集投資口に対して、その保有期間が異なるにもかかわらず、当該計算期間について既存の投資主が有する投資口と同額の金銭の分配が行われる可能性があり、既存の投資主が悪影響を受ける可能性があります。
- 更に、募集投資口の発行の結果、本投資法人の投資口1口当たりの純資産価額や市場における需給バランスが影響を受ける可能性があります。
- これら諸要因により、既存の投資主が悪影響を受ける可能性があります。
- ④ **金銭の分配・自己投資口の取得等に関するリスク**
- 本投資法人は前記「2 投資方針 (3) 分配方針」に記載の分配方針に従って、投資主に対して金銭の分配を行う予定ですが、分配の有無及びその金額は、いかなる場合においても保証されるものではありません。
- また、本投資法人は、投資主価値の向上につながると判断した場合には役員会の決定に基づき自己投資口の取得を行うことがあります。役員会で自己投資口の取得について決定が行われた場合でも、実際に投資口の取得が行われる保証はなく、また、行われた場合でも役員会で決定された上限に至るまで行われる保証はありません。加えて、取得した自己投資口は相当の時期に処分又は売却をしなければならず、必ずしも本投資法人

にとって有利な時期及び価格で処分できる保証はありません。また、自己投資口の取得が行われても、当初想定していた目的を達成できる保証はありません。

更に、自己投資口は貸借対照表上、純資産の控除項目として計上されることから、税引前当期純利益に比し、本投資法人が利益として実際に配当できる金額が自己投資口の金額分減少する可能性があり、結果として、営業期間末を超えて自己投資口を保有し続けた場合には支払配当要件(注)の充足のために、一時差異等調整引当額の引当等の一定の手続きが必要となる可能性があります。

(注)「支払配当要件」については、後記「(v) 税制に関するリスク ② 税負担の発生により支払配当要件が満たされないリスク」をご参照下さい。

⑤ 本投資証券の市場での取引に関するリスク

本投資証券は、東京証券取引所に上場していますが、本投資法人の資産総額の減少、本投資証券の売買高の減少、倒産手続（後記「(iv) 運用資産－不動産に関するリスク ⑨ 売主の倒産等の影響を受けるリスク」に定義します。）の開始その他の東京証券取引所の有価証券上場規程に定める上場廃止基準に抵触する場合には、本投資証券の上場が廃止されます。本投資証券の上場が廃止される場合、投資主は、保有する本投資証券を相対で譲渡する他に換金の手段がないため、本投資法人の純資産額に比して相当に廉価で譲渡せざるを得ない場合や本投資証券の譲渡自体が事実上不可能となる場合があります、損失を被る可能性があります。

⑥ 本投資法人債券の償還・利払に関するリスク

本投資法人の信用状況の悪化その他の事由により、本投資法人債券について元本や利子の支払が滞ったり、支払不能が生じるリスクがあります。

⑦ 本投資法人の倒産又は登録抹消のリスク

本投資法人は、破産法（平成16年法律第75号。その後の改正を含みます。）（以下「破産法」といいます。）上の破産手続、民事再生法（平成11年法律第225号。その後の改正を含みます。）（以下「民事再生法」といいます。）上の再生手続及び投信法上の特別清算手続（投信法第164条）に服する可能性があります。

本投資法人は、投信法に基づいて投資法人としての登録を受けていますが、一定の事由が発生した場合に投信法に従ってその登録が取り消される可能性があります（投信法第216条）。その場合には、本投資証券の上場が廃止され、本投資法人は解散し、清算手続に入ります。

本投資法人が清算される場合、投資主は、すべての債権者への弁済（投資法人債の償還を含みます。）後の残余財産の分配からしか投資金額を回収することができません。このため、投資主は、投資金額を回収できない可能性があります。

(ii) 商品設計に関するリスク

① 収入、費用及びキャッシュ・フローの変動に関するリスク

本投資法人の収入は、本投資法人が取得する不動産及び不動産を裏付けとする資産の当該裏付け不動産（以下、本「a. リスク要因」の項において「不動産」と総称します。）の賃料収入に主として依存しています。不動産に係る賃料収入は、不動産の稼働率の低下、賃料水準の低下、テナントによる賃料の支払債務の不履行・遅延、売上歩合賃料が採用されている場合のテナントの売上減等により、大きく減少する可能性があります（これら不動産に係る賃料収入に関するリスクについては、後記「(iv) 運用資産－不動産に関するリスク ③ 賃料収入に関するリスク」をご参照下さい。）。また、当該不動産に関して締結される賃貸借契約に基づく賃料が、一般的な賃料水準に比して適正な水準にあるとは限りません。

一方、収入の減少だけでなく、退去するテナントへの預り敷金・保証金の返還、多額の資本的支出、不動産の取得等の費用の増大もキャッシュ・フローを減ずる要因となり、投資主への分配金額に悪影響を及ぼす可能性があります。

また、不動産に関する費用としては、建物減価償却費、不動産に関して課される公租公課、不動産に関して付保された保険の保険料、水道光熱費、設備管理委託費用、警備委託費用、清掃委託費用、造作買取費用、修繕費用等があります。かかる費用の額は状況により増大する可能性があります。

このように、不動産からの収入が減少する可能性があるとともに、不動産に関する費用は増大する可能性があります。これら双方又はいずれか一方の事由が生じた場合、投資主への分配金額が減少することがあります。

② 借入れ及び投資法人債の発行による資金調達に関するリスク

金銭の借入れ及び投資法人債の発行の可能性及び条件は、本投資法人の財務基盤や業績、金利情勢、取得を予定する不動産等の欠陥・瑕疵の有無、その他の要因による影響を受けるため、今後本投資法人の希望する時期及び条件で金銭の借入れ及び投資法人債の発行を行うことができる保証はなく、その結果、予定した資産の取得が困難となる、返済期限を迎える借入金の返済資金や償還を迎える投資法人債の償還資金が調達できない、予定しない資産の売却を余儀なくされる、又は資金繰りがつかなくなる可能性があります。

次に、本投資法人が金銭の借入れ又は投資法人債の発行を行う場合において、当該金銭の借入れ又は投資法人債の発行の条件として、資産・負債等に基づく一定の財務指標上の数値を維持する、本投資法人の信用状態

に関する評価を一定の水準に維持する、投資主への金銭の分配を制約する等の財務制限条項が設けられたり、運用資産に担保を設定することとなったり、規約の変更が制限される等の可能性があります。また、これらの条件の内容によっては、条件に違反した場合に、追加の担保設定や費用負担等を求められ、又は当該借入契約にかかる借入金若しくは投資法人債の元金について期限の利益を喪失するなどの可能性があります。このような制約が本投資法人の運営に支障をもたらし、又は投資主に対する金銭の分配額等に悪影響を及ぼす可能性があります。なお、本書の日付現在、本投資法人が借入先金融機関との間で締結するローン契約及び本投資法人の投資法人債とも、すべて無担保ですが、資産・負債等に基づく一定の財務指標上の数値を維持することを定める等の財務制限条項が設けられています。

さらに、借入れ及び投資法人債の金利は、借入れ時及び投資法人債発行時の市場動向に左右され、変動金利の場合、その後の市場動向にも左右されます。一般的に、市場金利が上昇傾向にある場合、本投資法人の利払額は増加します。また、本投資法人の借入額及び投資法人債発行額が増加した場合にも、本投資法人の利払額は増加します。このような利払額の増加により、投資主に対する金銭の分配額等が悪影響を受ける可能性があります。

③ 敷金・保証金の利用に関するリスク

本投資法人は、運用資産である不動産の賃借人が賃貸人に対し無利息又は低利で預託した敷金又は保証金を投資資金として利用する場合があります。しかし、そのような場合で賃貸借契約の中途解約により想定外の時期に敷金又は保証金の返還義務が生じた場合には、本投資法人は、敷金又は保証金の返還資金をそれらよりも調達コストの高い借入れ等により調達せざるを得なくなります。また、敷金又は保証金の投資運用が失敗に終わり損失が生じる可能性もあります。その結果、本投資法人の収益が悪影響をもたらす可能性があります。

④ 不動産の地域的な偏在に関するリスク

本投資法人は、前記「2 投資方針 (1) 投資方針 b. 投資態度 (イ) 投資方針 ② ポートフォリオ構成基準 (b) 地域」に記載の通り、東京都心5区地域及び東急沿線地域に立地する物件に投資額の85%以上を投資しており、今後もその予定です。したがって、これらの地域における人口、人口動態、世帯数、平均所得等の変化、地震その他の災害、地域経済の悪化、稼働率の低下、賃料水準の下落等により、本投資法人の収益が著しい悪影響を受ける可能性があります。

また、これらの地域におけるテナント獲得に際し賃貸市場における競争が激化した場合、結果として、空室率の上昇や賃料水準の低下により、賃料収入が減少し、本投資法人の収益が悪影響を受ける可能性があります。

⑤ 不動産を取得又は処分できないリスク

不動産は、一般的にそれぞれの物件の個性が強くて流動性が低いので、希望する時期に希望する不動産を取得又は処分できない可能性があります。また、本書の日付以後、経済環境等が著しく変わった場合又は売買契約等において定められた一定の条件が成就しない場合等においては、不動産を予定通り取得又は処分することができない可能性があります。取得が可能であったとしても、投資採算の観点から希望した価格、時期その他の条件で取引を行えない可能性等もあります。更に、取得した後にこれらを処分する場合にも、投資採算の観点から希望した価格、時期その他の条件で取引を行えない可能性等もあります。

以上の結果、本投資法人が利回りの向上や収益の安定化等のために最適と考える資産のポートフォリオの構築又は組替えが適時に行えない可能性があります。

⑥ 先日付の売買契約によるリスク

不動産の取得又は売却にあたって、フォワード・コミットメント等を行う場合があります。フォワード・コミットメント等は、売買契約の締結から物件引渡しまでに一定の期間があることから、その間の経済環境等の変化により不動産の実勢価格が下落する可能性があります。また、フォワード・コミットメント等により物件の取得を予定している場合には、決済のための資金が調達できず、不動産を取得できない可能性があります。また、何らかの理由により物件の取得を中止する場合、売買契約に契約解除の条件として、買主から違約金を支払う旨の取決めがされている場合には、違約金を支払うこととなり、そうでなくとも損害賠償義務等を負担する可能性があります。これらの結果、本投資法人の収益が悪影響を受ける可能性があります。

⑦ 本投資法人の投資方針の変更に関するリスク

本投資法人の規約に記載されている資産運用の対象及び方針等の基本的な事項の変更には、投資主総会の承認が必要ですが、本投資法人の役員会及び本資産運用会社の取締役会が定めたより詳細な投資方針、運用ガイドライン等については、投資主総会の承認を経ることなく、変更することが可能です。そのため、本投資法人の投資主の意思が反映されないまま、これらに変更される可能性があります。

(iii) 本投資法人の関係者に関するリスク

① 本投資法人の関係者への依存に関するリスク

本投資法人は、投信法に基づき、資産の運用を本資産運用会社に、資産の保管を資産保管会社に、一般事務を一般事務受託者に、それぞれ委託しています。本投資法人の円滑な業務遂行の実現のためにはこれらの者の能力、経験及びノウハウに依拠するところが大きいと考えられますが、これらの者が業務遂行に必要な人的・財政的基礎等を必ずしも維持できる保証はありません。

また、本資産運用会社、資産保管会社及び一般事務受託者が、法令上又は契約上負っている善良な管理者としての注意義務（以下「善管注意義務」といいます。）、投資法人のために忠実に職務を遂行する義務（以下「忠実義務」といいます。）、利益相反状況にある場合に投資法人の利益を害してはならない義務その他の義務に違反した場合には本投資法人の存続及び収益等に悪影響を及ぼし、投資主又は投資法人債権者が損害を受ける可能性があります。なお、利益相反等については、後記「第二部 投資法人の詳細情報 第3 管理及び運営 2 利害関係人との取引制限」をご参照下さい。

この他に、本資産運用会社又は本投資法人若しくは運用資産である信託受益権に関する信託受託者から委託を受けている業者として、プロパティ・マネジメント会社、建物の管理会社等があります。本投資法人の収益性の向上のためにはこれらの者の能力、経験及びノウハウに拠るところも大きいと考えられますが、これらの者が業務遂行に必要な人的・財政的基礎等を必ずしも維持できる保証はありません。これらの者について業務の懈怠その他の義務違反があった場合や業務遂行能力が失われた場合には本投資法人の存続及び収益等に悪影響を及ぼす可能性があります。

② 東急㈱等とのコラボレーション関係に関するリスク

東急㈱は、本投資法人の主要な投資主（2020年7月31日現在、東急㈱は、発行済投資口の総口数の5.01%の投資口を保有しています。）及び本資産運用会社の発行済株式の全てを保有する株主であるだけでなく、ブランド・ライセンス会社（2003年7月14日付で本投資法人との間で締結した「商標使用許諾契約」での役割における東急㈱をいいます。以下同じです。）、パイプライン・サポート会社及びプロパティ・マネジメント会社です。

また、前記「2 投資方針（1）投資方針」に記載のとおり、本投資法人は、「東急沿線地域」を主たる投資対象地域とし、東急㈱等との相乗効果による成長を重要な投資方針とし、また後記「5 運用状況（2）投資資産 ③ その他投資資産の主要なもの e. テナントへの賃貸条件」に記載のとおり、本投資法人の組入物件には、多数の東急㈱等がテナントとして入居しています。

さらに、本資産運用会社の約半数の役職員は東急㈱等からの出向者であり、本投資法人の執行役員は、本書の日付現在、本資産運用会社の代表取締役が兼任しています（本資産運用会社が直接採用する役職員も約半数在籍しています。）。

これらの点に鑑みると、本投資法人は、東急㈱を中心とする東急㈱等と密接な関連性を有しており、本投資法人の成長性に対する東急㈱等の影響は、相当程度高いということがいえます。

したがって、本投資法人が、東急㈱等から本書の日付現在と同一の関係を維持できなくなった場合又は業務若しくは人材の提供を受けられなくなった場合には、本投資法人に重大な悪影響が及ぶ可能性があります。例えば、東急㈱は、ブランド・ライセンス会社として、本投資法人に対して、「東急」及び「TOKYU」の商標の使用を許諾していますが、本資産運用会社が本投資法人の投信法上の資産運用会社ではなくなった場合、かかる使用許諾は終了します。また、本投資法人が規約別紙1「資産運用の対象及び方針」記載の「1. 資産運用の基本方針」を遵守しない場合又は東急㈱の事前の承諾なく、重要な変更をした場合には、東急㈱は同契約を解除することができます。逆に、東急㈱等の業績が悪化した場合、東急㈱等のブランド価値が風評等により損なわれた場合などにも、本投資法人に重大な悪影響が及ぶ可能性があります。

東急㈱は、「保有不動産資産の売買等に関する覚書」に基づき、パイプライン・サポート会社として、本投資法人が投資することのできる不動産資産を売却しようとする場合、まず優先的に本資産運用会社を通じて本投資法人に対して売却を申し入れるものとされていますが、パイプライン・サポート会社に、本投資法人への売却を義務づけるものではありません。

また、本投資法人は、東急㈱等の保有物件や新規開発物件を取得しそれら各社の投下資本の早期回収を図ることにより、東急㈱等の東急沿線地域での不動産開発投資やその他の事業への投資を容易にし、かかる投資による東急沿線地域の経済活動の活性化を通じて本投資法人の内部成長及び外部成長を図るといふ、東急㈱等との相乗効果を重要な投資方針としていますが、本投資法人による東急㈱等の保有物件や新規開発物件の取得が、常にかかる相乗効果をもたらす、将来の本投資法人の内部成長及び外部成長に繋がる保証はありません。

更に、本投資法人は、投資活動全般を通じて、利害関係者に事業及び取引機会をもたらすことがあり、この場合、利害関係者が、本投資法人の投資主又は投資法人債権者の利益に反する行為を行う可能性もあります。なお、かかる利益相反リスクに対する方策については後記「b. 投資リスクに対する管理体制」をご参照下さい。これらの方策にもかかわらず、利害関係者が、かかる方策に反して本投資法人の投資主又は投資法人債権者の利益に反する取引を行った場合には、投資主又は投資法人債権者に損害が発生する可能性があります。

③ インサイダー取引に関するリスク

本投資法人の役員、本資産運用会社の役職員その他投資法人又は資産運用会社との間で一定の関係を有する者が重要事実を知り、その公表前に本投資証券の売買等を行った場合等には、金商法が定めるインサイダー取引規制に抵触します。

上記につき、本投資法人及び本資産運用会社は、その内部規則において、本投資法人の役員及び本資産運用会社の役職員による法人関係情報（注1）を利用した株券等（注2）の売買及び本投資証券の売買を禁止すること等により、役職員等によるインサイダー取引（インサイダー類似取引も含まれます。）の未然防止等に努めています。

こうした措置にもかかわらず、本投資法人の役員又は本資産運用会社の役職員によるインサイダー取引が発生した場合には、取引市場における本投資証券に対する投資家の信頼を害し、ひいては本投資証券の流動性の低下や市場価格の下落等の悪影響をもたらす可能性があります。

（注1）金商法第166条第2項に規定する上場会社等の未公表の重要な内部情報及び重要事実（同項第1号、第2号、第5号、第6号、第9号、第10号、第12号及び第13号に掲げる事実にあつては、投資者の投資判断に及ぼす影響が軽微なものとして有価証券の取引等の規制に関する内閣府令に定める基準に該当するものを除きます。以下「重要事実」といいます。）及び金商法第167条第2項に規定する公開買付け等の実施に関する事実又は公開買付け等の中止に関する事実（投資者の投資判断に及ぼす影響が軽微なものとして有価証券の取引等の規制に関する内閣府令に定める基準に該当するものを除きます。）である別表に掲げる事実をいいます。

（注2）株券、社債券、新株予約権付社債券、新株予約権証券、投資証券、新投資口予約権証券、投資法人債券、外国投資証券等の金商法第163条第1項に定める「特定有価証券等」及び金商法第167条第1項に定める「株券等」に該当するものをいいます。

(iv)運用資産－不動産に関するリスク

本投資法人の主たる運用資産は、前記「2 投資方針 (1) 投資方針 b. 投資態度」に記載のとおり、不動産等及び不動産等を主たる投資対象とする資産対応証券等です。不動産を信託する信託の受益権その他不動産を裏付けとする資産の所有者は、その信託財産である不動産又は裏付けとなる不動産を直接所有する場合と、経済的には、ほぼ同様の利益状況に置かれます。したがって、以下に記載する不動産に関するリスクは、不動産を信託する信託の受益権その他不動産を裏付けとする資産についても、ほぼ同様にあてはまります。

なお、信託の受益権特有のリスクについては、後記「㉔ 不動産を信託の受益権の形態で保有する場合の固有のリスク」をご参照下さい。

また、本投資法人は、2003年9月10日に東京証券取引所不動産投資信託証券市場へ上場して以降、後記「5 運用状況 (2) 投資資産 ③ その他投資資産の主要なもの b. 個別不動産等の概要」に記載する不動産を取得し、さらに将来においても、不動産を直接取得する可能性があり、この場合、以下のリスクは直接あてはまることになります。

① 不動産の流動性、取引コスト等に関するリスク

不動産は、一般的に代替性がない上、流動性が低く、また、それぞれの物件の個性が強いため、その売買の際には、不動産鑑定士による鑑定、関係者との交渉や物件精査等が必要となり、売却及び取得に多くの時間と費用を要するため、取得又は売却を希望する時期に、希望する物件を取得又は売却することができない可能性があります。特に、不動産が共有物件又は区分所有物件である場合や土地と建物が別人の所有に属する場合等権利関係の態様によっては、取得及び売却により多くの時間と費用を要することがあり、また場合によっては取得又は売却ができない可能性があります。

加えて、今後の政府の政策や景気の動向等の如何によっては、不動産投資信託その他のファンド及び投資家等による不動産に対する投資が本書の日付現在に比べより変化する可能性があり、その結果、本投資法人が希望した不動産の取得又は売却ができない可能性が高まることがあります。また、取得又は売却が可能であったとしても、投資採算の観点から希望した価格・時期・条件で取引を行えない可能性等もあります。その結果、本投資法人が利回りの向上や収益の安定化等のために最適と考える資産のポートフォリオを構築できない可能性があります。

② 不動産の欠陥・瑕疵に関するリスク

不動産には権利、地盤、地質、構造、設計及び施工等に関して欠陥、瑕疵等が存在している可能性があります。本資産運用会社が不動産の選定・取得の判断を行うにあたっては、当該不動産について定評のある専門業者から建物状況評価報告書を取得するなどの物件精査を行うことにしていますが、建物状況評価報告書で指摘されなかった事項について、取得後に欠陥、瑕疵等が判明する可能性もあります。本投資法人は、状況に応じては、元所有者に対し一定の事項につき表明及び保証を取得し、瑕疵担保責任又は契約不適合責任を負担させる場合もありますが、たとえかかる表明及び保証を取得し、瑕疵担保責任又は契約不適合責任を追及できたとしても、これらの表明及び保証の内容が真実かつ正確である保証はなく、また、瑕疵担保責任又は契約不適合責任の期間及び責任額は一定範囲に限定されるのが通例であり、また、元所有者が解散したり無資力になっているために実効性がない場合もあります。

これらの場合には、当該欠陥、瑕疵等の程度によっては当該不動産の資産価値が低下することを防ぐために買主である本投資法人が当該欠陥、瑕疵等の補修その他に係る予定外の費用を負担せざるをえなくなることがあり、投資主又は投資法人債権者に損害を与える可能性があります。

加えて、不動産をめぐる権利義務関係の複雑さゆえに、不動産に関する権利が第三者の権利や行政法規等により制限を受けたり、第三者の権利を侵害していることが後になって判明する可能性があります。その結果、本投資法人の収益等に悪影響をもたらす可能性があります。

また我が国の法制度上、不動産登記にはいわゆる公信力がないため、不動産登記簿の記載を信じて取引した場合にも、買主は不動産に係る権利を取得できないことがあります。権利に関する事項のみならず、不動産登記簿中の不動産の表示に関する事項が現況と一致していない場合もあります。このような場合、上記と同じく、本投資法人は売主等に対して法律上又は契約上許容される限度で責任を追及することとなりますが、その実効性があるとの保証はありません。

③ 賃料収入に関するリスク

a. 不動産の稼働リスク

不動産の稼働率は、事前に予測することが困難であり、予想し得ない事情により稼働率が低下する可能性があります。賃貸借契約において期間中の解約権を制限していない場合等には、契約期間中であっても賃貸借契約を終了することが可能であるため、賃借人から賃料が得られることは将来にわたって確定されているものではありません。また、賃貸借契約の期間満了時に契約の更新がなされない場合もあります。特に、テナント数の少ない不動産において契約が更新されなかった場合、又は複数の賃貸借契約の期間満了時期が短期間に集中した場合において多くの賃借人が契約を更新しなかった場合は、物件の稼働率が大きく低下する可能性があります。このような理由により稼働率が低下した場合、不動産に係る賃料収入が低下することに

なります。なお、解約ペナルティ条項などにより期間中の解約権を制限している場合や更新料を定めている場合でも、裁判所によって所定の金額から減額されたり、所定の金額が支払われなかったり、又はかかる条項の効力そのものが否定される可能性があります。

商業施設の場合は、賃貸期間がオフィスや住宅に比して長期であることが多く一般的には賃料の安定性が比較的高い反面、テナントが独自の仕様に内装、設備等を整えた上で利用することが多いため、既存テナントの退出後新規テナントの入居までの間やフロア、店舗位置の入替えの間に、相当期間の改装期間が必要となる場合があります。かかる改装期間中においては、次期入居予定のテナントや対象テナントから賃料を得られない場合もあるため、賃料収入が大きな影響を受ける可能性があります。更に、商業施設の場合は、核となる大規模テナントが存在することがあり、これら核となる大規模テナントは、賃貸借期間が長く賃貸借解約禁止期間が設定されている場合もあるので、退去する可能性は比較的低いものの、万一退去した場合、代替テナントとなりうる者が少ないために、代替テナントが入居するまでの空室期間が長期化し不動産の稼働率が大きく低下したり、代替テナント確保のために賃料水準を引き下げざるを得なくなることがあり、その結果、賃料収入が大きな影響を受ける可能性があります。

また、オフィスや住宅の場合には、テナントとの賃貸借契約の期間は、2年程度の短期であることが一般的であり、賃貸借期間経過後に契約が更新される保証はありません。また、テナントが一定期間前の通知を行うことにより賃貸借期間中であっても賃貸借契約を解約できることとされている場合も多く見受けられます。

以上のような事由により、賃料収入が低下した場合、本投資法人の収益等に悪影響を及ぼし、投資主又は投資法人債権者に損害を与える可能性があります。

b. 賃料不払に関するリスク

賃借人が特に解約の意思を示さなくても、賃借人の財務状況が悪化した場合又は破産、再生手続若しくは更生手続その他の倒産手続の対象となった場合、賃貸借契約に基づく賃料支払が滞る可能性があり、この延滞賃料等の債務の合計額が敷金及び保証金で担保される範囲を超える状況では投資主又は投資法人債権者に損害を与える可能性があります。

また、民法の一部を改正する法律（平成29年法律第44号）（以下「民法改正法」といいます。）による民法改正（以下「民法改正」といい、民法改正前の民法を「旧民法」といいます。）が施行されたことにより、賃貸借の実務上以下の影響を受けることとなり、本投資法人の収支に影響を与える可能性があります。

まず、民法改正法が施行された2020年4月1日より前に締結された既存の賃貸借契約及びそれに伴う既存の保証契約については、旧民法が引き続き適用されることとなりますが、既存の賃貸借について、民法改正法が施行された2020年4月1日後に合意により更新された場合や再契約が締結された場合には、更新後の契約や再契約については改正後の民法が適用されることとなります。

賃貸借契約において、保証人を要求することがありますが、改正後の民法下において、かかる保証人が法人でない場合であって、一定の範囲に属する不特定の債務を主たる債務とする保証契約である場合、当該保証契約は個人根保証契約に該当し、以下の制約を受けることとなります。すなわち、個人根保証契約に該当する場合、保証債務の上限額として極度額を定めなければならず、これを定めない場合には当該保証の効力が生じません。また、保証人の死亡や破産手続開始決定等が個人根保証の元本確定事由となり、この結果、保証人は元本確定後に発生する賃料債務について保証債務を負わないこととなります。さらに、保証人に対する主債務者による契約締結時の情報提供義務等が課され、これらに違反したことにより、保証人が当該事項について誤認をし、それによって保証契約の申込み又はその承諾の意思表示をした場合であって、債権者がかかる情報提供義務違反を知り又は知ることができた場合には、保証人は保証契約を取り消すことができます。期限の利益を喪失した場合における情報提供義務に違反がある場合には、債権者は、期限の利益を喪失した時から情報提供通知を現に行うまでの遅延損害金に係る保証債務の履行を請求できなくなります。

c. 賃料改定に係るリスク

本投資法人の投資対象のうち、オフィスや住宅については、テナントとの賃貸借契約の期間は、2年程度の短期であることが一般的です。そのため、かかる短期間毎に、賃料が賃借人との協議に基づき改定される可能性があります。

他方、本投資法人の投資対象のうち、商業施設については、テナントとの賃貸借契約の期間は、オフィスに比して長期間である物件が多いですが、このような契約においては、賃料等の賃貸借契約の内容について、定期的に見直しを行うこととされている場合が多くなっています。また、オフィスについても、比較的長期間の契約については、商業施設の場合と同様の見直しを行うこととされている場合が多くなっており、住宅においても、賃貸借期間等を加味した上で、定期的な賃料の見直しを求められる可能性があります。

契約の更新の際又は賃料等の見直しの際には、その時々における賃料相場も参考にして、賃料が賃借人との協議に基づき改定されることがありますので、本投資法人が保有する不動産について、本書の日付現在の賃料が今後も維持される保証はありません。賃料改定により賃料が減額された場合、賃料収入が減少することになるため、投資主又は投資法人債権者に損害を与える可能性があります。

d. 賃借人による賃料減額請求権行使のリスク

建物の賃借人は、借地借家法（平成3年法律第90号。その後の改正を含みます。）（以下「借地借家法」といいます。）第32条に基づく賃料減額請求権を排除する特約を設けた場合を除いて、同条に基づく賃料減額請求をすることができ、これにより、当該不動産から得られる賃料収入が減少し、投資主又は投資法人債権者に損害を与える可能性があります。また、第32条に基づく賃料減額請求権を排除する特約は、定期建物賃貸借契約においてのみ設けられることとされていますが、定期建物賃貸借契約の効力が認められるには、借地借家法第38条所定の要件を充足する必要があるため、かかる要件が充足されなかった場合（かかる要件の充足を証明できない場合を含みます。）には、定期建物賃貸借契約としての効力が認められず、その結果、賃料減額請求権を排除する特約の効力が認められず、投資主に損害を与える可能性があります。

さらに、定期建物賃貸借契約の場合には、契約中に定められた賃料をテナントに対して請求できるのが原則ですが、定期建物賃貸借契約においてテナントが早期解約した場合、残存期間全体についてのテナントに対する賃料請求は、場合により認められない可能性があります。

e. 変動賃料の場合のリスク

テナント（商業施設）との間で売上歩合賃料を採用した場合、賃料は変動賃料となりますので、テナント（商業施設）の売上減により、賃料収入が大きく減少する可能性があります。テナント（商業施設）の売上減に影響を及ぼす要素としては、消費者の嗜好や商圏の人口の変化などがあります。

f. 複合施設への投資に関するリスク

本投資法人は、商業施設、オフィス及び住宅のほか、そのいずれかを含む複合施設に投資することがあります（複合施設の商業施設、オフィス及び住宅以外の用途としては、例えば、ホテルが含まれますが、これに限られません。）。かかる複合施設に投資する場合には、上記のような一般的なリスクに加え、これら商業施設、オフィス及び住宅以外の用途固有のリスクが存在します。

例えば、ホテルについては、施設運営に不可欠の資産、権利等をオペレーターが有している場合があり、その他、施設運営に際してオペレーターのノウハウ、能力に依存する度合いが一般的には高いことから、賃貸借契約が解除され又は更新されずに既存オペレーターが退去した場合、代替するオペレーターとなり得る者が少なく、代替するオペレーターが入居するまでの空室期間が長期化し、不動産の稼働率が大きく低下する可能性や、代替するオペレーター確保のために賃料水準を下げざるを得なくなったり、その他賃貸借契約の条件が不利になる可能性などがあり、その結果、本投資法人の収益等に悪影響をもたらす可能性があります。更に、ホテルの場合、賃貸借契約において部分的に売上歩合賃料が採用され、賃料の一部は変動賃料となる場合がありますが、ホテルの業績や収益は、国内外の景気、季節的要因、感染症等を理由とする各国の渡航・外出制限等によって変動し、その結果賃料収入が大きく減少する可能性があります。

④ 災害等による不動産の毀損、滅失及び劣化並びに周辺環境の悪化に伴うリスク

火災、地震、地震に伴う液状化現象、地盤沈下、津波、暴風雨、洪水、落雷、竜巻、火山の噴火、高潮、戦争、暴動、騒乱、テロのほか、原子力発電所における事故等（以下「災害等」といいます。）により不動産が滅失、劣化又は毀損し、その価値が影響を受ける可能性があります。このような場合には、滅失、劣化又は毀損した箇所を修復するため一定期間又は修復することが出来ない場合には永久的に不動産の不稼働を余儀なくされることにより、賃料収入が減少することとなります。また、不動産自体に毀損、滅失又は劣化が生じなかった場合においても、電気、ガス、水道等の使用の制限やその他の外部的要因により不動産の不稼働を余儀なくされることで、賃料収入が減少することがあります。加えて、災害等の影響で周辺環境が悪化することにより、不動産等の価値が影響を受ける可能性があり、また、賃料水準の下落又は稼働率の低下により賃料収入が減少する可能性があります。このような不動産の価値の下落又は賃料収入の減収の結果、投資主又は投資法人債権者に損害を与える可能性があります。不動産の個別事情により保険契約が締結されていない場合、保険契約に基づく保険金請求権に対して質権その他の担保権が設定されている場合、保険契約で支払われる上限額を上回る損害が発生した場合、保険契約で填補されない災害等若しくは損害が発生した場合又は保険契約に基づく保険会社による支払が他の何らかの理由により行われず、減額され若しくは遅れる場合には、本投資法人は著しい悪影響を受ける可能性があります。付保方針は、災害等の影響と保険料負担を比較考量して決定されます。なお、本書の日付現在、保有物件について、地震保険を付保する予定はありません。

また、保険金が支払われた場合であっても、行政規制その他の理由により当該不動産を災害等発生前の状態に回復させることが不可能となることがあります。

⑤ テナント集中に関するリスク

運用資産である不動産のテナント数が少なくなればなるほど、本投資法人は特定のテナントの支払能力、退去その他の事情による影響を受けやすくなります。特に、一テナントしか存在しない対象不動産においては、本投資法人の当該不動産からの収益等は、当該テナントの支払能力、当該不動産からの転出・退去その他の事情により大きく左右されます。また、賃貸面積の大きなテナントが退去したときに、大きな空室が生じ、他のテナントを探しその空室を回復させるのに時間を要することがあり、その期間が長期になればなるほど、本投資法人の収益等が悪影響を受ける可能性があります。また、本投資法人の資産における特定の少数のテナントの賃借比率が増大したときは、当該テナントの財務状況や営業状況が悪化した場合、本投資法人の収益も悪影響を受ける可能性があります。2020年7月31日現在の組入物件におけるテナントについては、後記「5 運用状況 (2) 投資資産 ③ その他投資資産の主要なもの e. テナントへの賃貸条件」をご参照下さい。

⑥ 不動産に係る所有者責任、修繕・維持費用等に関するリスク

運用資産である不動産を原因として、第三者の生命、身体又は財産等を侵害した場合に、損害賠償義務が発生し、結果的に本投資法人が予期せぬ損害を被る可能性があります。特に、土地の工作物の所有者は、民法上無過失責任を負うこととされています。本書の日付現在の組入物件に関しては原則として適切な保険を付保しており、今後取得する不動産に関しても同様に付保する予定ですが、対象不動産の個別事情により保険契約が締結されない場合、保険契約で支払われる上限額を上回る損害が発生した場合、保険契約でカバーされない事故が発生した場合又は保険契約に基づく保険会社による支払が他の何らかの理由により行われず、減額され若しくは遅れる場合には、本投資法人は重大な影響を受ける可能性があります。

また、不動産につき滅失、毀損又は劣化等が生じ、修繕が必要となる場合には、かかる修繕に関連して多額の費用を要する可能性があります。また、かかる修繕が困難又は不可能な場合には、不動産からの収入が減少し、不動産の価格が下落する可能性があります。

⑦ 不動産に係る行政法規・条例等に関するリスク

建築基準法（昭和25年法律第201号。その後の改正を含みます。）（以下「建築基準法」といいます。）又はこれに基づく命令若しくは条例の規定の施行又は適用の際、原則としてこれらの規定に適合しない現に存する建物（現に建築中のものを含みます。）又はその敷地については、当該規定が適用されない扱いとされています（いわゆる既存不適格）。しかし、かかる既存不適格の建物の建替え等を行う場合には、原則として、現行の規定が適用されるので、現行の規定に合致するよう手直しをする必要があり、費用等追加的な負担が必要となる可能性があります。また、現状と同規模の建築物を建築できない可能性があります。

また、不動産に係る様々な行政法規や各地の条例による規制が運用資産である不動産に適用される可能性があります。例えば、一定割合において住宅を付置する義務や、駐車場設置義務、福祉配慮設備設置義務、緑化推進義務及び雨水流出抑制施設設置義務等が挙げられます。このような義務が課せられている場合、当該不動産を処分するときや建替え等を行うときに、事実上の困難が生じたり、これらの義務を遵守するための追加的な負担が生じたりする可能性があります。更に、運用資産である不動産を含む地域が道路設置等の都市計画の対象となる場合には、当該都市計画対象部分に建築制限が付されたり、建物の敷地とされる面積が減少し、当該不動産に関して建替え等を行う際に、現状と同規模の建築物を建築できない可能性があります。

⑧ 法令の制定・変更に関するリスク

将来的に環境保護を目的とする法令等が制定・施行され、過失の有無にかかわらず不動産につき大気、土壌、地下水等の汚染に係る調査義務、除去義務、損害賠償義務等が課される可能性があります。なお、これに関して土壌汚染対策法（平成14年法律第53号。その後の改正を含みます。）（以下「土壌汚染対策法」といいます。）が2003年2月15日に施行されています。その詳細については後記「⑩ 有害物質に関するリスク」をご参照下さい。また、消防法（昭和23年法律第186号。その後の改正を含みます。）（以下「消防法」といいます。）その他不動産の管理に影響する関係法令の改正により、不動産の管理費用等が増加する可能性があります。更に、建築基準法、都市計画法（昭和43年法律第100号。その後の改正を含みます。）（以下「都市計画法」といいます。）の改正、新たな立法、収用、再開発、区画整理等の行政行為等により不動産に関する権利が制限される可能性があります。このような法令若しくは行政行為又はその変更等が本投資法人の収益に悪影響をもたらす可能性があります。

⑨ 売主の倒産等の影響を受けるリスク

本投資法人は、債務超過の状況にあるなど財務状態が実質的危機時期にあると認められる又はその疑義がある者を売主とする不動産の購入を行おうとする場合には、管財人等による否認によるリスク等について諸般の事情を慎重に検討し、実務的に可能な限り管財人等による否認によるリスクを回避するよう努めますが、このリスクを完全に排除することは困難です。

万一債務超過の状況にあるなど財務状態が実質的危機時期にある状況を認識できずに本投資法人が不動産を購入した場合には、当該不動産の売買が売主の債権者により取消される（詐害行為取消）可能性が生じます。また、投資法人が不動産を購入した後、その売主について破産手続、再生手続又は更生手続（以下併せて「倒

産手続」と総称します。)が開始した場合には、不動産の売買が破産管財人、監督委員又は管財人により否認される可能性が生じます。

また、本投資法人が、ある売主から不動産を購入した別の者(以下、本「⑨ 売主の倒産等の影響を受けるリスク」において「買主」といいます。)から更に不動産を購入した場合において、本投資法人が、当該不動産の購入時において、売主と買主間の当該不動産の売買が詐害行為として取消され又は否認される根拠となりうる事実関係を知っている場合には、本投資法人に対しても、売主・買主間の売買が否認され、その効果を主張される可能性があります。

更に、売主と本投資法人との間の不動産の売買が、担保取引であると判断され、当該不動産は破産者である売主の破産財団の一部を構成し、又は更生会社若しくは再生債務者である売主の財産に属するとみなされる可能性(いわゆる真正譲渡でないとみなされるリスク)もあります。本投資法人は、このような判断がなされるような状況での不動産の購入を極力回避すべく慎重な検討を行います。なおかかるリスクが現実化しないという保証はありません。

⑩ マスターリース会社に関するリスク

運用資産である特定の不動産には、マスターレシーが当該不動産の所有者である信託受託者又は本投資法人との間でマスターリース契約を締結した上で、各エンドテナントに対して転貸する形式をとるものがあり、また、今後もこのようなマスターリースの形態が利用されることがあります。

この場合、マスターレシーの財務状態の悪化により、エンドテナントからマスターレシーに対して賃料が支払われたにもかかわらず、マスターレシーから信託受託者又は本投資法人への賃料の支払が滞る可能性があります。

なお、本「⑩ マスターリース会社に関するリスク」において、マスターレシーとは信託受託者又は本投資法人から運用資産である特定の不動産を借り受け、当該不動産の区画をエンドテナントに転貸する転貸人を行い、また、エンドテナントとは、マスターレシーより借り受けた不動産の区画を転貸せず、自らが商業、事務所、その他の用途に当該区画を使用する転借人を行います。

⑪ 転貸に関するリスク

賃借人に、不動産の一部又は全部を転貸させる権限を与えた場合、本投資法人は、不動産に入居するテナントを自己の意思により選択できなくなったり、退去させられなくなる可能性があるほか、賃借人の賃料が、転借人から賃借人に対する賃料に連動する場合、転借人の信用状態等が、本投資法人の収益に悪影響を及ぼす可能性があります。

また、賃貸借契約が合意解約された場合、又は債務不履行を理由に解除された場合であっても、賃貸借契約上、賃貸借契約終了の場合に転貸人の転借人に対する敷金等の返還義務が賃借人に承継される旨規定されている場合には、かかる敷金等の返還義務が、賃借人に承継される可能性があります。かかる事態に備え、賃貸借契約上、賃貸借契約終了時に、転貸人が賃借人に対し、受け入れた敷金等を引き渡すよう定められることが通常です。しかし、かかる引渡義務が完全に履行されなかった場合には、敷金等の返還原資は賃借人の負担となり、本投資法人の収益に悪影響を及ぼす可能性があります。

⑫ テナント等による不動産の利用状況に関するリスク

本投資法人は、テナントの属性や資力に留意しつつ賃貸借契約を締結し、不動産管理会社を通じてその利用状況を管理していますが、個々のテナントの利用状況をつぶさに監督できるとの保証はなく、テナントの利用状況により、当該不動産の資産価値や、本投資法人の収益に悪影響が及ぶ可能性があります。

例えば、建物そのものが法令や条例等の基準を満たす場合であっても、入居者による建物への変更工事、内装の変更、その他利用状況等により、建築基準法・消防法その他の法令や条例等に違反する状態となり、本投資法人が、その改善のための費用を負担する必要が生じ、又は法令上不利益を被る可能性があります。また、賃貸借契約における規定の如何にかかわらず、入居者による転貸や賃借権の譲渡が本投資法人の承諾なしに行われる可能性があります。その他、転借人や賃借権の譲受人の属性によっては、運用資産である不動産のテナント属性が悪化し、これに起因して建物全体の賃料水準が低下する可能性があります。また一部のテナントの属性により当該不動産等資産が悪影響を受けることがあり、例えば、一定の反社会的勢力が賃借人の承諾なくして建物の一部を占拠する等といった場合には、当該不動産等資産の価値が下落するおそれがあります。

なお、本投資法人は、かかるリスクを低減するため、独自のテナント審査基準に基づくテナント審査の実施、また、定期的にテナントの不動産利用状況の調査を行う方針ですが、なお、かかるリスクが現実化しないという保証はありません。

⑬ 共有物件に関するリスク

共有物の管理は、共有者間で別段の定めをした場合を除き、共有者の持分の過半数で行うものとされているため(民法第252条)、持分の過半数を有していない場合には、当該不動産の管理及び運営について本投資法人の意向を反映させることができない可能性があります。また、共有者はその持分の割合に応じて共有物の全体を利用することができるため(民法第249条)、他の共有者によるこれらの権利行使によって、本投資法人の当該不動産の保有又は利用が妨げられるおそれがあります。

また、運用資産である不動産が共有されている場合には、単独所有の場合と異なり、他の共有者からの共有物全体に対する分割請求権行使を受ける可能性があります（民法第256条）。分割請求が権利濫用として排斥されない場合には、裁判所により共有物全体の競売を命じられる可能性もあります（民法第258条第2項）。このように、共有不動産については、ある共有者の意図に反して他の共有者からの分割請求権行使によって共有物全体が処分されるリスクがあります。

この分割請求権を行使しないという共有者間の特約は有効ですが、この特約は5年を超えては効力を有しません。また、不動産共有物全体に対する不分割特約は、その旨の登記をしなければ、対象となる共有持分を新たに取得した譲受人に対抗することができません。仮に、特約があった場合でも、特約をした者について倒産手続の対象となった場合には、管財人等はその換価処分権を確保するために分割請求ができるとされています。ただし、共有者は、倒産手続の対象となった他の共有者の有する共有持分を相当の対価で取得することができます（破産法第52条第2項、会社更生法（平成14年法律第154号。その後の改正を含みます。）第60条第2項、民事再生法第48条第2項）。

共有持分の処分は単独所有物と同様に自由に行えると解されていますが、共有不動産については、共有者間で共有持分の優先的購入権の合意をすることにより、共有者がその共有持分を第三者に売却する場合に他の共有者が優先的に購入できる機会を与えるようにする義務を負う場合があります。

不動産の共有者が賃貸人となる場合には、賃料債権は不可分債権となり敷金返還債務は不可分債務になると一般的には解されており、共有者は他の賃貸人である共有者の信用リスクの影響を受ける可能性があります。即ち、他の共有者の債権者により当該共有者の持分を超えて賃料収入全部が差押えの対象となる場合や、賃借人からの敷金返還債務を他の共有者がその持分等に応じて履行できない際に当該共有者が敷金全部の返還債務を負う場合などです。ある共有者が他の共有者の債権者から自己の持分に対する賃料を差押えられたり、他の共有者が負担すべき敷金返還債務を負担した場合には、自己の持分に対する賃料相当額や他の共有者のために負担抛出した敷金返還債務の償還を他の共有者に請求することができますが、他の共有者の資力がない場合には償還を受けることができません。また、共有者間において、他の共有者に共有物の賃貸権限を付与し、当該他の共有者からその対価を受領する旨の合意を場合があります。この場合、共有者の収入は賃貸人である他の共有者の信用リスクに晒されます。これを回避するために、テナントからの賃料を、賃貸人ではない共有者の口座に払い込むように取決めをすることがありますが、かかる取決めによっても、賃貸人である他の共有者の債権者により当該他の共有者の各テナントに対する賃料債権が差し押さえられるということ等もありえますので、他の共有者の信用リスクは完全には排除されません。

他の共有者の共有持分に抵当権が設定された場合には、共有物が分割されると、共有されていた物件全体について当該共有者（抵当権設定者）の持分割合に応じて、当該抵当権の効力が及ぶことになると考えられています。したがって、運用資産である共有持分には抵当権が設定されていなくても、他の共有者の共有持分に抵当権が設定された場合で、共有物が分割されたときには、分割後の運用資産についても、他の共有者の持分割合に応じて、当該抵当権の効力が及ぶこととなるリスクがあります。

加えて、共有者間においては、共有者間の協定書等が締結され、共有者間で共有持分の優先的購入権について合意されたり、一定の場合に当事者間で売渡請求権若しくは買取請求権が生じることが合意され、又は共有者としての意思決定の方法等が合意されることがあります（その内容は様々です。）が、これらの合意がなされている場合、本投資法人が所有する共有持分の処分が制限される可能性があるほか、想定しない時期に共有持分を取得若しくは譲渡することを強制され、又は、持分割合にかかわらず、当該不動産の管理及び運営について本投資法人の意向を反映させることができない可能性があります。

共有不動産については、単独所有の場合と比べて上記のような制限やリスクがあるため、既に述べた流動性のリスクや、それらのリスクを反映した価格の減価要因が増す可能性があります。

⑭ 区分所有建物に関するリスク

区分所有建物とは建物の区分所有等に関する法律（昭和37年法律第69号。その後の改正を含みます。）（以下「区分所有法」といいます。）の適用を受ける建物で、単独所有の対象となる専有部分（居室等）と共有となる共用部分（エントランス部分等）及び建物の敷地部分から構成されます。区分所有建物の場合には、区分所有法上、法定の管理方法及び管理規約（管理規約の定めがある場合）によって管理方法が定められます。建替決議などをする場合には集会において区分所有者及び議決権（管理規約に別段の定めのない限り、その有する専有部分の床面積の割合）の各5分の4以上の多数の建替決議が必要とされるなど（区分所有法第62条）、区分所有法の適用を受けない単独所有物件と異なり管理方法に制限があります。

区分所有建物の専有部分の処分は自由に行うことができますが、区分所有者間で優先的購入権の合意をすることがあることは、共有物件の場合と同様です。

区分所有建物と敷地の関係については以下のようなリスクがあります。

区分所有建物の専有部分を所有するために区分所有者が敷地に関して有する権利を敷地利用権といいます。区分所有建物では、専有部分と敷地利用権の一体性を保持するために、法律で、専有部分とそれに係る敷地利用権を分離して処分することが原則として禁止されています。ただし、敷地権の登記がなされていない場合に

は、分離処分を善意の第三者に対抗することができず、分離処分が有効となります。また、区分所有建物の敷地が数筆に分かれ、区分所有者が、それぞれ、この敷地のうちの一筆又は数筆の土地について、単独で、所有権、賃借権などを敷地利用権（いわゆる分有形式の敷地利用権）として有している場合には、分離して処分することが可能とされています。このように専有部分とそれに係る敷地利用権が分離して処分された場合、敷地利用権を有しない区分所有者が出現する可能性があります。

また、敷地利用権が使用借権及びそれに類似した権利である場合には、当該敷地が売却、競売等により第三者に移転された場合に、区分所有者が当該第三者に対して従前の敷地利用権を対抗できなくなる可能性があります。

このような区分所有建物と敷地の関係を反映して、区分所有建物の場合には、既に述べた不動産に係る流動性のリスクや、それらのリスクを反映した価格の減価要因が増す可能性があります。

⑮ 借地物件に関するリスク

本投資法人は、借地権とその借地上に存在する建物を本書の日付現在保有していませんが、今後取得することがあります。借地権とその借地上に存在する建物については、自己が所有権を有する土地上に存在する建物と比べて特有のリスクがあります。借地権は、所有権と異なり永久に存続するものではなく、期限の到来により当然に消滅し（定期借地権の場合）又は期限到来時に借地権設定者が更新を拒絶しかつ更新を拒絶する正当事由がある場合に消滅します（普通借地権の場合）。また、借地権が地代の不払その他により解除その他の理由により消滅してしまう可能性もあります。借地権が消滅すれば、時価での建物買取を請求できる場合（借地借家法第13条、借地法（大正10年法律第49号。その後の改正を含みます。）（以下「借地法」といいます。）第4条）を除き、借地上に存在する建物を取り壊した上で、土地を返還しなければなりません。普通借地権の場合、借地権の期限到来時の更新拒絶につき上記正当事由が認められるか否かを本投資法人の物件購入時に正確に予測することは不可能であり、仮に建物の買取請求権を有する場合でも、買取価格が本投資法人が希望する価格以上である保証はありません。

また、本投資法人が借地権を有している土地の所有権が、他に転売されたり、借地権設定時に既に存在する土地の抵当権等の実行により第三者に移ってしまう可能性があります。この場合、借地権について適用のある法令に従い第三者対抗要件が具備されていないときは、本投資法人は、借地権を当該土地の新所有者に対して対抗できず、当該土地の明渡義務を負う可能性があります。

更に、借地権が賃借権である場合、借地権を譲渡するには、原則として、借地権設定者の承諾が必要となります。借地上の建物の所有権を譲渡する場合には、当該借地に係る借地権も一緒に譲渡することになるので、原則として、借地権設定者の承諾が必要となります。かかる借地権設定者の承諾に関しては、借地権設定者への承諾料の支払が予め約束されていたり、約束されていなくても慣行を理由として借地権設定者が承諾料を承諾の条件として請求してくる場合があります（なお、法律上借地権設定者に当然に承諾料請求権が認められているものではありません。）。

加えて、借地権設定者の資力の悪化や倒産等により、借地権設定者に差し入れた敷金・保証金等の全額又は一部が返還されない可能性があります。借地権設定者に対する敷金・保証金等の返還請求権について担保設定や保証はなされないのが通例です。

借地権と借地上に建てられている建物については、敷地と建物を一括して所有している場合と比べて、上記のような制限やリスクがあるため、既に述べた不動産の流動性、取引コスト等に関するリスクや、それらのリスクを反映した価格の減価要因が増す可能性があります。

⑯ 底地物件に関するリスク

本投資法人は、第三者が賃借してその上に建物を所有している土地、いわゆる底地を保有しており、また、今後も取得することがあります。底地物件の場合は特有のリスクがあります。借地権は、定期借地権の場合は借地契約に定める期限の到来により当然に消滅し、普通借地権の場合には期限到来時に本投資法人が更新を拒絶しかつ本投資法人に更新を拒絶する正当事由がある場合に消滅します。借地権が消滅する場合、本投資法人は借地権者より時価での建物買取を請求される場合があります（借地借家法第13条、借地法第4条第2項。なお、本書の日付現在において、本投資法人が保有する底地に係る借地契約は、借地借家法第22条に定める一般定期借地権及び借地借家法第23条に定める事業用定期借地契約であり、借地権者による当該請求は認められていません。）普通借地権の場合、借地権の期限到来時に更新拒絶につき上記正当事由が認められるか否かを本投資法人の物件取得時に正確に予測することは不可能であり、借地権者より時価での建物買取を請求される場合においても、買取価格が本投資法人が希望する価格以下である保証はありません。

また、借地権者の財務状況が悪化した場合又は倒産手続の対象となった場合、借地契約に基づく土地の賃料の支払が滞る可能性があります。この延滞賃料の合計額が敷金及び保証金等で担保される範囲を超える場合は投資主又は投資法人債権者に損害を与える可能性があります。借地契約では、賃料等の借地契約の内容について、定期的に見直しを行うこととされる場合もあり、本書の日付現在の賃料が今後も維持される保証はありません。賃料の改定により賃料が減額された場合、投資主又は投資法人債権者に損害を与える可能性があります。

さらに、借地権者は借地借家法第11条に基づく土地の借賃の減額請求をすることができ、これにより、当該底地から得られる賃料収入が減少し、投資主又は投資法人債権者に損害を与える可能性があります。

⑪ 借家物件に関するリスク

本投資法人は、建物を第三者から賃借の上又は受託者に賃借させた上、当該賃借部分を直接若しくは信託受益権の形で保有する建物と一体的に又は当該賃借部分を単独で、テナントへ転貸することがあります。

この場合、建物の賃貸人の資力の悪化や倒産等により、建物の賃貸人に差し入れた敷金・保証金等の全額又は一部が返還されない可能性があることは、前記の借地物件の場合と同じです。

加えて、民法上、本投資法人と第三者の間の賃貸借契約が何らかの理由により終了した場合、原則として、本投資法人とテナントの間の転貸借契約も終了するとされていますので、テナントから、転貸借契約の終了に基づく損害賠償請求等がなされるおそれがあります。

⑫ 開発物件に関するリスク

本投資法人は、前記「2 投資方針 (1) 投資方針 a. 基本方針」に記載のとおり、竣工前の未稼働不動産の取得は原則として行わない予定です。しかし、将来、規約に定める投資方針に従って、竣工後の物件を取得するために予め開発段階で売買契約を締結する可能性があります。かかる場合、既に完成した物件につき売買契約を締結して取得する場合とは異なり、様々な事情により開発が遅延、変更又は中止され、売買契約通りの引渡しを受けられない可能性があります。この結果、開発物件からの収益等が本投資法人の予想を大きく下回る可能性があるほか、予定された時期に収益等が得られなかったり、収益等が全く得られなかったり、予定されていない費用、損害又は損失を本投資法人が被る可能性があります、その結果本投資法人の収益等が重大な悪影響を受ける可能性があります。

なお、上記のリスクに類似のリスクは、大規模修繕、増改築、再築等の場合にもあてはまります。大規模修繕、増改築、再築等の場合には、一定期間テナントの退去が必要になることがあり、その場合のキャッシュフローの変動が投資主又は投資法人債権者に損害を与える可能性があります。なお、本投資法人は、東急虎ノ門ビルについて、2021年2月から2022年6月にかけて追加取得土地における増築工事及び既存建物の改修工事を行う予定です。

⑬ 有害物質に関するリスク

本投資法人が土地又は土地の賃借権若しくは地上権又はこれらを信託する信託の受益権を取得する場合において、当該土地について産業廃棄物等の有害物質が埋蔵されていたり、地下水に有害物質が含まれている可能性があり、かかる有害物質が存在している場合には当該土地の価格の下落により、本投資法人ひいては投資主又は投資法人債権者が損害を受ける可能性があります。また、かかる有害物質を除去するために土壌の入替えや洗浄、水質の測定、揚水や遮水壁等による地下水汚染拡大の防止、継続的モニタリング等の措置が必要となる場合にはこれに係る予想外の費用や時間が必要となり、本投資法人ひいては投資主又は投資法人債権者が損害を受ける可能性があります。また、かかる有害物質によって第三者が損害を受けた場合には、直接又は信託受託者を通じて間接的に、本投資法人がかかる損害を賠償する義務が発生する可能性があり、かかる義務が生じた場合には本投資法人ひいては投資主又は投資法人債権者が損害を受ける可能性があります。なお、土壌汚染対策法によれば、土地の所有者、管理者又は占有者は、鉛、砒素、トリクロロエチレンその他の特定有害物質による土地の土壌等の汚染の状況について、調査・報告を命ぜられることがあり、また、土壌等の特定有害物質による汚染により、人の健康に係る被害が生じ、又は生ずるおそれがあるときは、その被害を防止するため必要な汚染の除去等の措置を命ぜられることがあります。本投資法人がこれらの調査・報告又は措置を命ぜられた場合には、本投資法人ひいては投資主又は投資法人債権者が損害を受ける可能性があります。なお、本投資法人の取得済資産であるOKIシステムセンター（底地）（注）の土壌の一部からは、土壌汚染対策法の基準を超えるトリクロロエチレン等の揮発性有機化合物、ふっ素及び鉛などの重金属等が、地下水の一部からトリクロロエチレン等の揮発性有機化合物が、それぞれ検出されています。詳細については、後記「5 運用状況 (2) 投資資産 ③ その他投資資産の主要なもの b. 個別不動産等の概要」をご参照下さい。

また、本投資法人が建物又は建物を信託する信託の受益権を取得する場合において、当該建物内にPCBが保管されている場合等があり、かかる場合にはPCBの処分又は保管等に係る予想外の費用や時間が必要となり、本投資法人ひいては投資主又は投資法人債権者が損害を受ける可能性があります。さらに、当該建物の建材等にアスベストその他の有害物質を含む建材が使用され又は使用されている可能性があり、かかる場合には当該建物の価格の下落により、本投資法人ひいては投資主又は投資法人債権者が損害を受ける可能性があります。また、かかる有害物質を除去するために建材の全面的又は部分的交換が必要となる場合にはこれに係る予想外の費用や時間が必要となり、本投資法人ひいては投資主又は投資法人債権者が損害を受ける可能性があります。特に、当該建物に使用されているアスベスト含有建材の種類及びその使用状況等に鑑み、通常の使用状態においてアスベスト繊維が飛散するおそれのあることが確認された場合には、適用ある法令に従いその飛散防止対策等を講ずるために多額の出費を要する可能性があるほか、通常使用下では飛散可能性が認められない場合であっても、アスベスト含有建材が使用されている建物に関しては、解体・増改築時における除去その他飛散防止対策等のために多額の費用が発生する可能性やリーシング・売却に困難を来す可能性があります。かか

る有害物質によって第三者が損害を受けた場合には、直接又は信託受託者を通じて間接的に、本投資法人がかかる損害を賠償する義務が発生する可能性があります、かかる義務が生じた場合には本投資法人ひいては投資主又は投資法人債権者が損害を受ける可能性があります。

(注)OKIシステムセンター（底地）は、2020年9月14日に売買契約書を締結し、2020年9月28日に共有持分40%を譲渡しており、また、2021年12月24日に共有持分30%を、2022年2月25日に共有持分30%を譲渡する予定です。

⑳ 不動産を信託の受益権の形態で保有する場合の固有のリスク

信託受託者が信託財産としての不動産、土地の賃借権又は地上権を所有し管理するのは受益者のためであり、その経済的利益と損失は、最終的にはすべて受益者に帰属することになります。したがって、本投資法人は、信託の受益権の保有に伴い、信託受託者を介して、運用資産が不動産である場合と実質的にはほぼ同じリスクを負担することになります。

信託の受益権を譲渡しようとする場合には、信託受託者の承諾を契約上要求されるのが通常です。更に、不動産、土地の賃借権又は地上権を信託する信託の受益権については受益証券発行信託の受益証券でない限り私法上有価証券としての性格を有していませんので、債権譲渡と同様の譲渡方法によって譲渡することになり、有価証券のような流動性がありません。

信託法（大正11年法律第62号。その後の改正を含みますが、信託法の施行に伴う関係法律の整備等に関する法律（平成18年法律第109号。）による改正前のもの。）及び信託法（平成18年法律第108号。その後の改正を含みます。）上、信託受託者が破産宣告を受け又は更生手続その他の倒産手続の対象となった場合に、信託の受益権の目的となっている不動産が信託財産であることを破産管財人等の第三者に対抗するためには、信託された不動産に信託設定登記をすることが必要であり、仮にかかる登記が具備されていない場合には、本投資法人は、当該不動産が信託の受益権の目的となっていることを第三者に対抗できない可能性があります。

また、信託財産の受託者が、信託目的に反して信託財産である不動産を処分した場合、又は信託財産である不動産を引当てとして、何らかの債務を負うことにより、不動産を信託する信託の受益権を保有する本投資法人が不測の損害を被る可能性があります。

さらに、信託契約上、信託開始時において既に存在していた信託不動産の欠陥、瑕疵等につき、当初委託者が信託財産の受託者に対し一定の瑕疵担保責任又は契約不適合責任を負担する場合に、信託財産の受託者が、かかる瑕疵担保責任又は契約不適合責任を適切に追及しない、又はできない結果、本投資法人が不測の損害を被り、投資主又は投資法人債権者に損害を与える可能性があります。

㉑ 不動産の売却に伴う責任に関するリスク

本投資法人が運用資産である不動産を売却した場合に、不動産に物的又は法的な瑕疵があるために、法令の規定に従って、瑕疵担保責任又は契約不適合責任を負担する可能性があります。また、法令の規定以外にも、売買契約上の規定に従い、不動産の性状その他に関する表明保証責任や瑕疵担保責任又は契約不適合責任を負う可能性があります。特に、本投資法人は、宅地建物取引業法（昭和27年法律第176号。その後の改正を含みます。）（以下「宅地建物取引業法」といいます。）上のみなし宅地建物取引業者となりますので、買主が宅地建物取引業者でない場合には、本投資法人の瑕疵担保責任又は契約不適合責任に関するリスクを排除できない場合があります。

これら法令上又は契約上の責任を負担する場合には、買主から売買契約を解除される、或いは買主が被った損害の賠償など、本投資法人の収益等に悪影響をもたらす可能性があります。

さらに、不動産の売却においては、新所有者が賃借人に対する敷金返還債務等を継承するものと解されていますが、旧所有者が当該債務を免れることについて賃借人の承諾を得ていない場合には、旧所有者は新所有者とともに当該債務を負い続けると解される可能性があります。

㉒ 感染症等の影響を受けるリスク

感染症等の国内外における流行等の外的要因により、不動産の正常な運営、管理等が妨げられたり、来訪者の減少等により不動産の収益性が低下し、その結果、本投資法人の収益等に悪影響が生じる可能性があります。

なお、本書の日付現在、新型コロナウイルス感染症の世界的な感染拡大に起因して、テナントから賃料の減額や猶予の要望を受けております。今後、このような減額や猶予が拡大した場合、本投資法人の収益等に悪影響が生じる可能性があります。また、新型コロナウイルス感染症の流行が長期化した場合、テナントの需要が減少し、賃料水準の維持が困難になるなど、今後のリーシング活動に悪影響が生じる可能性があります。

(v) 税制に関するリスク

① 導管性の維持に関する一般的なリスク

税法上、一定の要件（以下「導管性要件」といいます。）を満たした投資法人に対しては、投資法人と投資主との間の二重課税を排除するため、後記「4 手数料等及び税金（5）課税上の取扱い」に記載する配当等の額を投資法人の損金に算入することが認められています。導管性要件のうち一定のものについては、営業期間毎に判定を行う必要があります。本投資法人は、導管性要件を継続して満たすよう努める予定ですが、今後、本投資法人の投資主の減少、分配金支払原資の不足、会計処理と税務上の取扱いの差異、法律の改正その他の要因により導管性要件を満たすことができない営業期間が生じる可能性があります。現行税法上、導管性要件を満たさなかったことについてやむを得ない事情がある場合の救済措置が設けられていないため、後記「④ 同族会社要件について本投資法人のコントロールが及ばないリスク」に記載する同族会社化の場合等、本投資法人の意図しないやむを得ない理由により要件を満たすことができなかった場合においても、配当等の額を損金算入できなくなり、本投資法人の税負担が増大する結果、投資主への分配額や純資産額が減少する可能性があります。なお、本投資証券又は本投資法人債券の市場価格に影響を及ぼすこともあります。なお、課税上の取扱いについては、後記「4 手数料等及び税金（5）課税上の取扱い」をご参照下さい。

② 税負担の発生により支払配当要件が満たされないリスク

2009年4月1日以後終了した営業期間に係る導管性要件のうち、租税特別措置法施行令（昭和32年政令第43号。その後の改正を含みます。）（以下「租税特別措置法施行令」といいます。）第39条の32の3に規定する配当可能利益の額又は配当可能額の90%超の分配を行うべきとする要件（以下「支払配当要件」といいます。）においては、投資法人の会計上の税引前当期純利益を基礎として判定を行うこととされています。したがって、会計処理と税務上の取扱いの差異により、本投資法人の税負担が増加し、実際に配当できる利益（会計上の税引後当期純利益）が減少した場合、この要件を満たすことが困難となる営業期間が生じる可能性があります。この結果、本投資法人の税負担が増大し、投資主への分配額や純資産額が減少する可能性があります。なお、2015年4月1日以後に開始する営業期間については、会計処理と税務上の取扱いの差異である一時差異等調整引当額の増加額に相当する金銭の分配については配当等の額として損金算入が可能になるという手当てがなされています。

③ 借入れに係る導管性要件に関するリスク

税法上、上記の各営業期間毎に判定を行う導管性要件のひとつに、借入れを行う場合には機関投資家（租税特別措置法第67条の15第1項第1号ロ（2）に規定する機関投資家をいいます。以下、本「(v) 税制に関するリスク」において同じです。）のみから行うべきという要件があります。したがって、本投資法人が何らかの理由により機関投資家以外からの借入れを行わざるを得ない場合、借入れに係る債権が機関投資家以外の者に譲渡された場合、又は、保証金若しくは敷金の全部若しくは一部がテナントからの借入金に該当すると解釈された場合においては、導管性要件を満たせないこととなります。この結果、本投資法人の税負担が増大し、投資主への分配額や純資産額が減少する可能性があります。

④ 同族会社要件について本投資法人のコントロールが及ばないリスク

各営業期間毎に判定を行う導管性要件のうち、営業期間終了時に同族会社のうち租税特別措置法施行令第39条の32の3第5項に定めるものに該当していないこと（発行済投資口の総口数または議決権総数の50%超が1人の投資主及びその特殊関係者により保有されていないこと）とする要件、即ち、同族会社要件については、本投資証券が市場で流通することにより、本投資法人のコントロールの及ばないところで、結果として満たされなくなる営業期間が生じるリスクがあります。この結果、本投資法人の税負担が増大し、投資主への分配額や純資産額が減少する可能性があります。

⑤ 投資口を保有する投資主数について本投資法人のコントロールが及ばないリスク

税法上、導管性要件のひとつに、営業期間末において投資法人の投資口が機関投資家のみにより保有されること、又は50人以上の投資主に保有されることという要件があります。しかし、本投資法人は投資主による投資口の売買をコントロールすることができないため、本投資法人の投資口が50人未満の投資主により保有される（機関投資家のみにより保有される場合を除きます。）こととなる可能性があります。この結果、本投資法人の税負担が増大し、投資主への分配額や純資産額が減少する可能性があります。

⑥ 税務調査等による更正処分のため、追加的な税負担の発生するリスク

本投資法人に対して税務調査が行われ、税務当局との見解の相違により過年度の課税所得計算について追加の税務否認項目等の更正処分を受けた場合には、予想外の追加的な課税が発生することがあります。現行税法上このような場合の救済措置が設けられていないため、本投資法人の税負担が増大し、投資主への分配額や純資産額が減少する可能性があります。

⑦ 不動産の取得に伴う軽減税制が適用されないリスク

本投資法人は、本書の日付現在において、一定の内容の投資方針を規約に定めることその他の税制上の要件を充足することを前提として、直接に不動産を取得する場合の不動産取得税及び登録免許税の軽減措置の適用を受けることができると考えています。しかし、本投資法人がかかる軽減措置の要件を満たすことができない

場合、又は軽減措置の要件が変更され若しくは軽減措置が廃止された場合において、軽減措置の適用を受けることができなくなる可能性があります。この結果、本投資法人の税負担が増大し、投資主への分配額や純資産額が減少する可能性があります。

⑧ 固定資産の減損に係る会計基準の適用に伴うリスク

固定資産の減損に係る会計基準の適用により、収益性の低下により投資額の回収が見込めなくなった場合には、一定の条件の下で回収可能額を反映させるように固定資産の帳簿価額を減額する会計処理（減損処理）を行うこととなっており、今後、本投資法人の保有する不動産等の市場価格及び収益状況によっては減損処理を行う可能性があります。減損の会計処理と税務上の取扱いの差異については、本投資法人の税負担を増加させる可能性があります。なお、2015年度税制改正により、減損損失に関し、一時差異等調整引当額を引き当て、利益超過配当を行うことで、追加的な税負担を回避することが可能となっていますが、利益超過配当を常に実施できるとは限らず、追加的な税負担を回避できることが約束されているものではありません。

⑨ 一般的な税制の変更に関するリスク

不動産、信託の受益権その他投資法人の運用資産に関する税制若しくは投資法人に関する税制又はかかる税制に関する解釈・運用・取扱いが変更された場合、公租公課の負担が増大し、その結果本投資法人の収益に悪影響をもたらす可能性があります。また、投資証券に係る利益の配当、出資の払戻し、譲渡等に関する税制又はかかる税制に関する解釈・運用・取扱いが変更された場合、本投資証券の保有又は売却による手取金の額が減少する可能性があります。

⑩ 会計基準の変更に関するリスク

本投資法人に適用される会計基準等が変更され、会計処理と税務上の取扱いの差異により、本投資法人の税負担が増加し、実際に配当できる利益（会計上の税引後当期純利益）が減少した場合、支払配当要件を満たすことが困難となる営業期間が生じる可能性があります。

(vi)その他

① 専門家報告書等に関するリスク

不動産の鑑定評価額及び不動産の価格調査による調査価格は、個々の不動産鑑定士等の分析に基づく、分析の時点における評価に関する意見を示したものとどまり、客観的に適正な不動産の価格と一致するとは限りません。同じ物件について鑑定、調査等を行った場合でも、不動産鑑定士等、評価方法又は調査の方法若しくは時期によって鑑定評価額、調査価格の内容が異なる可能性があります。また、かかる鑑定等の結果は、現在及び将来において当該鑑定評価額や調査価格による売買の可能性を保証又は約束するものではありません。

建物状況調査レポート及び地震リスク分析レポート等は、建物の評価に関する専門家が、設計図書等の確認、現況の目視調査及び施設管理者への聞き取り等を行うことにより、現在又は将来発生することが予想される建物の不具合、必要と考えられる修繕又は更新工事の抽出及びそれらに要する概算費用並びに再調達価格の算出、並びに建物の耐震性能及び地震による損失リスク等を検討した結果を記載したものであり、不動産に欠陥、瑕疵等が存在しないことを保証又は約束するものではありません。

また、不動産に関して算出されるPML値も個々の専門家の分析に基づく予想値にすぎません。PML値は、損害の予想復旧費用の再調達価格に対する比率で示されますが、将来、地震が発生した場合、予想以上の多額の復旧費用が必要となる可能性があります。

② 知的財産権に関するリスク

本投資法人は、不動産への投資にあたり、必要がある場合には、商標権又はその専用使用権若しくは通常使用権（以下「商標権等」といいます。）に投資を行うことがあります。本投資法人には、かかる商標権等に関連して紛争に直面する可能性や、商標権等の登録又は保護が十分に行われなかったことにより第三者による商標権等の侵害を防禦することができない可能性があり、その結果本投資法人の収益に悪影響が及ぶ可能性があります。また、本投資法人においては、本書の日付現在、商標権等その他知的財産権に関してその収益に悪影響をもたらす紛争が生じている事実はありませんが、今後、本投資法人が第三者の知的財産権を侵害しているという主張が行われる可能性はあり、かかる主張やそれに関連する訴訟が提起された場合等には、本投資法人の収益に悪影響が及ぶ可能性があります。

③ 匿名組合出資持分への投資に関するリスク

本投資法人はその規約に基づき、不動産等匿名組合出資持分への投資を行うことがあります。本投資法人が出資するかかる匿名組合では、本投資法人の出資金を営業者が不動産等に投資しますが、当該不動産等に係る収益が悪化した場合や当該不動産等の価値が下落した場合等には、本投資法人が匿名組合員として得られる分配金や元本の償還金額等が減少し、その結果、本投資法人が営業者に出資した金額を回収できない等の損害を被る可能性があります。また、匿名組合出資持分については契約上譲渡が禁止若しくは制限されていることがあり、又は、確立された流通市場が存在しないため、その流動性が低く、本投資法人が譲渡を意図しても、適切な時期及び価格で譲渡することが困難となる可能性があります。

b. 投資リスクに対する管理体制

(イ) 本投資法人の体制

本投資法人は、以上のようなリスクが投資リスクであることを認識しており、その上でこのようなリスクに最大限対応できるよう以下のリスクマネジメント体制を整備しています。

しかしながら、当該リスクマネジメント体制については、十分に効果があることが保証されているものではなく、リスクマネジメント体制が適切に機能しない場合、投資主又は投資法人債権者に損害が及ぶおそれがあります。

① 利益相反への対応

本投資法人は、透明性の高い運営を行い、同時にリスクマネジメントに努めています。また、利害関係者との間の利益相反に配慮しつつ、投資方針を実現させることができるように体制を整備しています。利益相反を回避するための以下の法令上の規定並びに本投資法人及び本資産運用会社による方策が存在します。

(法令上の規定)

- ・ 本投資法人の執行役員は投信法上本投資法人に対し、善管注意義務及び忠実義務を負っており、執行役員が故意又は過失によりその義務に違反して本投資法人に損害を与えた場合には、本投資法人に対して損害賠償責任を負うこととなります。
- ・ 投信法上、利害関係人等との取引については、一定の制限が存在します（後記「第二部 投資法人の詳細情報 第3 管理及び運営 2 利害関係人との取引制限」をご参照下さい。）。なお、運用会社の利害関係人等との取引（投資法人の資産に及ぼす影響が軽微なものとして内閣府令で定めるものを除く不動産等の取得、譲渡及び貸借）には、投資法人の同意が必要となります。
- ・ 投信法上、役員会の決議において、投資法人の執行役員が特別の利害関係を有する場合、決議に参加できないものとされています。

(本投資法人及び本資産運用会社による方策)

- ・ 本資産運用会社は、「利害関係者取引規程」を制定し、典型的に利益相反の可能性の高い利害関係者との間の取引については、原則として、取締役会決議に先だつて本投資法人の役員会の事前承認を必要としています（利害関係者との間の取引制限については、後記「第二部 投資法人の詳細情報 第3 管理及び運営 2 利害関係人との取引制限 B. 本資産運用会社の自主ルール(利害関係者取引規程)」をご参照下さい。）。

② 牽制体制

本投資法人は、業務執行の意思決定及び執行役員に対する監督機関としての役員会が十分に機能し、執行役員が本投資法人のために忠実にその職務を遂行するよう努めています。役員会においては、本投資法人が委託する本資産運用会社の行う資産運用に係る重要な事項は、本資産運用会社からの報告事項とし、更に、利害関係者との間の取引に関しては、本投資法人の役員会の承認事項とするなど、本資産運用会社への一定の牽制体制を構築しています（利害関係者との間の取引制限については、後記「第二部 投資法人の詳細情報 第3 管理及び運営 2 利害関係人との取引制限 B. 本資産運用会社の自主ルール(利害関係者取引規程)」をご参照下さい。）。

(ロ) 本資産運用会社の体制

本投資法人の委託を受けた本資産運用会社は、リスク全般について、原則として複数の階層における管理体制を通じて管理を行っています。

まず、取締役会は、諮問委員会であるコンプライアンス・リスクマネジメント委員会の審議及び答申を十分考慮に入れ、意思決定を行います。（前記「1 投資法人の概況 (4) 投資法人の機構 c. 投資運用の意思決定機構」をご参照下さい。）

更に、上述したように利害関係者との一定の取引については、原則として、取締役会決議に先だつて本投資法人の役員会の承認を必要とし、投信法に定める利害関係人等に関連した行為準則の水準を超える厳格な利益相反防止体制を整え、投資法人本位のリスクマネジメント体制を徹底しています。

また、本資産運用会社は、各種リスクをマネジメントするためにリスクマネジメント推進部署として管理統括部を設置しています。管理統括部は、収益、運用、資産管理及びIRを担当する各部署から分離独立して設置され相互牽制機能を十分発揮するような体制が採用されています。

このように、リスクに対しては、本投資法人及び本投資法人から委託を受けた本資産運用会社との相互牽制効果がありかつ重層的な検証システムを通じ、実効性のあるリスクマネジメント態勢及び危機管理態勢を整備し、かかるリスクを極小化するよう努め、最大限の効果の発揮に努めます。

また、リスクマネジメント及びコンプライアンス全般について、取締役の適正かつ効率的な職務の執行及び監査役の監査が実効的に行われる体制を確保するために取締役会にて「内部統制システムの整備・運用に係る基本方針」を決議しています。

その他、金融分野における裁判外紛争解決制度に基づいた、苦情及び紛争の解決処理に関する態勢を整備しています。さらに、「内部者取引の未然防止等に係る規程」の改定を行い、法人関係情報の適切な管理等、内部者取引の未然防止等に関する態勢を整備しています。

なお、個別のリスクに関するマネジメント体制については、前記「a. リスク要因」の各記載も適宜ご参照下さい。

さらに、フォワード・コミットメント等に係る物件は、決済までの間、本投資法人の貸借対照表には計上されずオフバランスとなりますが、当該期間中の当該物件の価格変動リスクは本投資法人に帰属することになります。このため、フォワード・コミットメント等を行う場合、本資産運用会社において、解約違約金及び契約締結から物件引渡しまでの期間の各上限等についてのルールを定めた「フォワード・コミットメント等に係る規程」を制定し、当該リスクを管理しています。

4 【手数料等及び税金】

(1) 【申込手数料】

該当事項はありません。

(2) 【買戻し手数料】

本投資法人は、投資主の請求による投資口の払戻しを行わないため（規約第7条）、該当事項はありません。ただし、本投資法人は、投資主との合意により投資口を有償で取得できるものとしています（規約第7条の2）。この場合、所定の手数料が課されることがあります。

(3) 【管理報酬等】

(イ) 役員報酬

執行役員及び監督役員の報酬は、当該職務と類似の職務を行う取締役等及び監査役等の報酬水準、一般物価動向、賃金動向等に照らして合理的と判断される金額として役員会で決定する金額（ただし、上限を一人当たり執行役員について月額100万円、監督役員について月額80万円とします。）とし、毎月、当月分を当月の末日までに、当該執行役員及び監督役員が指定する銀行口座へ振込の方法により、支払われます（規約第26条第1項、第2項）。

（注）本投資法人は、投信法第115条の6第1項に定める執行役員又は監督役員の責任について、当該執行役員又は監督役員が職務を行うにつき善意でかつ重大な過失がない場合において、責任の原因となった事実の内容、当該執行役員又は監督役員の職務の執行の状況その他の事情を勘案して特に必要と認めるときは、法令に定める限度において、役員会の決議によって免除することができます（規約第26条第3項）。

(ロ) 本資産運用会社への支払報酬

本資産運用会社に対する資産運用報酬は、基本報酬1、基本報酬2及びインセンティブ報酬から構成され、本書の日付現在におけるそれぞれの具体的な額又は計算方法及び支払の時期は以下の通りであり、本資産運用会社の指定する銀行口座へ振込の方法により支払われます（規約 別紙2 「資産運用会社に対する資産運用報酬」）。

報酬の種類	計算方法と支払時期
基本報酬 1	<p>営業期間ごとに、その直前決算期時点における運用資産評価額総額に応じ、以下の計算式により求められた金額の合計額。</p> <p>なお、ここで運用資産評価額総額とは、各不動産物件（不動産を信託する信託の受益権の場合は、信託財産である不動産）の鑑定評価額の合計額とします。</p> <p>〔計算式〕</p> <ul style="list-style-type: none"> ・運用資産評価額総額が2,000億円以下の部分に対し、0.125%を乗じて得た金額 ・運用資産評価額総額が2,000億円を超え、3,000億円以下の部分に対し、0.120%を乗じて得た金額 ・運用資産評価額総額が3,000億円を超える部分に対し、0.115%を乗じて得た金額 <p>各営業期間に係る報酬の支払時期は、当該営業期間の決算期までとします。</p>
基本報酬 2	<p>営業期間ごとに、当該営業期間における、基準キャッシュフローに応じ、以下の計算式により求められた金額の合計額。なお、ここで基準キャッシュフローとは、本投資法人の損益計算書上の税引前当期純損益に減価償却費及び繰延資産償却費を加えて、特定資産の売却損益の50%相当額（1円未満は切捨て処理を行います。）及び評価損益の50%相当額（1円未満は切捨て処理を行います。）を除いた金額とします（以下「CF」といいます。）。また基本報酬2の計算に際しては、基本報酬1、基本報酬2及び以下に規定するインセンティブ報酬控除前のCFを基準とします。ただし、基本報酬2の下限額は0円とします。</p> <p>〔計算式〕</p> <ul style="list-style-type: none"> ・CFが50億円以下の部分に対し、6.0%を乗じて得た金額 ・CFが50億円を超え、75億円以下の部分に対し、5.7%を乗じて得た金額 ・CFが75億円を超える部分に対し、5.4%を乗じて得た金額 <p>各営業期間に係る報酬の支払時期は、当該営業期間に係る決算期後2か月以内とします。</p>
インセンティブ報酬	<p>営業期間ごとに、当該営業期間における、東京証券取引所投資口価格（終値）（以下「投資口価格（終値）」）とします。）に応じ、以下の計算式により求められた金額。</p> <p>〔計算式〕</p> <ul style="list-style-type: none"> ・（当該営業期間における投資口価格終値平均*－前営業期間までの各営業期間における投資口価格終値平均のうち過去最も高い価格）**×前決算期発行済投資口の総口数***×0.4% <p>* 投資口価格終値平均は、当該営業期間中の各営業日の投資口価格（終値）の単純合計を営業日数で除したものとします。終値がつかなかった日は計算から除外するものとします。ただし、投資口の分割が行われた場合には、投資口の分割が効力を生ずる日の前日までの各営業日については、(i)各営業日の投資口価格（終値）に、(ii)分割前発行済投資口の総口数を乗じ、(iii)分割後発行済投資口の総口数で除した金額（1円未満は切捨て処理を行います。）を、各営業日の投資口価格（終値）とみなします。また、投資口の併合が行われた場合には、投資口の併合が効力を生ずる日までの各営業日については、(i)各営業日の投資口価格（終値）に、(ii)併合前発行済投資口の総口数を乗じ、(iii)併合後発行済投資口の総口数で除した金額（1円未満は切捨て処理を行います。）を、各営業日の投資口価格（終値）とみなします。</p> <p>** 当該営業期間における投資口価格終値平均が前営業期間までの各営業期間における投資口価格終値平均のうち過去最も高い価格を上回らなかった場合の報酬は0円とします。</p> <p>*** 当該営業期間において投資口の分割が行われた場合には、(i)前決算期発行済投資口の総口数に、(ii)分割後発行済投資口の総口数を乗じ、(iii)分割前発行済投資口の総口数で除した口数（1口未満は切捨て処理を行います。）を、当該営業期間における、前決算期発行済投資口の総口数とみなします。また、当該営業期間において投資口の併合が行われた場合には、(i)前決算期発行済投資口の総口数に、(ii)併合後発行済投資口の総口数を乗じ、(iii)併合前発行済投資口の総口数で除した口数（1口未満は切捨て処理を行います。）を、当該営業期間における、前決算期発行済投資口の総口数とみなします。</p> <p>各営業期間に係る報酬の支払時期は、当該営業期間に係る決算期後2か月以内とします。</p>

(ハ) 一般事務受託者及び資産保管会社への支払手数料

本投資法人は、一般事務受託者（投資主名簿等管理人及び特別口座管理人）である三菱UFJ信託銀行株式会社に対して以下(a)(b)(c)、第3回及び第5回無担保投資法人債の一般事務受託者である株式会社三菱UFJ銀行に対して以下(d)、第6回、第7回及び第8回無担保投資法人債の一般事務受託者である三井住友信託銀行株式会社に対して以下(d)の業務を委託しています。

(a) 投資口事務代行業務

イ 投資主名簿及び投資法人債原簿並びにこれらに付属する帳簿の作成、管理及び備置その他の投資主名簿及び投資法人債原簿に関する事務（ただし、投資法人債原簿に関する事務は本投資法人が投資主名簿等管理人に別途委託するものに限りません。）

ロ 前号に定めるほか、以下の帳簿その他の投信法及び内閣府令の規定により作成及び保管しなければならない帳簿書類の作成、管理及び備置に関する事務（ただし、該当する事務が生じていない場合を除きます。）

- ① 分配利益明細簿
- ② 投資証券台帳
- ③ 投資証券不発行管理簿
- ④ 投資証券払戻金額帳
- ⑤ 未払分配利益明細簿
- ⑥ 未払払戻金明細簿

⑦ 上記のほか、本投資法人及び投資主名簿等管理人が別途合意する帳簿書類

ハ 投資証券の発行に関する事務並びに投資主の投資証券不所持申出及び投資証券の発行又は返還請求の受理等に関する事務（ただし、本投資法人の投資口について投資証券が発行されている場合に限りません。）

ニ 振替機関等により通知される総投資主通知その他の通知の受理に関する事務

ホ 投資主、登録投資口質権者、これらの法定代理人及び以上の者の常任代理人（以下「投資主等」といいます。）の氏名及び住所の登録並びに変更の登録に関する事務

ヘ 前各号に掲げるもののほか、投資主等の提出する届出の受理に関する事務

ト 投信法第117条第4号に規定する事務のうち下記に記載される事務

- ① 投資主総会招集通知状、決議通知状等、投資主総会関係書類、及び議決権行使書面又は議決権代理行使委任状への議決権個数の記入
- ② 前号に掲げるもののほか、投資主等に対する通知、催告、報告等に関する書類の封入発送
- ③ 官庁、証券取引所等への届出資料及び報告資料並びに統計表の作成

チ 分配金の支払いに関する事務（分配金の個別投資主毎の金額計算、分配金支払のための手続、分配金関係書類の封入発送を含みます。）

リ 投資主等からの投資口に関する照会に対する応答に関する事務（個人情報保護法に関する開示等の求めに係る事務を含みます。）

ヌ 投資口の募集、投資口の併合・分割その他本投資法人が臨時に指定する事務

ル 投資主等の権利行使に関する請求その他の投資主からの申出の受け付けに関する事務（前各号の事務に関連するものに限りません。）

ヲ 前各号に掲げる事務に付随する印紙税等の納付に関する事務

ワ 投資主等の個人番号（「行政手続における特定の個人を識別するための番号の利用等に関する法律」（平成25年法律第27号。以下「番号法」といいます。）に定義する個人番号をいい、以下「個人番号」といいます。）および法人番号（番号法に定義する法人番号）の収集および登録に関する事務

カ 投資主等の個人番号および法人番号および法人番号の保管、利用および廃棄または削除に関する事務

ヨ 前各号に掲げる事項に付随する事務

タ 前各号に定める事務以外の事務が発生した場合、投信法施行規則第169条第2項第8号に規定するその他金融庁長官が定める事務が定められた場合、もしくは、投信法、投信法施行令及び本規則が改正されることに伴い一般事務に係る規定が変更され、又は、新たな事務が規定された場合は、本投資法人及び投資主名簿等管理人がその取扱いについて協議します。

(b) 口座管理事務

イ 振替口座簿並びにこれに附属する帳簿の作成・管理及び備置に関する事務

ロ 総投資主通知に係る報告に関する事務

ハ 新規記載又は記録手続き及び抹消手続き又は全部抹消手続きに関する事務

ニ 保管振替機構その他の振替機関（以下「機構等」といいます。）からの本投資法人に対する個別投資主通知に関する事務

ホ 振替口座簿への記載又は記録、質権に係る記載又は記録及び信託の受託者並びに信託財産に係る記載又は記録に関する事務

ヘ 特別口座の開設及び廃止に関する事務

- ト 加入者情報及び届出印鑑の登録又はそれらの変更の登録及び加入者情報の機構等への通知及び届出に関する事務
 - チ 特別口座の加入者本人のために開設された他の口座又は本投資法人の口座との間の振替手続に関する事務
 - リ 振替法で定める取得者等のための特別口座開設等請求に関する事務
 - ヌ 加入者からの個別投資主通知の申出に関する事務
 - ル 加入者又は利害関係を有する者からの情報提供請求（機構等を通じて請求されるものを含みます。）に関する事務
 - ロ 前各号に掲げるもののほか、加入者等（投資主、登録投資口質権者及びこれらの法定代理人又は以上の者の常任代理人をいいます。以下同じです。）による請求に関する事務
 - ヲ 前各号に掲げるもののほか、加入者等からの加入者等に係る情報及び届出印鑑に関する届出の受理に関する事務
 - カ 加入者等からの照会に対する応答に関する事務
 - ヨ 投資口の併合・分割に関する事務
 - タ 加入者等の個人番号および法人番号（番号法に定義する法人番号）の収集および登録に関する事務
 - レ 加入者等の個人番号および法人番号の保管、利用および廃棄または削除に関する事務
 - ソ 前各号に掲げる事務に付随する事務
 - ツ 前各号に掲げる事務のほか、振替制度の運営に関する事務及び本投資法人及び特別口座管理人が協議のうえ定める事務
- (c) その他の一般事務
- ① 投資証券の発行に関する事務（投信法第117条第3号に規定する事務のうち投資証券の発行に関する事務。ただし、投資証券の発行を行う場合に限り。）
 - ② 本投資法人の機関の運営に関する事務（投信法第117条第4号に規定する事務のうち、投資口事務代行業務以外のもの）
 - ③ 計算に関する事務（投信法第117条第5号に規定する事務）
 - ④ 会計帳簿の作成に関する事務（投信法第117条第6号及び投信法施行規則第169条第2項第6号に規定する事務）
 - ⑤ 納税に関する事務（投信法第117条第6号及び投信法施行規則第169条第2項第7号に規定する事務）
- (d) 投資法人債に関する一般事務
- ① 投資法人債原簿の作成及び備置きその他の投資法人債原簿に関する事務（投信法第117条第2号に規定する事務のうち投資法人債に関する事務）
 - ② 投資法人債の発行に関する事務（投信法第117条第3号に規定する事務のうち投資法人債に関する事務）
 - ③ 投資法人債権者に対する利息又は償還金の支払に関する事務（投信法第117条第6号及び投信法施行規則第169条第2項第4号に規定する事務）
 - ④ 投資法人債権者の権利行使に関する請求その他の投資法人債権者からの申出の受付に関する事務（投信法第117条第6号及び投信法施行規則第169条第2項第5号に規定する事務）

上記の業務に対し、以下の通り、一般事務取扱手数料を支払います。

- (a) 投資口事務代行業務に関する一般事務取扱手数料
- イ 本投資法人は、投資主名簿等管理人が一般事務を行うことの対価として、投資主名簿等管理人に対し、次表に掲げる金額を上限とした手数料を支払うものとします。ただし、次表に定めのない事務に対する手数料は、本投資法人及び投資主名簿等管理人が協議のうえ決定するものとします。
 - ロ 投資主名簿等管理人は、前項の手数を毎月計算して翌月15営業日以内に請求し、本投資法人は請求を受けた月の末日（銀行休業日の場合は前営業日）までに投資主名簿等管理人の指定する銀行口座への振込み（振込手数料並びに当該振込手数料金額にかかる消費税及び地方消費税は本投資法人の負担とします。）による方法により支払うものとします。
 - ハ イにより本投資法人が負担すべき費用を投資主名簿等管理人が立替えたときは、投資主名簿等管理人は、その金額及び内訳を関連する資料と共に本投資法人に報告することにより、その払戻しを受けることができ、本投資法人は、かかる請求があり次第速やかにこれを支払います。
 - ニ 本投資法人が負担すべき投資口事務代行業務処理に必要な費用は、次表の通りです。

経費明細表

区分	項目	経費の細目
経常業務	帳簿用紙印刷費	振込指定書、同勧誘状、未払分配金受領勧誘状等個別性の強い業務にかかる諸用紙の調製費
	郵便電信費	返戻郵便物還付料、返戻郵便物再送料、分配金支払明細書送付料、未払分配金送金通知状送付料、諸届完了通知状送付料、不所持申出受理通知状送付料、投資主に対する連絡文書送付料、投資主総会議決権行使書（委任状）受取人払郵便返送料（投資主総会終了後返送分）、振込勧誘状送付料、未払分配金受領勧誘状送付料、投資主より徴収不能の名義書換済投資証券返送料等、経常業務にかかる郵送料
	その他	(1)宛名データ入力費用（分配金振込先データを除く） (2)投資証券交換分合に伴う新投資証券等に課される印紙税 (3)取扱（払渡）期間経過後分配金等の銀行口座振込・振替払出に関する取扱手数料
期末業務	帳簿用紙印刷費	(1)分配金振込通知、投資主総会議決権行使書（委任状）等一部の共通用紙の調製費 (2)分配金領収証、分配金計算書・振込先確認書、分配金振込通知、投資主総会議決権行使書（委任状）、書類送付用封筒等本投資法人用に作成する帳票・書類の調製費
	郵便電信費	(1)投資主総会招集通知、同決議通知、資産運用報告等の郵送料 (2)投資主総会議決権行使書（委任状）に関する受取人払郵送料
	その他	振替払出に関する取扱手数料
新投資口発行業務	帳簿用紙印刷費	(1)一部の共通用紙の調製費 (2)投資口申込証、申込督促状、投資証券送付案内、書類送付用封筒等本投資法人用に作成する帳票・書類の調製費
	郵便電信費	新投資口発行決議通知、新投資口割当通知、申込督促状、新投資証券、端数投資口処分代金等の郵送料
	その他	(1)新投資証券に課される印紙税 (2)新投資証券の送付に付保される保険料
その他の業務		合併、投資口の併合・分割、投資証券の引換、その他臨時的委託事務に関し、上記各項目に準ずる経費

名義書換等手数料明細表

項目	手数料	対象事務
投資主名簿管理料 (基本料)	<p>1. 月末現在の投資主1名につき下記段階により区分計算した合計額の6分の1(月額)</p> <p>5,000名まで 390円 50,000名まで 230円 10,000名まで 330円 100,000名まで 180円 30,000名まで 280円 100,001名以上 150円</p> <p>ただし、月額最低額を220,000円とします。</p> <p>2. 月中に失格となった投資主1名につき55円</p>	<p>投資主名簿及び投資証券不所持投資主名簿の保管、管理に関する事務</p> <p>投資証券未引換投資主の管理、名義書換未引取投資証券の保管事務</p> <p>決算期日における投資主確定並びに投資主リスト、統計諸資料の作成に関する事務</p> <p>分配金振込指定投資主の管理に関する事務</p> <p>前記「(a)投資口事務代行業務 口」に定める法定帳簿の作成、管理及び備置</p>
名義書換料	<p>1. 名義書換</p> <p>(1) 書換投資証券枚数1枚につき115円</p> <p>(2) 書換投資証券口数1口につき、①から②の場合を除き120円</p> <p>①商号変更の提出の際に投資証券上への投資主名表示の変更を行った場合60円</p> <p>②合併による名義書換の場合60円</p> <p>2. 投資証券不所持</p> <p>(1) 不所持申出又は交付返還1枚につき115円の2分の1</p> <p>(2) 不所持申出又は交付返還1口につき120円の2分の1</p>	<p>投資主の名義書換、質権登録(抹消)及び信託財産表示(抹消)に関し投資証券並びに投資主名簿への記載に関する事項</p> <p>なお諸届のうち同時に投資証券上への投資主名表示の変更を行った分を含みます。</p> <p>投資証券不所持申出・投資証券交付返還による投資主名簿への表示又は抹消に関する事項</p>
分配金計算料	<p>1. 投資主1名につき下記段階により区分計算した合計額</p> <p>5,000名まで 120円 50,000名まで 75円 10,000名まで 105円 100,000名まで 60円 30,000名まで 90円 100,001名以上 50円</p> <p>ただし、1回の最低額を350,000円とします。</p> <p>2. 振込指定分 1投資主につき130円加算</p>	<p>分配金の計算、分配金支払原簿の作成、領収証又は振込通知の作成、振込票又は振込磁気テープの作成、支払済領収証の整理集計、支払調書の作成、特別税率及び分配金振込適用等の事務</p>
分配金支払料	<p>1. 分配金領収証 1枚につき500円</p> <p>2. 月末現在未払投資主 1名につき5円</p>	<p>取扱(払渡)期間経過後の分配金の支払事務</p> <p>未払投資主の管理に関する事務</p>
投資証券交換分合料	<p>1. 交付投資証券1枚につき75円</p> <p>2. 回収投資証券1枚につき70円</p>	<p>併合・分割、除権判決、毀損、汚損、満欄、引換え、投資証券不所持の申出及び交付・返還等による投資証券の回収、交付に関する事務</p>
諸届受理料	<p>諸届受理1件につき250円</p>	<p>住所変更、商号変更、代表者変更、改姓名、常任代理人等の投資主名簿の記載の変更を要する届出及び事故届、改印届、分配金振込指定書の受理並びに特別税率及び告知の届出の受理に関する事務</p> <p>ただし、名義書換料を適用するものを除きます。</p>
個人番号関係手数料	<p>1. 振替投資口に係る個人番号の登録1件につき250円</p> <p>2. 非振替投資口に係る個人番号の登録1件につき550円</p> <p>3. 個人番号の保管月末現在1件につき月額5円</p>	<p>個人番号の収集および登録に関する事務</p> <p>個人番号の保管、利用および廃棄または削除に関する事務</p>

項目	手数料	対象事務
諸通知封入発送料	<p>1. 封入発送料</p> <p>(1) 封書</p> <p>①定型サイズの場合 封入物2種まで1通につき25円 1種増すごとに5円加算 ただし、定形サイズでも追加手封入がある場合には、追加手封入1通につき15円加算</p> <p>②定形外サイズまたは手封入の場合 封入物2種まで1通につき45円 1種類増すごとに15円加算</p> <p>(2) はがき 1通につき15円 ただし、1回の発送につき最低額を50,000円とします。</p> <p>2. 書留適用分 1通につき30円加算</p> <p>3. 発送差止・送付先指定 1通につき200円</p> <p>4. 振込通知を分配金計算書と分配金振込先確認書に分割した場合 封入物2種と見做し、照合料15円を加算</p> <p>5. ラベル貼付料 1通につき5円</p> <p>6. 共通用紙作成料 (本料率を適用する場合、原契約の添付別表(2)委託投資法人負担経費明細書の帳簿用紙印刷費は調整費に代えて用紙代を請求する)</p> <p>(1) 議決権行使書(委任状)用紙、行使勧誘はがき等(用紙の両面に印刷するもの) 1枚につき2円 ただし、共通用紙から一部仕様変更した場合は1枚につき2円加算(議決権行使書(委任状)用紙の仕様変更は最低額60,000円とする)</p> <p>(2) 分配金計算書、宛名台紙等(用紙の片面に印刷するもの) 1枚につき1円 ただし、共通用紙から一部仕様変更した場合は1枚につき2円加算</p>	投資主総会招集通知状、同決議通知状、議決権行使書(委任状)、資産運用報告書、分配金領収証等投資主総会関係書類の封入発送事務 共通用紙等の作成事務
返戻郵便物整理料	返戻郵便物1通につき250円	投資主総会招集通知状、同決議通知状、資産運用報告等の返戻郵便物の整理、再発送に関する事務
議決権行使書(委任状)作成集計料	<p>1. 議決権行使書(委任状)作成料 作成1枚につき18円</p> <p>2. 議決権行使書(委任状)集計料 集計1枚につき50円 ただし、1回の集計につき最低額を100,000円とします。</p> <p>3. 投資主提案による競合議案がある場合 1通につき50円加算</p> <p>4. 不統一行使分 1通につき50円加算</p>	議決権行使書(委任状)の作成、提出 議決権行使書(委任状)の整理及び集計の事務
証明・調査料	<p>発行異動証明書1枚、又は調査1件1名義につき1,600円</p> <p>発行残高証明書1枚、又は調査1件1名義につき800円</p>	分配金支払い、投資主名簿記載等に関する証明書の作成及び投資口の取得、異動(譲渡、相続、贈与等)に関する調査資料の作成事務
振替制度関係手数料	<p>1. 総投資主通知に関するデータ受取料 総投資主通知受取料 投資主1名1件につき100円</p> <p>2. 個別投資主通知に関するデータ受取料 個別投資主通知受理1件につき250円</p> <p>3. 情報提供請求データ受取料 情報提供請求1件につき250円</p>	総投資主通知にかかるデータの受取及び各種コード(所有者、常任代理人、国籍等)の登録並びに投資主名簿更新に関する事務 個別投資主通知データの受取及び個別投資主通知明細の作成に関する事務 情報提供請求データの振替機関への送信に関する事務 振替口座簿記録事項の通知に関する事務

なお、名義書換料及び投資証券交換分合料その他の投資証券の発行に関する事務並びに投資主の投資証券不所持申出及び投資証券の発行又は返還請求の受理等に関する事務については、本投資法人の投資口について投資証券が発行されている場合に限るものとします。また、本表に定めのない臨時事務（新投資口の発行事務、臨時に行う投資主確定事務及び投資口分布統計表作成事務、商号変更等による投資証券一斉引換事務又は解約に関する事務等）については本投資法人及び投資主名簿等管理人が協議のうえ、そのつど手数料を定めるものとします。

(b) 特別口座の管理に関する一般事務取扱手数料

- イ 本投資法人は、口座管理事務手数料として、次表により計算した金額を上限として特別口座管理人に支払うものとします。ただし、次表に定めのない事務に係る手数料は、そのつど本投資法人及び特別口座管理人が協議のうえ決定するものとします。
- ロ 経済情勢の変動、口座管理事務の内容の変化等により、前項の定めにより難しい事情が生じた場合は、随時本投資法人及び特別口座管理人が協議のうえ口座管理事務手数料を変更し得るものとします。なお、前項の定めにより難しい事情には、本投資法人及び特別口座管理人の間で締結された投資口事務代行委託契約の失効を含むものとします。
- ハ 口座管理事務手数料について、特別口座管理人は毎月末に締め切り、翌月15営業日以内に本投資法人に請求し、本投資法人は請求のあった月の末日（銀行休業日の場合は前営業日）までに特別口座管理人の指定する銀行口座への振込み（振込手数料並びに当該振込手数料金額にかかる消費税及び地方消費税は本投資法人の負担とします。）による方法により支払うものとします。
- ニ 本投資法人が負担すべき特別口座の管理に必要な費用は、以下の通りです。
 - ① 加入者等に対する一斉通知の発送等、個別性又は臨時性の強い事務に係る諸用紙の調製費
 - ② 投資口残高通知、諸届完了通知等、加入者等に対する連絡文書等の送付に係る郵送料（返戻郵便物還付料、返戻郵便物再送料を含みます。）
 - ③ その他、本投資法人が負担することを合意した経費

口座管理事務手数料明細表

項目	手数料	対象事務
特別口座管理料	1. 特別口座管理投資主1名につき下記段階により区分計算した合計額（月額） 3,000名まで 150円 10,000名まで 125円 30,000名まで 100円 30,001名以上 75円 ただし、月額の最低額を20,000円とします。 2. 各口座管理事務につき下記(1)～(5)の手数料 ただし、特別口座管理人が本投資法人の投資主名簿等管理人であるときは、下記(1)～(5)の手数料を適用しません。 (1) 総投資主報告料 報告1件につき150円 (2) 個別投資主通知申出受理料 受理1件につき250円 (3) 情報提供請求受理料 受理1件につき250円 (4) 諸届受理料 受理1件につき250円 (5) 分配金振込指定取次料 取次1件につき130円	振替口座簿並びにこれに附属する帳簿の作成・管理及び備置に関する事務 総投資主通知に係る報告に関する事務 新規記載又は記録手続及び抹消手続又は全部抹消手続に関する事務 振替口座簿への記載又は記録、質権に係る記載又は記録及び信託の受託者並びに信託財産に係る記載又は記録に関する事務 個別投資主通知及び情報提供請求に関する事務 特別口座の開設及び廃止に関する事務 加入者情報及び届出印鑑の登録又はそれらの変更の登録及び加入者情報の機構等への通知及び届出に関する事務 振替法で定める取得者等のための特別口座開設等請求に関する事務 投資口の併合・分割等に関する事務 加入者等からの照会に対する応答に関する事務
個人番号関係手数料	1. 個人番号の登録1件につき250円 2. 個人番号の保管月末現在1件につき月額5円 ただし、特別口座管理人が、本投資法人の投資主名簿等管理人であるときは、上記1. および2. の手数料を適用しません。	個人番号の収集および登録に関する事務 個人番号の保管、利用および廃棄または削除に関する事務
証明・調査料	発行異動証明書1枚、又は調査1件1名義につき1,600円 発行残高証明書1枚、又は調査1件1名義につき 800円	振替口座簿の記載等に関する証明書の作成及び投資口の移動（振替、相続等）に関する調査資料の作成事務
振替請求受付料	振替請求 1件につき1,000円	特別口座の加入者本人のために開設された他の口座への振替手続に関する事務

本表に定めのない臨時事務（解約に関する事務等）についてはそのつど料率を定めます。

(c) その他の一般事務に関する一般事務取扱手数料

- イ その他の一般事務に係る一般事務取扱手数料は、1月、4月、7月及び10月の末日を最終日とする3か月毎の各計算期間（以下「計算期間」といいます。）において、本投資法人の当該計算期間初日の直前の決算期における貸借対照表上の資産総額（投信法第129条第2項に規定する貸借対照表上の資産の部の合計額をいいます。）に基づき、下記に掲げる一般事務委託業務基準報酬額表により計算した額を上限として、その資産構成に応じて算出した金額に消費税等額を加算した金額とします。なお、3か月に満たない場合の一般事務取扱手数料は当該期間に含まれる実日数をもとに日割計算した金額とします。
- ロ 本投資法人は各計算期間の一般事務取扱手数料を、各計算期間末日の翌月末日までに一般事務受託者の指定する銀行口座への振込又は口座振替の方法により支払うものとします。
- ハ 経済情勢の変動等により一般事務取扱手数料の金額が不適当となったときは、本投資法人及び一般事務受託者は、互いに協議のうえ、一般事務取扱手数料の金額を変更することができます。
- ニ 上記ハに定める協議にあたり、本投資法人が役員会による承認手続を経る旨の書面による通知を一般事務受託者に行ったときは、当該変更の効力発生時は、本投資法人と一般事務受託者が別途合意した場合を除き、当該承認手続の完了時とします。
- ホ 上記イにかかわらず、本投資法人の当該計算期間初日の直前の決算期（当該計算期間初日までに本投資法人の第1回目の決算期が到来していない場合には、設立日とします。）における貸借対照表上の出資総額が5億円以下の場合、当該報酬の金額は24万円に消費税等額を加算した金額とします。なお、当該計算期間中に本投資法人の出資総額が5億円を超えた場合は、出資総額が5億円を超えた日を基準日として、当該計算期間の初日から基準日（同日を含みません。）までの期間の実日数の当該計算期間の実日数に対する割合で24万円を按分計算した金額（円単位未満切捨）と、基準日（同日を含みます。）から当該計算期間末日（同日を含みます。）までの期間の実日数の当該計算期間の実日数に対する割合で、基準日における出資総額に基づき下記に掲げる一般事務委託業務基準報酬額表により計算した額を按分計算した金額（円単位未満切捨）の合計額に消費税等を加算した金額とします。
- ヘ その他の一般事務の処理に要する費用は、次の各号に定めるものを除き、一般事務受託者の負担とします。
- ① 公租公課
 - ② 一般事務規程及び機関運行事務規程において本投資法人の負担である旨が定められた費用
 - ③ その他の一般事務の処理にあたり要した費用で、支払の前に一般事務受託者が申し出て本投資法人が承諾したもの。ただし、緊急の場合には、かかる本投資法人の承諾は、支払の後に求めることができます。
- ト 上記ヘに定める費用を立て替えて支払ったときは、一般事務受託者は本投資法人にその支払を請求することができます。当該請求を受けたときは本投資法人は速やかに一般事務受託者に一般事務委託者の指定する銀行口座への振込又は口座振替の方法により当該支払を行うものとします。
- チ その他の一般事務の処理に関連して発生する以下に定める経費及び費用は一般事務受託者が負担するものとします。
- ① 一般事務受託者が、弁護士、公認会計士、税理士等をして、その他の一般事務の履行を補助せしめ又はこれらの者を一般事務受託者の代理人として利用する場合に必要となる費用
 - ② その他の一般事務の再委託にあたり必要となる費用

一般事務委託業務基準報酬額表

総資産額		報酬額（年間）
	100億円以下	11,000,000円
100億円超	500億円以下	11,000,000円 + (資産総額 - 100億円) × 0.080%
500億円超	1,000億円以下	43,000,000円 + (資産総額 - 500億円) × 0.060%
1,000億円超	2,000億円以下	73,000,000円 + (資産総額 - 1,000億円) × 0.055%
2,000億円超	3,000億円以下	128,000,000円 + (資産総額 - 2,000億円) × 0.040%
3,000億円超	5,000億円以下	168,000,000円 + (資産総額 - 3,000億円) × 0.035%
5,000億円超		238,000,000円 + (資産総額 - 5,000億円) × 0.030%

(d) 投資法人債に関する一般事務に関する一般事務取扱手数料

元利金支払事務に関する元利金支払手数料

元金支払の場合には、支払元金の10,000分の0.075とし、利金支払の場合には、残存元金の10,000分の0.075（各利払い毎に支払います。）の手料金を支払います。

また、本投資法人は、資産保管会社である三菱UFJ信託銀行株式会社に対して本投資法人の資産の保管に係る業務（以下「資産保管業務」といいます。）を委託しています。

上記の業務に対し、以下の通り、資産保管業務に係る報酬（以下「資産保管業務報酬」といいます。）を支払います。

- (a) 資産保管業務報酬は、1月、4月、7月及び10月の末日を最終日とする3か月毎の各計算期間（以下「計算期間」といいます。）において、本投資法人の当該計算期間初日の直前の決算期における貸借対照表上の資産総額（投信法第129条第2項に規定する貸借対照表上の資産の部の合計額をいいます。）に基づき、下記に掲げる資産保管業務基準報酬額表により計算した額を上限として、その資産構成に応じて算出した金額に消費税等額を加算した金額とします。なお、3か月に満たない場合の資産保管業務報酬は当該期間に含まれる実日数をもとに日割計算した金額とします。
- (b) 本投資法人は各計算期間の資産保管業務報酬を、各計算期間末日の翌月末日までに資産保管会社の指定する銀行口座への振込又は口座振替の方法により支払います。
- (c) 経済情勢の変動等により資産保管業務報酬の金額が不適当となったときは、本投資法人及び資産保管会社は、互いに協議のうえ、資産保管業務報酬の金額を変更することができます。なお、当該協議にあたり、本投資法人が役員会による承認手続を経る旨の書面による通知を資産保管会社に行ったときは、当該変更の効力発生時は、本投資法人と資産保管会社が別途合意した場合を除き、当該承認手続の完了時とします。
- (d) 上記(a)にかかわらず、本投資法人の当該計算期間初日の直前の決算期（当該計算期間初日までに本投資法人の第1回目の決算期が到来していない場合には、設立日とします。）における貸借対照表上の出資総額が5億円以下の場合、当該報酬の金額は15万円に消費税等額を加算した金額とします。なお、当該計算期間中に本投資法人の出資総額が5億円を超えた場合は、出資総額が5億円を超えた日を基準日として、当該計算期間の初日から基準日（同日を含みません。）までの期間の実日数の当該計算期間の実日数に対する割合で15万円を按分計算した金額（円単位未満切捨）と、基準日（同日を含みます。）から当該計算期間末日（同日を含みます。）までの期間の実日数の当該計算期間の実日数に対する割合で、基準日における出資総額に基づき下記に掲げる資産保管業務基準報酬額表により計算した額を按分計算した金額（円単位未満切捨）の合計額に消費税等を加算した金額とします。
- (e) 資産保管業務に要する費用は、次の各号に定める場合を除き、資産保管会社の負担とします。
- ① 公租公課
 - ② 特定保管対象資産の維持保全に要する費用
 - ③ 保管規程又は付随規程において、本投資法人の負担である旨が定められた費用
 - ④ 資産保管業務を行うにあたり要した費用で、支払の前に資産保管会社が申し出て本投資法人が承諾したもの。ただし、緊急の場合には、かかる本投資法人の承諾は、支払の後に求めることができます。
- (f) 上記(e)に定める費用を立て替えて支払ったときは、資産保管会社は本投資法人にその支払を請求することができます。当該請求を受けたときは、本投資法人は速やかに資産保管会社に対し資産保管会社の指定する銀行口座への振込又は口座振替の方法により当該支払を行うものとします。
- (g) 資産保管業務の遂行に関連して発生する以下に定める経費及び費用は資産保管会社が負担するものとします。
- ① 資産保管会社が、弁護士、公認会計士、税理士等をして、資産保管業務の履行を補助せしめ又はこれらの者を資産保管会社の代理人として利用する場合に必要となる費用
 - ② 資産保管業務の再委託にあたり必要となる費用

資産保管業務基準報酬額表

総資産額	報酬額（年間）
100億円以下	7,000,000円
100億円超 500億円以下	7,000,000円 + (資産総額 - 100億円) × 0.050%
500億円超 1,000億円以下	27,000,000円 + (資産総額 - 500億円) × 0.040%
1,000億円超 2,000億円以下	47,000,000円 + (資産総額 - 1,000億円) × 0.035%
2,000億円超 3,000億円以下	82,000,000円 + (資産総額 - 2,000億円) × 0.030%
3,000億円超 5,000億円以下	112,000,000円 + (資産総額 - 3,000億円) × 0.025%
5,000億円超	162,000,000円 + (資産総額 - 5,000億円) × 0.020%

(ニ) 会計監査人報酬

会計監査人の報酬は1営業期間につき1,500万円を上限として役員会で決定される金額とし、当該1営業期間について必要とされるすべての監査報告書受領後1か月以内に、当該会計監査人が指定する銀行口座へ振込の方法により、支払うものとします(規約第34条)。

(ホ) 本投資法人の関係者が受領するその他の報酬

(a) ブランド・ライセンス報酬

商標使用許諾契約に基づく東急(株)による商標使用許諾の対価は、無償とされています。

(b) プロパティ・マネジメント報酬

プロパティ・マネジメント会社に対する報酬は、以下の通り不動産又は信託不動産のそれぞれにつき、不動産については本投資法人の財産より、信託不動産については信託受託者を通じて信託財産より支払われます。かかる各プロパティ・マネジメント会社への報酬については、その水準が東京証券取引所に上場している他の投資法人が設定している水準の範囲内にある旨の意見書を株式会社都市未来総合研究所から取得しています。

イ 基本報酬

プロパティ・マネジメント会社に対する基本報酬は以下①及び②にて算出した合算額です。

- ① 各物件の当該月の総収入から水道光熱費収入を控除した額に対して、下記記載の基本報酬①料率を乗じた額。
- ② 各物件の当該月の営業利益(ただし、ここにいる営業利益は、総収入から控除すべき総営業費用から、減価償却費、公租公課、支払賃料、損害保険料、修繕費、仲介手数料等を除いています。)に対して下記記載の基本報酬②料率を乗じた額。

※ 総営業費用には①に定めるプロパティ・マネジメント報酬を含みます。

	物件名	プロパティ・マネジメント会社	基本報酬①料率	基本報酬②料率	契約期間	解約条件
商業施設	QFRONT (キューフロント)	東急株式会社	1.0%	2.8%	1年間	1か月前予告
	レキシントン青山	株式会社東急コミュニティー		1.3%		
	TOKYU REIT表参道スクエア	株式会社東急コミュニティー		1.3%		
	TOKYU REIT 渋谷宇田川町スクエア	東急株式会社		—		
	cocoti (ココチ)	東急株式会社		1.3%		
	CONZE (コンツェ) 恵比寿	東急株式会社		1.3%		
	代官山フォーラム	東急株式会社		1.8%		
	TOKYU REIT下北沢スクエア	東急株式会社		1.3%		
	KN自由が丘プラザ	東急株式会社		1.3%		
オフィス	世田谷ビジネススクエア	株式会社東急コミュニティー	1.0%	2.8%	1年間	1か月前予告
	東急南平台町ビル	東急株式会社		—		
	東急桜丘町ビル	東急株式会社		0.5%		
	東京日産台東ビル (住宅区画を除く)	株式会社東急コミュニティー		1.3%		
	東京日産台東ビル (住宅区画)	東急住宅リース株式会社	7.0%	—		—
	TOKYU REIT蒲田ビル	東急株式会社	1.0%	1.3%		1か月前予告
	TOKYU REIT虎ノ門ビル	東急株式会社		1.3%		
	赤坂四丁目ビル (東急エージェンシー本社ビル)	株式会社東急コミュニティー		0.5%		
	東急池尻大橋ビル	東急株式会社		1.3%		
	麴町スクエア	株式会社東急コミュニティー		1.3%		
TOKYU REIT新宿ビル	東急株式会社	1.3%				

	物件名	プロパティ・ マネジメント会社	基本報酬① 料率	基本報酬② 料率	契約期間	解約条件
オフィス	秋葉原三和東洋ビル	株式会社東急コミュニティー	1.0%	1.3%	1年間	1か月前 予告
	東急銀座二丁目ビル	東急株式会社		0.5%		
	TOKYU REIT渋谷Rビル	東急株式会社		1.3%		
	東急虎ノ門ビル	東急株式会社		1.3%		
	TOKYU REIT第2新宿ビル	東急株式会社		1.3%		
	東急番町ビル	東急株式会社		2.3%		
	TOKYU REIT恵比寿ビル	東急株式会社		1.3%		
	渋谷道玄坂スカイビル	東急株式会社		1.3%		
	OKIビジネスセンター5号館	株式会社東急コミュニティー		0.5%		
住宅	メゾンピオニー都立大学	東急住宅リース株式会社	2.5%	—	1年間	—

ロ コンストラクション・マネジメント報酬

コンストラクション・マネジメント報酬として、不動産又は信託不動産のそれぞれにつき、計画工事、小修繕・保守補修工事を実施する場合には、不動産については本投資法人の財産から、信託不動産については信託受託者から、以下の通り報酬が支払われます。

<各物件（東急番町ビルを除く）>

- ① 工事金額が1件又は1事態あたり50万円未満の場合
金0円
- ② 工事金額が1件又は1事態あたり50万円以上、1,000万円未満の場合
工事金額の5%に相当する額
- ③ 工事金額が1件又は1事態あたり1,000万円以上、1億円未満の場合
金50万円+工事金額のうち1,000万円を超える部分の3%に相当する額
- ④ 工事金額が1件又は1事態あたり1億円以上、3億円未満の場合
金320万円+工事金額のうち1億円を超える部分の2.8%に相当する額
- ⑤ 工事金額が1件又は1事態あたり3億円以上の場合
プロパティ・マネジメント会社と本投資法人及び本資産運用会社との間で別途協議する額

<東急番町ビル>

- ① 工事金額が1件又は1事態あたり50万円未満の場合
金0円
- ② 工事金額が1件又は1事態あたり50万円以上、1,000万円未満の場合
工事金額の5%に相当する額
- ③ 工事金額が1件又は1事態あたり1,000万円以上、2億円未満の場合
金50万円+工事金額のうち1,000万円を超える部分の3%に相当する額
- ④ 工事金額が1件又は1事態あたり2億円以上の場合
プロパティ・マネジメント会社と本投資法人及び本資産運用会社との間で別途協議する額

※ 計画工事

計画的・中長期的な検討や技術的検討が必要な1件又は1事態あたり50万円以上の工事をいいます。

※ 小修繕・保守補修工事

本来は保守契約の費用の中でまかなう費用であるが、計画工事の他に不定期に発生する小額工事や、中長期的な検討を必要としない軽微な工事（原則として1件又は1事態あたり50万円未満の工事）をいいます。

ハ 一般媒介業務報酬（仲介手数料）

各物件（世田谷ビジネススクエア、東急番町ビル、メゾンピオニー都立大学及び東京日産台東ビル（住宅区画）を除く）につき、プロパティ・マネジメント会社が自らテナントを仲介し賃貸借契約が成立した場合に（既存賃借人の増床及び駐車場使用契約も含まれます。）、当該賃貸借契約に係る1か月分の賃料を上限として（消費税別途）、不動産については本投資法人の財産から、信託不動産については信託受託者を通じて信託財産からプロパティ・マネジメント会社に支払われます。

また、定期建物賃貸借契約の場合等の再契約締結時の報酬については、以下のとおりです。

①再契約が契約期間2年以上の定期建物賃貸借契約の場合

基本報酬として、200万円又は再契約する定期建物賃貸借契約記載の月額賃料の0.5か月分のどちらか低い方に、賃料増額報酬として、増額分の1か月分を加算した金額を上限として、プロパティ・マネジメント会社に支払われます。

②再契約が普通建物賃貸借契約の場合又は契約期間2年未満の定期建物賃貸借契約の場合

基本報酬として、100万円又は再契約する建物賃貸借契約記載の月額賃料の0.2か月分のどちらか低い方に、賃料増額報酬として、増額分の0.5か月分を加算した金額を上限として、プロパティ・マネジメント会社に支払われます。

③既存の賃借人との普通建物賃貸借契約終了後の再契約が定期建物賃貸借契約の場合

基本報酬として、1,000万円又は再契約する建物賃貸借契約記載の月額賃料の1か月分のどちらか低い方に、賃料増額報酬として、増額分の1か月分を加算した金額を上限として、プロパティ・マネジメント会社に支払われます。ただし、基本報酬と賃料増額報酬を加算した金額の上限は再契約する建物賃貸借契約記載の月額賃料の1か月分です。

※①、②、③ともに1か月分の増額賃料を算出する際は、契約期間中にフリーレント又は段階賃料等があればこれらを平均して算出します。

ニ 契約更新業務報酬

各物件（メゾンピオニー都立大学及び東京日産台東ビル（住宅区画）を除く）につき、プロパティ・マネジメント会社が入居テナントとの賃料の増額改定を行った場合（但し、賃料鑑定、消費者物価指数の変動率等に応じた変更など既存の賃貸借契約の条項に従って行われた賃料の増額を除きます。）に、賃料増額改定前との差額分1か月を上限として（消費税別途）、不動産については本投資法人の財産から、信託不動産については信託受託者からプロパティ・マネジメント会社に支払われます。

ホ 販売促進業務報酬

cocoti（ココチ）につき、販売促進費に報酬料率を乗じた金額が信託受託者を通じて信託財産からプロパティ・マネジメント会社に支払われます。

報酬料率については、15%を上限として、本資産運用会社とプロパティ・マネジメント会社間にて別途定める売上等の目標数値の達成状況に応じて、料率の増減改定を行います。

ヘ 新規テナントMD構築業務報酬

cocoti（ココチ）につき、新規テナントリーシングにおけるテナント決定助言、テナント店舗助言、開業時フォロー等複合商業施設特有の業務を対象とし、1テナントにつき以下の金額が信託受託者を通じて信託財産からプロパティ・マネジメント会社に支払われます。

- | | |
|----------------|-------|
| ① 50坪未満 | 50万円 |
| ② 50坪以上100坪未満 | 100万円 |
| ③ 100坪以上200坪未満 | 200万円 |
| ④ 200坪以上 | 300万円 |

ト 管理組合管理者業務報酬

TOKYU REIT虎ノ門ビルにて、プロパティ・マネジメント会社が管理組合管理者業務を行ったときは、以下の金額が支払われます。

- | | |
|------------|----------------------------|
| ① 月額 | 16万7千円（年1回の集会開催補助業務を含みます。） |
| ② 臨時集会業務補助 | 1回につき 30万円 |

チ リーシング・マネジメント報酬

プロパティ・マネジメント会社とマスターリース契約を締結している世田谷ビジネススクエア、東急番町ビル、メゾンピオニー都立大学及び東京日産台東ビル（住宅区画）につき、プロパティ・マネジメント会社が自らリーシングを行い賃貸借契約が成立した場合に（既存の賃借人の増床及び駐車場使用契約を含みます。）、当該賃貸借契約に係る1か月分の賃料を上限として（消費税別途）、不動産については本投資法人の財産から、信託不動産については信託受託者を通じて信託財産からプロパティ・マネジメント会社に支払われます。

また、定期建物賃貸借契約の場合等の再契約締結時の報酬については、以下のとおりです。

①再契約が契約期間2年以上の定期建物賃貸借契約の場合

基本報酬として、200万円又は再契約する定期建物賃貸借契約記載の月額賃料の0.5か月分のどちらか低い方に、賃料増額報酬として、増額分の1か月分を加算した金額を上限として、プロパティ・マネジメント会社に支払われます。

②再契約が普通建物賃貸借契約の場合又は契約期間2年未満の定期建物賃貸借契約の場合

基本報酬として、100万円又は再契約する建物賃貸借契約記載の月額賃料の0.2か月分のどちらか低い方に、賃料増額報酬として、増額分の0.5か月分を加算した金額を上限として、プロパティ・マネジメント会社に支払われます。

③既存の賃借人との普通建物賃貸借契約終了後の再契約が定期建物賃貸借契約の場合

基本報酬として、1,000万円又は再契約する建物賃貸借契約記載の月額賃料の1か月分のどちらか低い方に、賃料増額報酬として、増額分の1か月分を加算した金額を上限として、プロパティ・マネジメント会社に支払われます。ただし、基本報酬と賃料増額報酬を加算した金額の上限は再契約する建物賃貸借契約記載の月額賃料の1か月分です。

※①、②、③ともに1か月分の増額賃料を算出する際は、契約期間中にフリーレント又は段階賃料等があればこれらを平均して算出します。なお、メゾンピオニー都立大学及び東京日産台東ビル（住宅区画）においては賃料増額報酬の支払いはありません。

リ 区分所有者・一部共有者精算業務報酬

TOKYU REIT渋谷Rビルにて、プロパティ・マネジメント会社が区分所有者・一部共有者精算業務を行うことにつき、月額7万円が支払われます。

ヌ 新規テナント審査業務手数料

メゾンピオニー都立大学及び東京日産台東ビル（住宅区画）にて、新規契約時又は定期建物賃貸借契約が終了した後の再契約時のテナント審査業務に係る手数料として、テナント決定時の契約月額賃料の1か月分が本投資法人の財産からプロパティ・マネジメント会社に支払われます。

ル 更新テナント審査・更新料徴収業務手数料

メゾンピオニー都立大学及び東京日産台東ビル（住宅区画）にて、更新契約時のテナント審査業務に係る手数料として、更新料の定めのあるテナントに限り、更新時の更新料の2分の1（ただし、更新料の全部又は一部を徴収できなかった場合、1件について30,000円、又は現実に受領した更新料の2分の1のうちいずれか高い方の金額）が本投資法人の財産からプロパティ・マネジメント会社に支払われます。

ヲ その他

物件譲渡に伴う移管業務が、プロパティ・マネジメント契約に規定する通常業務の範囲を超える場合には、支払の要否について別途検討を行い、通常のプロパティ・マネジメント報酬とは別に、物件移管業務報酬が支払われる場合があります。

(へ) 手数料等の金額又は料率についての投資者による照会方法

上記手数料等については、以下の照会先にお問い合わせ下さい。

(照会先) 東急リアル・エステート・インベストメント・マネジメント株式会社
東京都渋谷区道玄坂一丁目12番1号
電話番号 03-5428-5828

(4) 【その他の手数料等】

以下の諸費用は、本投資法人の負担とします。

(イ) 特定資産の取得・売却に関する費用

(a) 投資対象不動産（信託受益権を含みます。）の取得に関する費用

- ① 登録免許税
- ② 不動産取得税
- ③ 売買契約締結に伴う印紙税
- ④ 仲介手数料
- ⑤ 登記に際して支払う司法書士報酬
- ⑥ デュー・ディリジェンス（物件精査）等の不動産調査費用等（本投資法人の投資対象不動産（信託受益権を含みます。）取得の成否に関わりません。）
- ⑦ 当初信託報酬
- ⑧ 鑑定評価費用

(b) 投資対象不動産（信託受益権を含みます。）の譲渡に関する費用

- ① 印紙税
- ② 処分信託報酬
- ③ 登記に際して支払う司法書士報酬
- ④ デュー・ディリジェンス（物件精査）等に係る費用等
- ⑤ 当初信託報酬
- ⑥ 鑑定評価費用
- ⑦ 仲介手数料
- ⑧ プロパティ・マネジメント報酬

(ロ) 物件の運営及び管理に関する費用

(a) 特定資産が不動産である場合の公租公課、管理委託費用（プロパティ・マネジメント報酬及び外注委託費を含みます。）、水道光熱費、運用不動産に付保された保険料、維持修繕費用（改修等を含みます。）、借地借家料、テナント誘致費用（媒介手数料、広告宣伝費等）

(b) 特定資産が信託受益権である場合の信託報酬

(c) 本資産運用会社がやむを得ずその業務の遂行に関して本投資法人に代わって支払った立替金等

(ハ) 借入金及び投資法人債に関する費用

(a) 支払利息、調達等に係る諸費用

(b) 格付取得・維持に係る諸費用

(ニ) 本投資法人の運営に関する費用

(a) 分配金支払に係る費用（分配金領収証作成費用等）

(b) 投資主総会招集及び運営に係る費用（公告費用、招集通知作成交付費用、会場設置運営費用等）

(c) 役員会招集及び運営に係る費用

(d) 執行役員及び監督役員に係る費用（報酬、保険料、実費等）

(e) 本投資法人の広告宣伝、IRに係る費用（ただし、本投資証券等の発行及び販売活動に直接関連しないIR活動に関する費用を除きます。）

(f) 利害関係者との取引の承認手続に係る費用（専門家からのセカンド・オピニオン取得費用等）

(ホ) 運用報告書等の作成に関する費用

(a) 運用報告書等（資産運用報告、財務諸表、有価証券報告書、臨時報告書等）の作成、印刷及び交付に係る費用（監督官庁等に提出する場合の提出費用も含みます。）

(b) 不動産等の定期的な調査に係る費用

(ヘ) 投資証券の発行に関する費用

(a) 有価証券届出書及び目論見書等の作成、印刷及び交付に係る費用（監督官庁等に提出する場合の提出費用も含みます。）

(b) 投資口申込証及び投資証券等の作成費用（印紙税を含みます。）

(c) 投資証券の上場に係る費用（上場審査費用等）

(d) 投資口募集に係る広告宣伝費等

(ト) その他

(a) アドバイザー（弁護士、公認会計士、税理士、金融商品取引業者等）に支払う費用

(b) 一般事務受託者及び資産保管会社の受託事務の遂行に関連して発生する所定の経費及び費用

(c) 一般事務受託者及び資産保管会社により本投資法人の負担に帰属すべきものが立て替えられた場合の立替金

(5) 【課税上の取扱い】

日本の居住者又は日本法人である投資主に対する課税及び投資法人の課税上の一般的取扱いは、以下の通りです。なお、税法等が改正された場合は、以下の内容が変更になることがあります。また、個々の投資主の固有の事情によっては、異なる取扱いが行われることがあります。

A. 個人投資主

(イ) 配当等の額に係る税務

個人投資主が本投資法人から受け取る投信法第137条の金銭の分配のうち、本投資法人の利益及び一時差異等調整引当額（利益を超える金銭の分配で、投資法人の計算に関する規則第2条に定義される金額をいいます。以下、本「(5) 課税上の取扱い」において同じです。）の増加額からなる金額（以下、本「(5) 課税上の取扱い」において「配当等の額」といいます。）は、株式の配当と同様に配当所得として取り扱われ、原則として配当等の額を受け取る際に20%（2013年1月1日から2037年12月31日までは、2.1%の税率により復興特別所得税が課されるため、復興特別所得税とあわせて20.42%）の税率により源泉徴収された後、総合課税の対象となります。ただし、金融商品取引所に上場している本投資法人から受け取る配当等の額は特例の対象となり、この源泉税率は20%（所得税15%、住民税5%）となります。

なお、2013年1月1日から2037年12月31日までの間に生ずる配当等の額に課される所得税の額に対しては、2.1%の税率により復興特別所得税が課されるため、所得税及び住民税の額と合わせると20.315%の税率により源泉徴収されます。

2016年1月1日以後、投資法人の投資口を含む株式等は上場株式等（金融商品取引所に上場されている株式等の他、特定公社債（国債、地方債、公募公社債等をいいます。）等をいいます。以下、本「A. 個人投資主」において同じです。）と一般株式等（上場株式等以外の株式等をいいます。）に区分され、本投資法人の投資口（以下、本「(5) 課税上の取扱い」において「本投資口」といいます。）は、上場株式等として取り扱われます。上場株式等に係る利子所得および配当所得（租税特別措置法第8条の4第1項に定めるものをいいます。以下、本「A. 個人投資主」において「上場株式等に係る配当所得等」といいます。）については、総合課税の他に、20%（所得税15%、住民税5%）の税率による申告分離課税を選択できます。配当控除の適用はありません。

なお、2013年から2037年までの各年分の上場株式等に係る配当所得等に課される所得税の額に対しては、2.1%の税率により復興特別所得税が課されるため、申告分離課税を選択した場合、所得税及び住民税の額と合わせると20.315%の税率により上場株式等に係る配当所得等に課されます。

上場株式等に係る配当所得等は特例の対象となり、個人投資主は金額にかかわらず源泉徴収だけで納税手続を終了させる確定申告不要の選択が可能です。

個人投資主が受け取るべき上場株式等に係る配当所得等については、金融商品取引業者等における特定口座の源泉徴収選択口座（源泉徴収を選択した特定口座）内に受け入れることを選択できます。

また、いわゆる「NISA（非課税口座内の少額上場株式等に係る配当所得及び譲渡所得等の非課税措置）」が開始された2014年1月1日以後、金融商品取引業者等の営業所に開設した非課税口座（租税特別措置法第37条の14第5項第1号に定める口座をいいます。以下、本「A. 個人投資主」において同じです。）内において管理されている上場株式等のうち、非課税管理勘定（租税特別措置法第37条の14第5項第3号に定めるものをいいます。以下、本段落において同じです。）に係るもの（2014年1月1日から2023年12月31日までの10年間、それぞれその年中に受け入れた取得対価の額の合計額が100万円（2016年1月1日以後に設けられる非課税管理勘定に係るものについては120万円）を超えないもの等一定のものに限りま）及び特定非課税管理勘定（租税特別措置法第37条の14第5項第8号に定めるものをいいます。以下、本段落において同じです。）に係るもの（2024年1月1日から2028年12月31日までの5年間、それぞれの年中に受け入れた取得対価の額の合計額が102万円を超えないもの等一定のものに限りま）の配当等で、非課税口座に非課税管理勘定及び特定非課税管理勘定を設けた日から同日の属する年の1月1日以後5年を経過する日までの間に支払を受けるべきものについては、所得税及び住民税が課されません。なお、非課税口座を開設できるのは、その年の1月1日において満20歳以上（2023年以後は満18歳以上）である方に限られます。

2016年4月1日以後、金融商品取引業者等の営業所に開設した未成年者口座（租税特別措置法第37条の14の2第5項第1号に定める口座をいいます。以下、本「A. 個人投資主」において同じです。）内において管理されている上場株式等のうち、非課税管理勘定（租税特別措置法第37条の14の2第5項第3号に定めるものをいいます。以下、本段落において同じです。）に係るもの（2016年4月1日から2023年12月31日までの期間、それぞれの年中に受け入れた取得対価の額の合計額が80万円を超えないもの等一定のものに限りま）の配当等で、未成年者口座に非課税管理勘定を設けた日から同日の属する年の1月1日以後5年を経過する日までの間に支払を受けるべきものについては、所得税及び住民税が課されません。なお、未成年者口座を開設できるのは、その年の1月1日において満20歳未満（2023年は満18歳未満）である方又はその年中に出生した方に限られます。

上記の非課税措置の適用を受けるためには、配当等の受取方法として「株式数比例配分方式」を選択する必要があります。

なお、上記の上場株式等の配当等に係る取扱いは、本投資法人から支払がされる配当等の額の支払に係る基準日において発行済投資口の総口数の100分の3以上を有する個人投資主には適用されません。当該個人投資主が受け取る配当等の額については、原則どおり配当等の額を受け取る際に20%（所得税）（2013年1月1日から2037年12月31日までは復興特別所得税とあわせて20.42%）の税率により源泉徴収された後、総合課税の対象となります。

(ロ) 出資等減少分配に係る税務

個人投資主が本投資法人から受け取る出資等減少分配（所得税法第24条に定めるものをいいます。以下、本「(ロ)出資等減少分配に係る税務」において同じです。）のうち本投資法人の税務上の資本金等の額に相当する金額を超える金額がある場合には、みなし配当（計算方法については下記(注1)参照）として上記(イ)における配当等の額と同様の課税関係が適用されます。また、出資等減少分配の額から、みなし配当を差引いた金額は、本投資口の譲渡に係る収入金額(注2)として取り扱われます。この譲渡収入に対応する譲渡原価は下記(注2)のように計算されます。譲渡に係る収入金額から譲渡原価を差引いた金額(注3)は、株式等の譲渡所得等として原則として下記(ハ)と同様の課税を受けます。

出資等減少分配に係る分配金を受領した後の投資口の取得価額は、当該分配金を受領する直前の投資口の取得価額から、出資等減少分配に係る譲渡原価を控除した金額となります。

(注1) みなし配当 = 出資等減少分配額 - 投資法人の税務上の資本金等の額のうち各投資主の投資口に対応する部分*

$$\begin{array}{l} \text{* 投資法人の税務上の資本金等の額のうち各投資主の投資口に対応する部分} \\ \text{= 投資法人の出資等減少分配直前の税務上の資本金等の額} \times \text{一定割合} \uparrow \times \text{各投資主の出資等減少分配直前の当該払戻しに係る所有投資口数} / \text{投資法人の出資等減少分配に係る投資口の総数} \end{array}$$

$$\begin{array}{l} \uparrow \text{一定割合} = \frac{\text{投資法人の出資等減少分配による出資総額等の減少額}}{\text{投資法人の税務上の前々期末純資産価額}} \quad (\text{小数点以下第3位未満切上げ}) \\ \text{= } (+ \text{前々期末から当該出資等減少分配の直前の時までの間に増加した税務上の資本金等の額} - \text{前々期末から当該出資等減少分配の直前の時までの間に減少した税務上の資本金等の額}) \end{array}$$

(注2) 譲渡収入の額 = 出資等減少分配額 - みなし配当

$$\begin{array}{l} \text{譲渡原価の額} = \text{出資等減少分配直前の投資口の取得価額} \times \text{一定割合} \uparrow \\ \uparrow \text{一定割合} = \frac{\text{投資法人の出資等減少分配による出資総額等の減少額}}{\text{投資法人の税務上の前々期末純資産価額}} \quad (\text{小数点以下第3位未満切上げ}) \\ \text{= } (+ \text{前々期末から当該出資等減少分配の直前の時までの間に増加した税務上の資本金等の額} - \text{前々期末から当該出資等減少分配の直前の時までの間に減少した税務上の資本金等の額}) \end{array}$$

(注3) 譲渡損益の額 = 譲渡収入の額 - 譲渡原価の額

なお、(注1)のみなし配当の額及び(注2)の一定割合については、本投資法人から通知します。

(ハ) 投資口の譲渡に係る税務

個人投資主が本投資口を譲渡した際の譲渡益については、上場株式等を譲渡した場合と同様に、上場株式等の譲渡に係る事業所得の金額、譲渡所得の金額及び雑所得の金額（以下「上場株式等に係る譲渡所得等」といいます。）として申告分離課税（所得税15%、住民税5%）の方法で課税されます。なお、2013年から2037年までの各年分の上場株式等に係る譲渡所得等に課される所得税の額に対しては、2.1%の税率により復興特別所得税が課されるため、所得税及び住民税の額と合わせると、20.315%の税率により上場株式等に係る譲渡所得等に課されます。譲渡損が生じた場合は、他の上場株式等に係る譲渡所得等との相殺は認められませんが、上場株式等に係る譲渡所得等の合計額が損失となった場合は、その損失は他の所得と相殺することはできません。ただし、本投資口を金融商品取引業者等を通じて譲渡等した場合は、以下の特例の対象となります。

①本投資口の譲渡等により損失が生じ、その損失を譲渡日の属する年における他の上場株式等に係る譲渡所得等の金額から控除しきれない結果、上場株式等に係る譲渡所得等の合計が損失となった場合は、申告を

要件にこの損失（以下、本（ハ）②において「本投資口の譲渡損失の金額」といいます。）をその年分の上場株式等に係る配当所得等の金額（申告分離課税を選択したものに限り、以下、本（ハ）②において同じです。）から控除することが認められます。

②その年の前年以前3年内の各年において、本投資口の譲渡損失の金額（本（ハ）①の適用を受けている場合には適用後の金額となります。）があるときは、申告を要件にこの損失（前年以前に既に控除したものを除きます。）をその年分の上場株式等に係る譲渡所得等の金額及び上場株式等に係る配当所得等の金額から控除することが認められます。

なお、2015年以前の各年に生じた2015年以前に上場株式等として取り扱われていたものに係る譲渡損失の金額で2016年以後に繰り越されるものについても、2016年以後の各年分の上場株式等に係る譲渡所得等および上場株式等に係る配当所得等の金額から控除することができます。

③本投資口は特定口座制度の対象となり、個人投資主が金融商品取引業者等に特定口座を開設し、その特定口座に保管されている本投資口を含む上場株式等に係る譲渡所得等について「特定口座源泉徴収選択届出書」を提出した場合には、一定の要件の下に、本投資口の譲渡に係る譲渡所得等について譲渡対価の支払いの際に源泉徴収がなされ、申告不要の選択をすることが認められます。源泉税率は20%（所得税15%、住民税5%）となります。2013年1月1日から2037年12月31日までの間に生ずる譲渡所得等に課される所得税の額に対しては、2.1%の税率により復興特別所得税が課されるため、所得税及び住民税の額と合わせると20.315%の税率により源泉徴収されます。

なお、個人投資主が金融商品取引業者等における特定口座の源泉徴収選択口座内において上場株式等の配当等を受け取ることを選択した場合において、その源泉徴収選択口座における上場株式等の譲渡につき損失が生じているときは、その源泉徴収選択口座における上場株式等に係る配当所得等の総額から当該損失の金額を控除した金額に対して源泉徴収がなされます。

また、いわゆる「NISA（非課税口座内の少額上場株式等に係る配当所得及び譲渡所得等の非課税措置）」が開始された2014年1月1日以後、金融商品取引業者等の営業所に開設した非課税口座内において管理されている上場株式等のうち、非課税管理勘定（租税特別措置法第37条の14第5項第3号に定めるものをいいます。以下、本段落において同じです。）に係るもの（2014年1月1日から2023年12月31日までの10年間、それぞれその年中に受け入れた取得対価の額の合計額が100万円（2016年1月1日以後に設けられる非課税管理勘定に係るものについては120万円）を超えないもの等一定のものに限り、）及び特定非課税管理勘定（租税特別措置法第37条の14第5項第8号に定めるものをいいます。以下、本段落において同じです。）に係るもの（2024年1月1日から2028年12月31日までの5年間、それぞれその年中に受け入れた取得対価の額の合計額が102万円を超えないもの等一定のものに限り、）について、非課税口座に非課税管理勘定及び特定非課税管理勘定を設けた日から同日の属する年の1月1日以後5年を経過する日までの間に、金融商品取引業者等への売委託による方法等により上場株式等の譲渡をした場合には、当該譲渡による譲渡所得等については、所得税及び住民税が課されません。なお、非課税口座を開設できるのは、その年の1月1日において満20歳以上（2023年以後は満18歳以上）である方に限られます。

2016年4月1日以後、金融商品取引業者等の営業所に開設した未成年者口座内において管理されている上場株式等のうち、非課税管理勘定（租税特別措置法第37条の14の2第5項第3号に定めるものをいいます。以下、本段落において同じです。）に係るもの（2016年4月1日から2023年12月31日までの期間、それぞれその年中に受け入れた取得対価の額の合計額が80万円を超えないもの等一定のものに限り、）について、未成年者口座に非課税管理勘定を設けた日から同日の属する年の1月1日以後5年を経過する日までの間に、金融商品取引業者等への売委託による方法等により上場株式等の譲渡をした場合には、当該譲渡による譲渡所得等については、所得税及び住民税が課されません。なお、未成年者口座を開設できるのは、その年の1月1日において満20歳未満（2023年は満18歳未満）である方又はその年中に出生した方に限られます（非課税口座および未成年者口座で譲渡損失が生じた場合でも、本（ハ）①の上場株式等に係る配当所得等からの控除、本（ハ）②の上場株式等に係る譲渡所得等及び上場株式等に係る配当所得等からの繰越控除、並びに本（ハ）③の源泉徴収選択口座における上場株式等に係る配当所得等の総額からの控除は適用できません。）。

B. 法人投資主

（イ） 配当等の額に係る税務

法人投資主が本投資法人から受け取る配当等の額は、原則として分配の決議のあった日の属する投資主の事業年度において益金計上されます。本投資口は金融商品取引所に上場されている株式等として取扱われ、配当等の額を受け取る際には原則として15%の税率により源泉徴収がされますが、この源泉税は配当等に対する所得税として所得税額控除の対象となります。受取配当等の益金不算入の規定の適用はありません。

2013年1月1日から2037年12月31日までの間に生ずる配当等の額に課される所得税の額に対しては、2.1%の税率により復興特別所得税が課されるため、所得税の額と合わせると15.315%の税率により源泉徴

収されます。なお、この復興特別所得税は法人投資主の法人税の申告上、所得税の額とみなされ、所得税額控除の対象とされます。

(ロ) 出資等減少分配に係る税務

法人投資主が本投資法人から受け取る出資等減少分配（法人税法第23条に定めるものをいいます。以下、本「(ロ)出資等減少分配に係る税務」において同じです。）のうち本投資法人の税務上の資本金等の額に相当する金額を超える金額がある場合には、みなし配当として上記(イ)における配当等の額と同様の課税関係が適用されます。また、出資等減少分配の額から、みなし配当を差引いた金額は本投資口の譲渡に係る収入金額として取扱われます。譲渡に係る収入金額から譲渡原価を差引いた金額は譲渡損益として課税所得に算入されます。みなし配当、譲渡原価、譲渡損益の計算方法は個人投資主の場合と同様です。

出資等減少分配を受けた後の投資口の帳簿価額は、この出資等減少分配を受ける直前の投資口の帳簿価額から、出資等減少分配に係る譲渡原価を控除した金額となります。

(ハ) 投資口の期末評価方法

法人投資主による本投資口の期末評価方法については、税務上、本投資口が売買目的有価証券である場合には時価法、売買目的外有価証券である場合には原価法が適用されます。なお、会計上は、売買目的有価証券の場合は税法と同様に時価法が適用されますが、売買目的外有価証券のうちその他有価証券に分類される投資口に関しても原則として時価法（評価損益は原則として純資産の部に計上）の適用があります。

(ニ) 投資口の譲渡に係る税務

法人投資主が本投資口を譲渡した際の譲渡損益は、法人税の計算上、原則として約定日の属する事業年度の益金又は損金として計上されます。

C. 本投資法人の税務

(イ) 配当等の額の損金算入要件

税法上、導管性要件を満たす投資法人に対しては、その投資ビークルとしての特殊性に鑑み、本投資法人と投資主との間の二重課税を排除するため、配当等の額を本投資法人の損金に算入することが認められています。

配当等の額を損金算入するために満足すべき主要な要件（いわゆる導管性要件）は以下の通りです。

- ① その事業年度に係る配当等の額（法人税法第23条第1項第2号に掲げる金額）の支払額がその事業年度の配当可能利益の額の90%超（又は投信法第137条第1項の規定による金銭の分配の額が配当可能額の90%超）であること。
- ② 他の法人（租税特別措置法施行規則第22条の19に定めるものを除きます。）の発行済株式又は出資（匿名組合に対する出資を含みます。）の総数又は総額の50%以上（割合の判定にあたっては、匿名組合を通じて間接的に保有する株式等を含めます。）を有していないこと。
- ③ 借入れは、機関投資家（租税特別措置法第67条の15第1項第1号ロ(2)に規定する機関投資家をいいます。以下本「(イ)配当等の額の損金算入要件」において同じです。）からのものであること。
- ④ 事業年度の終了の時に同族会社のうち租税特別措置法施行令第39条の32の3に定めるものに該当していないこと。
- ⑤ 投資口の発行価額の総額のうち国内において募集される投資口の発行価額の占める割合が50%を超える旨が投資法人の規約において記載されていること。
- ⑥ 設立時における本投資口の発行が公募でかつ発行価額の総額が1億円以上であること、又は本投資口が事業年度の終了の時に50人以上の者又は機関投資家のみによって所有されていること。
- ⑦ 事業年度の終了時に有する投信法第2条第1項に規定する特定資産のうち有価証券、不動産その他の一定の資産（租税特別措置法施行令第39条の32の3に定めるものをいいます。）の帳簿価額の合計額がその時に有する総資産の帳簿価額の合計額の二分の一に相当する金額を超えていること。

(ロ) 不動産流通税の軽減措置

① 不動産取得税

一般に不動産を取得した際には、原則として不動産取得税が課税価額の4%の税率により課されます。ただし、住宅及び土地については2021年3月31日までに取得した場合に限り3%に軽減されます。また、以下の一定の要件等を満たす投資法人が2011年7月1日から2021年3月31日までに取得する不動産に対しては、不動産取得税の課税価額が5分の2に軽減されます。

(i) 規約に資産の運用の方針として、特定不動産（投資法人が取得する特定資産のうち不動産、不動産の賃借権若しくは地上権又は不動産の所有権、土地の賃借権若しくは地上権を信託する信託の受益権をいいます。）の価額の合計額の当該投資法人の有する特定資産の価額の合計額に占める割合（以下「特定不動産の割合」といいます。）を75%以上とする旨の記載があること。

(ii) 投資法人から投信法第198条の規定によりその資産の運用に係る業務を委託された投信法第2条第21項に規定する資産運用会社が、宅地建物取引業法第50条の2第1項の認可を受けていること。

- (iii) 資金の借入れをする場合には、適格機関投資家（金商法第2条第3項第1号。ただし、地方税法施行規則附則第3条の2の9第2項に規定するものに限り、）からのものであること。
- (iv) 運用する特定資産が次に掲げる要件のいずれかに該当するものであること。
 - イ 特定不動産の割合が75%以上であること。
 - ロ 本軽減規定の適用を受けようとする不動産を取得することにより、特定不動産の割合が75%以上となること。
- (v) 投信法第187条の登録を受けていること。

② 特別土地保有税

2003年度以後当分の間、特別土地保有税の課税は停止されています。

③ 登録免許税

一般に不動産を取得した際の所有権の移転登記に対しては、原則として登録免許税が課税価額の2%の税率により課されます。ただし、売買による土地の取得に係る所有権の移転登記に対しては2021年3月31日までは1.5%に軽減されます。また、上記①(i)乃至(v)に掲げる要件（ただし、(iii)に規定する適格機関投資家は、金商法第2条第3項第1号によります。）等を満たす投資法人が取得する不動産については、当該取得後1年以内に登記を受ける場合に限り、登録免許税の税率が2021年3月31日までは1.3%に軽減されます。

5 【運用状況】

(1) 【投資状況】

(2020年7月31日現在)

資産の種類	用途	地域	保有総額 (千円)	資産総額に 対する比率 (%)	
不動産	商業施設	渋谷区	15,375,351	7.0	
		東急沿線 (渋谷区除く)	2,270,411	1.0	
		小計	17,645,762	8.0	
	オフィス	渋谷区	5,350,135	2.4	
		東京都心5区 (渋谷区除く)	41,983,439	19.1	
		小計	47,333,574	21.5	
	住宅	東急沿線 (渋谷区除く)	1,216,397	0.6	
		小計	1,216,397	0.6	
	底地	東急沿線 (渋谷区除く)	1,162,340	0.5	
		その他	4,774,279	2.2	
		小計	5,936,619	2.7	
	合計			72,132,353	32.8
	その他の資産	商業施設	渋谷区	40,403,952	18.4
東京都心5区 (渋谷区除く)			4,698,233	2.1	
東急沿線 (渋谷区除く)			3,176,108	1.4	
小計			48,278,294	21.9	
オフィス		渋谷区	20,890,073	9.5	
		東京都心5区 (渋谷区除く)	37,193,819	16.9	
		東急沿線 (渋谷区除く)	28,092,417	12.8	
		小計	86,176,310	39.2	
底地		その他	7,026,112	3.2	
		小計	7,026,112	3.2	
合計			141,480,717	64.3	
預金・その他の資産			6,455,237	2.9	
資産総額計			220,068,308	100.0	

(注1) 「地域」については、前記「2 投資方針 (1) 投資方針 b. 投資態度 (イ) 投資方針 ② ポートフォリオ構成基準 (b) 地域」をご参照下さい。

(注2) 「保有総額」は、2020年7月31日現在の貸借対照表計上額（不動産等については、減価償却後の帳簿価額）によります。

(注3) 「資産総額に対する比率」については、小数点以下第2位を四捨五入して記載しています。このため各項目の数値の和が、合計と一致しない場合があります。

	貸借対照表計上額 (千円)	資産総額に対する比率 (%)
負債総額	105,016,439	47.7
純資産総額	115,051,869	52.3

(2) 【投資資産】

① 【投資有価証券の主要銘柄】

該当事項はありません。

② 【投資不動産物件】

本投資法人が保有する不動産は、後記「③その他投資資産の主要なもの」に含めて記載しています。

③ 【その他投資資産の主要なもの】

本投資法人は、投資資産について、不動産のほか、不動産信託受益権の信託財産である不動産（以下、当該不動産の土地を「信託土地」、建物を「信託建物」といい、両者あわせて「信託不動産」といいます。）により保有しています。このため、参照の便宜上、不動産に加えて信託不動産についても本項に含めて記載しています。

（以下「不動産等」といいます。）

以下に記載する事項の説明は次の通りです。

- ・ 原則として2020年7月31日を基準としています。
- ・ 記載した数値は、以下、特に記載のない限り、記載未満の数値はいずれも、金額は切捨て、比率は小数点以下第2位を四捨五入して記載しています。このため各項目の数値の和が、合計と一致しない場合があります。
- ・ 「所在地（地番）」、「地積」、「延床面積」、「構造・階数」及び「竣工年月」は、登記簿上の記載に基づいています。なお、登記簿上の記載は、当該不動産の現況とは一致しない場合があります。
- ・ 「地積」は、建物の敷地全体の面積を記載しています。QFRONT（キューフロント）、代官山フォーラム、世田谷ビジネススクエア、TOKYU REIT虎ノ門ビル、TOKYU REIT渋谷Rビル及び東急番町ビルについては、それぞれ他の区分所有者の所有地又は他の共有者の持分を含みます。なお、代官山フォーラム及びTOKYU REIT虎ノ門ビルについては敷地権の設定面積です。また、QFRONT（キューフロント）の括弧内の数値は、信託不動産に係る敷地の面積です。TOKYU REIT渋谷Rビルの括弧内の数値は、本投資法人の所有権（分有）に係る敷地の面積です。東急番町ビルの括弧内の数値は、信託不動産に係る敷地の面積です。詳細は、後記「b. 個別不動産等の概要」記載の注記部分をご参照下さい。
- ・ 「延床面積」は、建物の一棟全体の面積を記載しています。QFRONT（キューフロント）、代官山フォーラム、世田谷ビジネススクエア、TOKYU REIT虎ノ門ビル、TOKYU REIT渋谷Rビル及び東急番町ビルについては、それぞれ他の区分所有者の所有に係る専有部分及び共有部分又は他の共有者の持分を含みます。QFRONT（キューフロント）の括弧内の数値は、信託不動産に係る専有部分の面積です。代官山フォーラム<ウエスト>の括弧内の数値は、本投資法人の所有に係る専有部分の面積です。TOKYU REIT虎ノ門ビルの括弧内の数値は、本投資法人の区分所有権及び区分所有権の共有部分の保有割合による専有部分の面積です。TOKYU REIT渋谷Rビルの括弧内の数値は、本投資法人の区分所有権及び区分所有権の共有部分の保有割合による専有部分の面積です。東急番町ビルの括弧内の数値は、信託不動産に係る区分所有区画の専有面積です。詳細は、後記「b. 個別不動産等の概要」記載の注記部分をご参照下さい。
- ・ 「構造・階数」の「S」という略称は鉄骨造を、「RC」という略称は鉄筋コンクリート造を、「SRC」という略称は鉄骨鉄筋コンクリート造をそれぞれ表しています。
- ・ 「築年数」は、竣工年月日から2020年7月31日までの経過年数を表示しています。
- ・ 「投資比率」は、資産総額に対する貸借対照表計上額の比率を記載しています。
- ・ 「期末算定価額」は、価格時点を2020年7月31日として、TOKYU REIT渋谷宇田川町スクエア、代官山フォーラム、KN自由が丘プラザ、赤坂四丁目ビル（東急エージェンシー本社ビル）、秋葉原三和東洋ビル、TOKYU REIT渋谷Rビル、TOKYU REIT恵比寿ビル、渋谷道玄坂スカイビル、湘南モールフィル（底地）及びOKIシステムセンター（底地）については日本ヴァリュアーズ株式会社、cocoti（ココチ）、CONZE（コンツェ）恵比寿、TOKYU REIT下北沢スクエア、東急池尻大橋ビル、TOKYU REIT新宿ビル、TOKYU REIT第2新宿ビル及び東急番町ビルについては大和不動産鑑定株式会社、その他の物件については一般財団法人日本不動産研究所により作成された不動産鑑定評価書の鑑定評価額に基づきそれぞれ記載しています。
- ・ 「テナント数」は、1テナントが複数の貸室を賃借している場合、同一物件については1テナントとして、複数の物件にわたる場合には、複数テナントとする方法で延べテナント数を記載しています。また、QFRONT（キューフロント）については、ビルの壁面について、LED大型映像装置等の設置及び看板の掲出等を目的として賃借している1テナント（東急株）を含んでいます。東京日産台東ビル及びメゾンピオニー都立大学のテナント数には、住居部分の賃借人を含みます。
- ・ 「総賃貸面積」は、総賃貸可能面積のうち実際に賃貸借契約が締結され貸付けが行われている契約書上の面積（駐車場、袖看板等の賃貸借契約は含みません。）を記載しています。なお、東急南平台町ビルについては、駐車場の面積を含みます。また、QFRONT（キューフロント）については、他の区分所有者の専有部分についても、信託受託者が賃借の上、信託不動産と一括して賃貸しているため、これらの部分の面積を含み

ます。また、他の所有者との共有物件である世田谷ビジネススクエアについては、建物全体の総賃貸面積に共有持分割合である55%を乗じて得た値を記載しています。また、TOKYU REIT虎ノ門ビルについては、他の区分所有者と共有する専有部分についても本投資法人が賃借の上、単独で所有する専有部分と併せて賃貸しているため、これらの部分の面積を含みます。また、TOKYU REIT渋谷Rビルについては、他の区分所有者の所有に係る専有部分及び共有する専有部分の一部についても本投資法人が賃借の上、単独で所有する専有部分と併せて賃貸しているため、これらの部分の面積を含みます。また、湘南モールフィル（底地）、OKIシステムセンター（底地）及びREVE中目黒（底地）については、土地の賃貸借面積を記載しています。また、東急番町ビルについては、建物全体の総賃貸面積に区分所有権割合95.1%の信託受益権の準共有持分割合52.6%を乗じて得た値を記載しています。

- ・ 「総賃貸可能面積」は、建物、施設及び土地における貸付けが可能な事務所、店舗、倉庫、住居及び土地の契約書及び図面上の合計面積（共用部分等を貸付けている場合には当該面積を含みます。）を記載しています。なお、東急南平台町ビルについては、駐車場の面積を含みます。また、QFRONT（キューフロント）については、他の区分所有者の専有部分についても、信託受託者が賃借の上、信託不動産と一括して賃貸しているため、これらの部分の面積を含みます。また、他の所有者との共有物件である世田谷ビジネススクエアについては、建物全体の総賃貸可能面積に共有持分割合である55%を乗じて得た値を記載しています。また、TOKYU REIT虎ノ門ビルについては、他の区分所有者と共有する専有部分についても本投資法人が賃借の上、単独で所有する専有部分と併せて賃貸しているため、これらの部分の面積を含みます。また、TOKYU REIT渋谷Rビルについては、他の区分所有者の所有に係る専有部分及び共有する専有部分の一部についても本投資法人が賃借の上、単独で所有する専有部分と併せて賃貸しているため、これらの部分の面積を含みます。また、湘南モールフィル（底地）、OKIシステムセンター（底地）及びREVE中目黒（底地）については、土地の賃貸借面積を記載しています。また、東急番町ビルについては、建物全体の総賃貸可能面積に区分所有権割合95.1%の信託受益権の準共有持分割合52.6%を乗じて得た値を記載しています。
- ・ 「総賃貸面積」及び「総賃貸可能面積」は、小数点以下第3位を切捨てて記載しています。
- ・ 「オフィス基準階専有面積」は、2階以上で、当該建物の標準的なフロアについての専有面積を記載しています。なお、他の所有者との共有物件である世田谷ビジネススクエアについては、他の共有者持分を含む1フロアの面積を記載しています。また、区分所有権割合95.1%の信託受益権の準共有持分割合52.6%を所有する東急番町ビルについては、他の区分所有者持分及び他の準共有者持分を含む1フロアの面積を記載しています。
- ・ 「月額賃料総額」は、当該不動産等に係る貸室賃料、地代、共益費、駐車料、倉庫使用料、看板使用料等を含み、千円未満を切捨てて記載しています。「月額賃料総額」は、2020年7月31日時点の情報に基づいて記載しています。なお、TOKYU REIT表参道スクエア、cocoti（ココチ）及びCONZE（コンツェ）恵比寿の一部のテナントにおいて、賃料の一部が売上歩合で支払われる賃貸借契約を締結していますが、当該歩合賃料部分相当額は、「月額賃料総額」には含みません。また、QFRONT（キューフロント）については、他の区分所有者の専有部分についても、信託受託者が賃借の上、信託不動産と一括して賃貸しているため、これらの部分に係る月額賃料相当額を含みます。また、他の所有者との共有物件である世田谷ビジネススクエアについては、建物全体の月額賃料総額に共有持分割合である55%を乗じて得た値です。また、TOKYU REIT虎ノ門ビルについては、他の区分所有者と共有する専有部分についても本投資法人が賃借の上、単独で所有する専有部分と併せて賃貸しているため、これらの部分に係る月額賃料相当額を含みます。また、TOKYU REIT渋谷Rビルについては、他の区分所有者の所有に係る専有部分及び共有する専有部分の一部についても本投資法人が賃借の上、単独で所有する専有部分と併せて賃貸しているため、これらの部分に係る月額賃料相当額を含みます。また、東急番町ビルについては、建物全体の月額賃料総額に区分所有権割合95.1%の信託受益権の準共有持分割合52.6%を乗じて得た値を記載しています。
- ・ 「年間賃料総額」は、円単位の「月額賃料総額」を12倍して千円未満を切捨てて算出しています。
- ・ 「敷金・保証金」は、不動産等に関してテナント等から預託を受けている敷金の合計額又は保証金の合計額を記載しています。QFRONT（キューフロント）については、他の区分所有者の専有部分についても、信託受託者が賃借の上、信託不動産と一括して賃貸しているため、これらの部分に係る敷金相当額を含みます。また、世田谷ビジネススクエアについては、テナント等から預託を受けている敷金の総額に共有持分割合である55%を乗じて得た値を記載しています。また、TOKYU REIT虎ノ門ビルについては、他の区分所有者と共有する専有部分についても本投資法人が賃借の上、単独で所有する専有部分と併せて賃貸しているため、これらの部分に係る敷金相当額を含みます。また、TOKYU REIT渋谷Rビルについては、他の区分所有者の所有に係る専有部分及び共有する専有部分の一部についても本投資法人が賃借の上、単独で所有する専有部分と併せて賃貸しているため、これらの部分に係る敷金相当額を含みます。東急番町ビルについては、テナント等から預託を受けている敷金の総額に区分所有権割合95.1%と信託受益権の準共有持分割合である52.6%を乗じて得た値を記載しています。

- 「長期修繕の費用見積」は、原則として、不動産等について次表に示す作成者により調査・作成された直近の建物状況評価報告書に基づく長期的修繕費用予測（次表の報告書の作成年を含む15年間）の合計金額を記載しています。なお、QFRONT（キューフロント）については建物全体に関する長期修繕費用の見積額を、世田谷ビジネススクエアについては建物全体に関する長期修繕費用の見積額に共有持分割合である55%を乗じて得た値を、代官山フォーラムについては専有部分及び共用部分の共有持分に係る長期修繕費用の見積額を、TOKYU REIT虎ノ門ビルについては建物全体に関する長期修繕費用見積額に本投資法人の保有割合を乗じて得た値を、TOKYU REIT渋谷Rビルについては建物全体に関する長期修繕費用の見積額を、東急番町ビルについては建物全体に関する長期修繕費用見積額に区分所有権割合95.1%の信託受益権の準共有持分割合である52.6%を乗じて得た値をそれぞれ記載しています。金額には劣化、損傷、損失した部位、部分について初期の機能を回復するまでの機器及び部位全体の交換、部分修理、部分取替え、塗替え、貼替え、解体修理、並びにその工事に付随して発生する費用（養生、解体、撤去、搬入、据付、一般的な施工会社が必要とする経費・保険料等）を含みますが、初期の能力を超える機能の向上等に必要な費用は含まれていません。また、建物状況評価報告書の作成については、本資産運用会社で定める指定業者5社（2020年7月31日現在）の中から選定した業者に委託しています。
- OKIシステムセンター（底地）は、2020年9月14日に売買契約書を締結し、2020年9月28日に共有持分40%を譲渡しており、また、2021年12月24日に共有持分30%を、2022年2月25日に共有持分30%を譲渡する予定です。詳細については前記「1 投資法人の概況（1）主要な経営指標等の推移 ② 事業の概要及び第34期以降の資産運用の経過 C. 決算日後に生じた重要な事実」をご参照下さい。

<建物状況評価報告書の作成者、調査対象物件及び直近作成年月>

作成者	用途	調査対象物件	直近作成年月
株式会社イー・アール・エス	商業施設	TOKYU REIT表参道スクエア	2017年6月
		TOKYU REIT渋谷宇田川町スクエア	2016年11月
		cocoti (ココチ)	2018年10月
	オフィス	世田谷ビジネススクエア	2015年11月
		東急南平台町ビル	2017年11月
		東急桜丘町ビル	2017年11月
		TOKYU REIT虎ノ門ビル	2016年12月
		東急銀座二丁目ビル	2016年6月
		東急虎ノ門ビル	2018年10月
	東急番町ビル	2019年1月	
清水建設株式会社	商業施設	TOKYU REIT下北沢スクエア	2019年4月
	オフィス	TOKYU REIT蒲田ビル	2017年6月
		TOKYU REIT恵比寿ビル	2018年6月
	住宅	メゾンピオニー都立大学	2017年9月
株式会社竹中工務店	商業施設	KN自由が丘プラザ	2019年8月
	オフィス	TOKYU REIT渋谷Rビル	2018年11月
		渋谷道玄坂スカイビル	2019年2月
東京海上日動リスクコンサルティング株式会社	商業施設	QFRONT (キューフロント)	2020年1月
		レキシントン青山	2020年1月
		CONZE (コンツェ) 恵比寿	2020年7月
		代官山フォーラム	2020年1月
	オフィス	東京日産台東ビル	2019年7月
		赤坂四丁目ビル (東急エージェンシー本社ビル)	2019年7月
		東急池尻大橋ビル	2019年7月
		麴町スクエア	2019年7月
		TOKYU REIT新宿ビル	2020年1月
		秋葉原三和東洋ビル	2020年7月
	TOKYU REIT第2新宿ビル	2020年7月	

- ・ 「地震リスク分析における予想最大損失率 (PML)」の合計欄は、ポートフォリオ全体のPMLを記載しています。PMLについては、前記「2 投資方針 (1) 投資方針 b. 投資態度 (イ) 投資方針 ② ポートフォリオ構成基準 (d) その他」をご参照下さい。PML及び予想損失日数は、株式会社イー・アール・エス及び応用アール・エム・エス株式会社作成の地震リスク分析報告書に基づいています。ここにいう損失の対象は、物的損失のみとし、人命や周辺施設への派生的被害は考慮しません。また、被害要因は、構造被害や設備、内外装被害を対象とし、自己出火による地震火災及び周辺施設からの延焼被害については考慮しません。
- ・ 「最寄り駅からの所要時間」は不動産の表示に関する公正競争規約に基づき、道路距離80mにつき1分間を要するものとして算出した数値です。
- ・ 「代表的テナント」とは、月額賃料支払額上位1社をいいます。
- ・ 「地域」については、前記「2 投資方針 (1) 投資方針 b. 投資態度 (イ) 投資方針 ② ポートフォリオ構成基準 (b) 地域」をご参照下さい。「(渋谷)」と記載されているものは、当該不動産の最寄り駅が渋谷駅であることを示しています。
- ・ 「取得価額」は、当該不動産等の取得に要した諸費用 (売買媒介手数料、公租公課等) を含まない金額 (不動産売買契約書等に記載された売買代金等) を記載しています。

a. 不動産等の概要

<不動産等の概要1>

物件名	所在地(地番)	地積 (㎡)	延床面積 (㎡)	構造・階数	竣工年月	築年数 (年)	所有形態	
							土地	建物
QFRONT (キューフロント)	東京都渋谷区 宇田川町75番8ほか	784.26 (728.30)	6,675.52 (4,804.46)	SRC・S B3/8F	1999年10月	20.8	所有権	区分所有権
レキシントン青山	東京都港区南青山 五丁目235番7ほか	776.59	2,342.21	S・RC B1/4F	1998年1月	22.6	所有権	所有権
TOKYU REIT 表参道スクエア	東京都渋谷区 神宮前四丁目3番18	1,259.21	3,321.20	S・SRC B1/4F	1985年10月	34.8	所有権	所有権
TOKYU REIT 渋谷宇田川町スクエア	東京都渋谷区 宇田川町86番2	679.27	<建物1> 1,473.10 <建物2> 56.39	<建物1> S 3F <建物2> S 2F	<建物1> 1998年7月 <建物2> 1995年6月	<建物1> 22.0 <建物2> 25.1	所有権	所有権
cocoti(ココチ)	東京都渋谷区渋谷 一丁目23番1	1,705.35	11,847.87	S・SRC B2/12F	2004年9月	15.8	所有権	所有権
CONZE(コンツェ)恵比 寿	東京都渋谷区恵比寿 南二丁目3番5ほか	562.07	2,789.35	S・SRC B1/9F	2004年3月	16.4	所有権	所有権
代官山フォーラム	<イースト> 東京都渋谷区猿楽町 33番18ほか	942.30	1,441.57	RC B1/2F	1993年2月	27.4	所有権	区分所有権
	<ウェスト> 東京都渋谷区猿楽町 33番1	1,108.01	2,388.70 (1,182.62)	RC B1/5F			所有権 (共有 持分割合 64.13%)	区分所有権
TOKYU REIT 下北沢スクエア	東京都世田谷区代田 六丁目1058番114ほか	489.27	1,306.55	RC B1/4F	2008年6月	12.1	所有権	所有権
KN自由が丘プラザ	東京都目黒区自由が 丘二丁目20番10ほか	575.54	1,272.60	SRC 5F	2001年12月	18.7	所有権	所有権
世田谷ビジネススクエア	東京都世田谷区用賀 四丁目260番2ほか	21,315.68	94,373.72	SRC・RC・S B2/28F	1993年9月	26.8	所有権 (共有 持分割合 55%)	所有権 (共有 持分割合 55%)
東急南平台町ビル	東京都渋谷区 南平台町12番3	2,013.28	7,003.88	S・SRC B2/5F	1992年7月	28.0	所有権	所有権
東急桜丘町ビル	東京都渋谷区 桜丘町109番9	1,013.03	6,505.39	SRC B3/9F	1987年6月	33.2	所有権	区分所有権 (注1)
東京日産台東ビル	東京都台東区元浅草 二丁目120番2ほか	1,718.45	11,373.20	SRC B2/10F	1992年9月	27.9	所有権	所有権
TOKYU REIT蒲田ビル	東京都大田区 蒲田五丁目13番7	1,642.86	10,244.51	S・SRC B1/9F	1992年2月	28.5	所有権	所有権
TOKYU REIT虎ノ門ビル	東京都港区虎ノ門三 丁目45番6	1,728.38	15,343.73 (10,882.65)	SRC・RC B2/9F	1988年4月	32.2	所有権 (共有 持分割合 86.116%)	区分所有権 及び 区分所有権 の共有
赤坂四丁目ビル (東急エージェンシー本 社ビル)	東京都港区赤坂四丁 目806番、819番	712.49	5,002.36	S・SRC B1/9F	2003年2月	17.5	所有権	所有権
東急池尻大橋ビル	東京都目黒区東山三 丁目1050番ほか	2,382.67	7,619.56	SRC 7F	1989年10月	30.7	所有権	所有権
麴町スクエア	東京都千代田区二番 町3番9、3番3	1,269.24	6,803.47	S・RC B1/7F	2003年1月	17.5	所有権	所有権
TOKYU REIT新宿ビル	東京都新宿区新宿四 丁目2番3ほか	1,113.87	8,720.09	SRC 10F	2003年5月	17.2	所有権	所有権
秋葉原三和東洋ビル	東京都千代田区外神 田三丁目50番5ほか	795.33	5,704.69	SRC B1/8F	1985年9月	34.9	所有権	区分所有権 (注1)

物件名	所在地（地番）	地積 (㎡)	延床面積 (㎡)	構造・階数	竣工年月	築年数 (年)	所有形態	
							土地	建物
東急銀座二丁目ビル	東京都中央区銀座二丁目215番1	805.42	5,098.61	S・RC B1/8F	2008年8月	11.9	所有権	所有権
TOKYU REIT渋谷Rビル	東京都渋谷区渋谷三丁目10番2ほか	1,077.45 (819.41)	7,289.38 (注2) (4,403.69)	SRC (注3) B1/9F	1990年3月	30.3	所有権	区分所有権 及び 区分所有権 の共有
東急虎ノ門ビル	東京都港区虎ノ門一丁目216番2ほか	2,016.83	11,983.09	S 10F	2010年4月	10.3	所有権	所有権
TOKYU REIT第2新宿ビル	東京都新宿区新宿四丁目3番4	270.05	2,006.13	S 10F	1991年12月	28.6	所有権	所有権
東急番町ビル	東京都千代田区四番町6番2ほか	2,754.18 (2,573.80)	15,834.55 (11,431.09)	S 11F	2011年9月	8.8	所有権 (注4)	区分所有権 の共有 (注5)
TOKYU REIT恵比寿ビル	東京都渋谷区東三丁目2番11	478.40	2,603.30	S・SRC B1/7F	1992年4月	28.3	所有権	所有権
渋谷道玄坂スカイビル	東京都渋谷区円山町22番1ほか	721.34	5,644.91	SRC B1/11F	1988年3月	32.4	所有権	所有権
メゾンピオニー都立大学	東京都目黒区中根一丁目8番1、8番8	245.61	950.36	RC 10F	2014年8月	6.0	所有権	所有権
湘南モールフィル (底地)	神奈川県藤沢市辻堂新町四丁目4300番1	44,078.12	—	—	—	—	所有権	—
OKIシステムセンター (底地)	埼玉県蕨市中央一丁目16番20ほか	17,019.18	—	—	—	—	所有権	—
REVE中目黒（底地）	東京都目黒区上目黒一丁目202番1	497.02	—	—	—	—	所有権	—

(注1) 一棟の建物のすべての区分所有権を信託財産とする信託受益権を保有しています。

(注2) 駐車場部分(41.18㎡)を含みます。

(注3) 駐車場部分の構造は「S」です。

(注4) 信託受益権の準共有持分割合は52.6%です。

(注5) 区分所有権割合95.1%の信託受益権の準共有持分割合は52.6%です。

(注6) 本投資法人が2020年7月31日現在保有する不動産等に設定されている担保権はありません。

<不動産等の概要2>

物件名	貸借対照表 計上額 (千円)	投資比率 (%)	期末算定 価額 (千円)	テナント数	総賃貸面積 (㎡)	総賃貸 可能面積 (㎡)	オフィス 基準階 専有面積 (㎡)	稼働率 (%)
QFRONT (キューフロント)	13,534,872	6.2	36,100,000	2	4,502.93	4,502.93	—	100.0
レキシントン青山	4,698,233	2.1	6,290,000	8	2,094.96	2,094.96	—	100.0
TOKYU REIT表参道スクエア	5,651,485	2.6	8,350,000	4	2,669.10	2,669.10	—	100.0
TOKYU REIT 渋谷宇田川町スクエア	6,560,508	3.0	12,600,000	2	1,543.05	1,543.05	—	100.0
cocoti (ココチ)	21,217,594	9.6	24,200,000	15	8,295.62	8,295.62	—	100.0
CONZE (コンツェ) 恵比寿	4,757,490	2.2	5,300,000	8	2,327.00	2,327.00	—	100.0
代官山フォーラム	4,057,352	1.8	3,520,000	5	2,477.37	2,477.37	—	100.0
TOKYU REIT下北沢スクエア	2,270,411	1.0	2,320,000	9	1,246.98	1,246.98	—	100.0
KN自由が丘プラザ	3,176,108	1.4	3,490,000	5	1,231.80	1,231.80	—	100.0
世田谷ビジネススクエア	18,810,518	8.5	18,800,000	64	24,770.44	24,920.26	1,162.25	99.4
東急南平台町ビル	4,116,774	1.9	6,840,000	1	7,148.18	7,148.18	1,129.66	100.0
東急桜丘町ビル	6,430,429	2.9	10,700,000	2	4,737.19	4,737.19	504.67	100.0
東京日産台東ビル	3,761,260	1.7	5,940,000	12	7,539.99	7,870.79	763.30	95.8
TOKYU REIT蒲田ビル	3,708,968	1.7	5,510,000	5	7,337.82	7,337.82	850.71	100.0
TOKYU REIT虎ノ門ビル	9,913,991	4.5	13,600,000	11	10,247.06	10,247.06	1,184.63	100.0
赤坂四丁目ビル (東急エージェンシー本社ビル)	7,835,842	3.6	7,340,000	1	3,533.03	3,533.03	420.72	100.0
東急池尻大橋ビル	5,572,931	2.5	6,390,000	5	5,733.23	5,733.23	1,064.53	100.0
麹町スクエア	8,139,267	3.7	10,100,000	6	5,409.11	5,409.11	839.47	100.0
TOKYU REIT新宿ビル	8,726,169	4.0	13,600,000	9	6,270.68	6,270.68	746.79	100.0
秋葉原三和東洋ビル	4,493,508	2.0	6,400,000	6	4,538.02	4,538.02	564.15	100.0
東急銀座二丁目ビル	4,423,079	2.0	6,020,000	2	3,473.16	3,473.16	436.81	100.0
TOKYU REIT渋谷Rビル	5,350,135	2.4	9,680,000	11	5,266.15	5,266.15	645.86	100.0
東急虎ノ門ビル	16,102,246	7.3	21,900,000	2	8,860.95	9,016.59	984.55	98.3
TOKYU REIT第2新宿ビル	2,817,952	1.3	3,310,000	2	1,790.46	1,790.46	196.68	100.0
東急番町ビル	12,963,940	5.9	15,800,000	7	6,137.50	6,137.50	1,211.81	100.0
TOKYU REIT恵比寿ビル	4,588,975	2.1	5,060,000	7	1,879.17	1,879.17	327.40	100.0
渋谷道玄坂スカイビル	5,753,893	2.6	8,660,000	8	4,136.05	4,136.05	410.97	100.0
メゾンピオニー都立大学	1,216,397	0.6	1,270,000	22	744.10	852.16	—	87.3
湘南モルフィル (底地)	7,026,112	3.2	6,830,000	1	44,078.12	44,078.12	—	100.0
OKIシステムセンター (底地)	4,774,279	2.2	6,130,000	1	17,019.19	17,019.19	—	100.0
REVE中目黒 (底地)	1,162,340	0.5	1,150,000	1	497.02	497.02	—	100.0
合計	213,613,070	97.1	293,200,000	244	207,535.44	208,279.76	—	99.6

(注) 不動産の一部につき、次表に示す通り、2020年7月31日までに解約の通知を受領し、2020年8月1日以降に賃貸借契約が終了するテナント (かかるテナントに係る賃貸面積を、次表において「解約 (予定) 面積」といいます。)、及び、2020年7月31日までに新規の賃貸借契約が締結され、2020年8月1日以降に引渡しを行うテナント (かかるテナントに係る賃貸 (予定) 面積を、次表において「新規成約面積」といいます。) があります。なお、次表のうち他の所有者との共有物件である世田谷ビジネススクエアの解約 (予定) 面積及び新規成約面積は、全体の面積に共有持分割合である55%を乗じて得た値です。また、東急番町ビルの新規成約面積は、全体の面積に区分所有権割合95.1%の信託受益権の準共有持分割合である52.6%を乗じて得た値です。また、定期借家契約の終了 (期間内解約を含みます。) に伴い再契約したテナントについては記載の対象外としています。

<解約（予定）面積及び新規成約面積の一覧>

物件名	解約（予定）面積 (㎡)	新規成約面積 (㎡)
CONZE恵比寿	618.29	—
TOKYU REIT下北沢スクエア	154.83	—
世田谷ビジネススクエア	1,239.82	77.31
東京日産台東ビル	338.56	—
TOKYU REIT虎ノ門ビル	363.64	—
TOKYU REIT渋谷Rビル	771.86	283.17
東急虎ノ門ビル	492.19	—
東急番町ビル	1,818.54	606.18
TOKYU REIT恵比寿ビル	327.40	327.40
渋谷道玄坂スカイビル	820.04	—
メゾンピオニー都立大学	166.44	—
合計	7,111.61	1,294.06

<不動産等の概要3>

物件名	月額賃料総額 (千円)	年間賃料総額 (千円)	敷金・ 保証金 (千円)	長期修繕の 費用見積 (千円)	地震リスク分析 における予想 最大損失率 (PML) (%)	地震リスク 分析における 予想損失日数 (日)	地震保険 付保の 有無
QFRONT（キューフロント）	120,845	1,450,145	513,716	793,732	4.2	17	無
レキシントン青山	22,801	273,623	279,208	79,774	2.3	12	無
TOKYU REIT表参道スクエア	28,246	338,962	227,423	152,299	9.5	24	無
TOKYU REIT 渋谷宇田川町スクエア	41,880	502,560	358,830	60,804	7.3	25	無
cocoti（ココチ）	90,391	1,084,702	654,356	256,827	6.2	23	無
CONZE（コンツェ）恵比寿	18,492	221,905	193,549	106,939	4.1	27	無
代官山フォーラム	16,256	195,074	416,699	153,952	8.0	27	無
TOKYU REIT下北沢スクエア	8,314	99,774	72,874	69,008	10.9	27	無
KN自由が丘プラザ	12,528	150,338	149,725	87,000	8.8	26	無
世田谷ビジネススクエア	146,833	1,762,001	1,331,648	4,508,938	2.9	14	無
東急南平台町ビル	28,649	343,791	157,311	424,390	7.9	23	無
東急桜丘町ビル	38,765	465,180	257,255	227,177	11.1	26	無
東京日産台東ビル	30,554	366,656	234,334	605,238	7.4	20	無
TOKYU REIT蒲田ビル	29,545	354,546	200,837	850,444	7.7	24	無
TOKYU REIT虎ノ門ビル	61,396	736,760	498,756	623,511	7.2	19	無
赤坂四丁目ビル (東急エージェンシー本社ビル)	27,854	334,250	222,297	181,220	3.9	16	無
東急池尻大橋ビル	31,749	380,997	291,116	355,752	5.8	20	無
麴町スクエア	36,050	432,607	316,632	237,841	4.8	18	無
TOKYU REIT新宿ビル	47,249	566,989	500,359	319,780	4.2	16	無
秋葉原三和東洋ビル	29,039	348,477	290,641	199,964	11.8	26	無
東急銀座二丁目ビル	25,636	307,640	252,216	184,510	4.4	17	無
TOKYU REIT渋谷Rビル	42,071	504,858	447,021	553,010	5.9	18	無
東急虎ノ門ビル	83,353	1,000,236	712,305	301,476	5.4	20	無
TOKYU REIT第2新宿ビル	13,047	156,573	97,324	176,913	4.2	17	無
東急番町ビル	52,383	628,603	490,658	179,439	3.3	15	無
TOKYU REIT恵比寿ビル	16,453	197,439	182,485	147,013	5.5	18	無
渋谷道玄坂スカイビル	36,231	434,778	352,674	434,730	6.4	20	無
メゾンピオニー都立大学	3,959	47,516	9,352	23,474	6.2	5	無
湘南モールフィル（底地）	31,334	376,009	313,341	—	—	—	—
OKIシステムセンター（底地）	24,180	290,163	290,500	—	—	—	—
REVE中目黒（底地）	3,568	42,821	31,875	—	—	—	—
合計	1,199,665	14,395,989	10,347,329	12,295,155	3.8	—	—

b. 個別不動産等の概要

QFRONT (キューフロント)				
物件名	QFRONT (キューフロント)		用途	商業施設
特定資産の種類	信託不動産		地域	東京都心5区地域・東急沿線地域(渋谷)
所在地	(地番)東京都渋谷区宇田川町75番8ほか (住居表示)東京都渋谷区宇田川町21番6号		売主	キューエフ・アセット・ファンディング株式会社
最寄り駅からの所要時間	JR山手線等「渋谷」駅 徒歩約1分		取得年月日	2003年9月10日
			信託受託者	三菱UFJ信託銀行株式会社
地積(注1)	784.26㎡	延床面積(注2)	6,675.52㎡	
構造・階数	鉄骨鉄筋コンクリート・鉄骨造陸屋根地下3階付8階建		信託契約期間満了日	2027年11月30日
竣工年月	1999年10月		取得価額(注3)	(土地) 12,125百万円 (建物) 2,974百万円 (合計) 15,100百万円
代表的テナント	株式会社蔦屋書店		取得時鑑定評価額	15,100百万円
PM会社	東急株式会社		所有形態(注4)	(土地) 所有権 (建物) 区分所有権

(注1) 信託建物の敷地全体の面積(建物の他の区分所有者の所有部分を含みます。信託不動産を構成する土地の面積は728.30㎡です。)
(注2) 信託建物一棟の延床面積(建物の他の区分所有者の専有部分457.91㎡及び共用部分1,413.15㎡を含みます。信託不動産に係る専有部分の面積は登記簿上は地下3階から8階までの合計4,804.46㎡です。)
(注3) 取得価額には、信託その他無形固定資産として商標権809千円を含みます。
(注4) 他の区分所有者: 法人2社及び個人1名による共有並びに法人1社

< 賃貸借及び損益の状況 >

(単位: 千円)

運用期間	期別	第33期	第34期
	始期	自 2019年8月1日	自 2020年2月1日
	終期	至 2020年1月31日	至 2020年7月31日
	日数	184日	182日
期末稼働率	100.0%	100.0%	
不動産賃貸事業収益	705,670	739,084	
賃貸事業収入	657,612	705,689	
その他賃貸事業収入	48,057	33,395	
賃貸事業費用	325,445	300,157	
水道光熱費	31,484	20,986	
外注委託費	69,311	65,741	
プロパティ・マネジメント報酬	24,201	24,898	
修繕費	4,036	1,337	
公租公課	63,524	69,334	
損害保険料	688	613	
減価償却費等	37,442	37,808	
その他賃貸事業費用	94,755	79,436	
不動産賃貸事業利益	380,224	438,927	
減価償却費等控除前利益(NOI)	417,667	476,736	
資本的支出額	20,542	—	
期末算定価額	36,000,000	36,100,000	
期末貸借対照表計上額	13,572,618	13,534,872	
信託土地	12,147,079	12,147,079	
上記信託土地以外の信託不動産等(注)	1,425,538	1,387,792	

(注) 「期末貸借対照表計上額」にその他無形固定資産として商標権(第33期143千円、第34期117千円)を含みます。

< 物件紹介 >

渋谷駅前のスクランブル交差点に面し、壁面には大型ビジョンが設置された視認性の極めて高い、東京を代表する商業施設。

< 特記事項 >

1. 信託建物は区分所有建物ですが、信託受託者その他の区分所有者は、数筆に分かれた敷地について、敷地利用権をそれぞれ単独で有しており(いわゆる分有)、その有する専有部分とその敷地利用権とを分離して処分することができます。
2. 信託建物の敷地について、元所有者が他の敷地所有者との間で各敷地所有者の区分所有権行使に必要な範囲で互いに無償使用することを相互に確認する旨の建築基本協定を締結しています。
3. 信託受託者は、本建物の他の区分所有者の専有部分について賃借し(それに伴い、信託受託者は保証金を差し入れています。)、信託不動産と一体として、各テナントへ賃貸(他の区分所有者の専有部分については転貸)しています。

レキシントン青山				
物件名	レキシントン青山		用途	商業施設
特定資産の種類	信託不動産		地域	東京都心5区地域
所在地	(地番)東京都港区南青山五丁目235番7ほか (住居表示)東京都港区南青山五丁目11番9号		売主	有限会社レプス・キャピタル・コーポレーション
最寄り駅からの所要時間	東京メトロ銀座線等「表参道」駅 徒歩約5分		取得年月日	2003年9月11日
			信託受託者	三井住友信託銀行株式会社
地積	776.59㎡	延床面積	2,342.21㎡	
構造・階数	鉄骨・鉄筋コンクリート造陸屋根地下1階付4階建		信託契約期間満了日	2030年7月22日
竣工年月	1998年1月		取得価額	(土地) 4,478百万円 (建物) 321百万円 (合計) 4,800百万円
代表的テナント	株式会社PINKO JAPAN		取得時鑑定評価額	4,800百万円
PM会社	株式会社東急コミュニティー		所有形態	(土地) 所有権 (建物) 所有権

< 賃貸借及び損益の状況 >

(単位：千円)

運用期間	期別	第33期	第34期
	始期	自 2019年8月1日	自 2020年2月1日
	終期	至 2020年1月31日	至 2020年7月31日
	日数	184日	182日
期末稼働率	100.0%	100.0%	
不動産賃貸事業収益	賃貸事業収入	124,009	143,833
	その他賃貸事業収入	117,210	137,848
		6,799	5,984
賃貸事業費用	44,769	41,451	
	水道光熱費	5,276	4,430
	外注委託費	4,719	4,985
	プロパティ・マネジメント報酬	2,893	2,981
	修繕費	5,761	4,932
	公租公課	11,569	11,597
	損害保険料	87	74
	減価償却費等	7,697	7,874
	その他賃貸事業費用	6,764	4,575
不動産賃貸事業利益	79,240	102,381	
減価償却費等控除前利益 (NOI)	86,938	110,255	
資本的支出額	24,361	1,327	
期末算定価額	6,290,000	6,290,000	
期末貸借対照表計上額	4,704,781	4,698,233	
	信託土地	4,485,503	4,485,503
	上記信託土地以外の信託不動産等	219,278	212,730

< 物件紹介 >

感度の高い店舗が集積する骨董通りの中心エリアに位置し、アパレル店舗やコンビニエンスストア等で構成される商業施設。

< 特記事項 >

1. 信託土地と、その南西側に所在する隣地との境界については、当該隣地の登記名義人の相続人代表者（代表権の有無は未確認）との間に「筆界確認書」が取り交わされています。
2. 信託土地の南西側に所在する隣地については、現状、私道として無償で使用されています。
3. 信託土地の北東側に接面している道路については、現在の境界線から信託土地側に向けて約4.7m拡幅される旨の都市計画決定（補助線街路第23号線）がなされており、当該部分には都市計画法に基づく建築制限がありません。信託建物は事業決定に対応可能な形態で建築されています（なお、事業決定の具体的時期等は、本書の日付現在未定です。）。

TOKYU REIT表参道スクエア					
物件名	TOKYU REIT表参道スクエア		用途	商業施設	
特定資産の種類	信託不動産		地域	東京都心5区地域・東急沿線地域	
所在地	(地番)東京都渋谷区神宮前四丁目3番18 (住居表示)東京都渋谷区神宮前四丁目3番2号		売主	ティーアール・アセット・ファンディング有限公司	
最寄り駅からの所要時間	東京メトロ銀座線等「表参道」駅 徒歩約2分		取得年月日	2003年9月10日	
			信託受託者	三菱UFJ信託銀行株式会社	
地積	1,259.21㎡	延床面積	3,321.20㎡	信託契約期間満了日	2027年11月30日
構造・階数	鉄骨・鉄骨鉄筋コンクリート造陸屋根地下1階付4階建		取得価額	(土地) 5,291百万円 (建物) 478百万円 (合計) 5,770百万円	
竣工年月	1985年10月				
代表的テナント	株式会社THINKフィットネス		取得時鑑定評価額	5,770百万円	
PM会社	株式会社東急コミュニティー		所有形態	(土地) 所有権 (建物) 所有権	

< 賃貸借及び損益の状況 >

(単位：千円)

運用期間	期別	第33期	第34期
	始期	自 2019年8月1日	自 2020年2月1日
	終期	至 2020年1月31日	至 2020年7月31日
	日数	184日	182日
期末稼働率	100.0%	100.0%	
不動産賃貸事業収益	賃貸事業収入	181,417	173,939
	その他賃貸事業収入	169,481	165,327
		11,935	8,611
賃貸事業費用	水道光熱費	50,094	46,133
	外注委託費	8,811	6,213
	プロパティ・マネジメント報酬	5,525	5,608
	修繕費	3,910	3,565
	公租公課	3,381	2,513
	損害保険料	15,207	15,242
	減価償却費等	130	107
	その他賃貸事業費用	12,320	12,076
		807	806
	不動産賃貸事業利益	131,322	127,806
減価償却費等控除前利益 (NOI)	143,643	139,882	
資本的支出額	16,187	8,849	
期末算定価額	8,350,000	8,350,000	
期末貸借対照表計上額	信託土地	5,654,593	5,651,485
	上記信託土地以外の信託不動産等	5,296,945	5,296,945
		357,647	354,540

< 物件紹介 >

表参道駅至近に位置し、レストランやカフェ、雑貨店、ジム、エステサロン等の多様な店舗で構成される商業施設。

< 特記事項 >

1994年に行われた信託建物の増築工事（建物3階部分。増築面積は254.85㎡）に関しては、建築確認は受けているものの検査済証の交付を受けていません。なお、信託建物について構造安全上問題はなく、現行の容積率、日影規制及び斜線制限について問題はない旨の専門家の意見書を取得しています。

TOKYU REIT渋谷宇田川町スクエア				
物件名	TOKYU REIT渋谷宇田川町スクエア		用途	商業施設
特定資産の種類	不動産		地域	東京都心5区地域・東急沿線地域(渋谷)
所在地	(地番)東京都渋谷区宇田川町86番2 (住居表示) <建物1> 東京都渋谷区宇田川町25番10号 <建物2> 東京都渋谷区宇田川町25番5号		売主	TCプロパティーズ株式会社
最寄り駅からの所要時間	JR山手線等「渋谷」駅 徒歩約2分		取得年月日	2004年3月1日
			信託受託者	—
地積	679.27㎡	延床面積	<建物1> 1,473.10㎡	信託契約 期間満了日
			<建物2> 56.39㎡	
構造・階数	<建物1> 鉄骨造陸屋根3階建 <建物2> 鉄骨造鉄板葺2階建		取得価額	(土地) 6,382百万円 (建物) 218百万円 (合計) 6,600百万円
竣工年月	<建物1> 1998年7月 <建物2> 1995年6月			取得時 鑑定評価額
代表的テナント	株式会社ザラ・ジャパン		所有形態	(土地) 所有権 (建物) 所有権
PM会社	東急株式会社			

<賃貸借及び損益の状況>

(単位：千円)

運用期間	期別	第33期	第34期
	始期	自 2019年8月1日	自 2020年2月1日
	終期	至 2020年1月31日	至 2020年7月31日
	日数	184日	182日
期末稼働率	100.0%	100.0%	
不動産賃貸事業収益	賃貸事業収入	251,180	251,280
	その他賃貸事業収入	—	—
	賃貸事業費用	33,473	37,852
賃貸事業費用	水道光熱費	—	—
	外注委託費	—	—
	プロパティ・マネジメント報酬	2,514	2,148
	修繕費	376	5,787
	公租公課	25,398	25,722
	損害保険料	97	83
	減価償却費等	4,033	3,993
	その他賃貸事業費用	1,053	118
不動産賃貸事業利益	217,706	213,427	
減価償却費等控除前利益 (NOI)	221,740	217,420	
資本的支出額	2,255	—	
期末算定価額	12,600,000	12,600,000	
期末貸借対照表計上額	土地	6,564,502	6,560,508
	上記土地以外の不動産等	6,446,436	6,446,436
		118,065	114,072

<物件紹介>

井の頭通りと渋谷センター街に面し、アパレル店舗と飲食店が入居する商業施設。

<特記事項>

なし

cocoti (ココチ)				
物件名	cocoti (ココチ)		用途	商業施設
特定資産の種類	信託不動産		地域	東京都心5区地域・東急沿線地域(渋谷)
所在地	(地番)東京都渋谷区渋谷一丁目23番1 (住居表示)東京都渋谷区渋谷一丁目23番16号		売主	有限会社ビットファースト(注1) 有限会社カシオペア・キャピタル・コーポレーション(注2)
最寄り駅からの所要時間	東京メトロ銀座線等「渋谷」駅 徒歩約1分		取得年月日	2005年4月6日(注1) 2005年8月2日(注2)
			信託受託者	三井住友信託銀行株式会社
地積	1,705.35㎡	延床面積	11,847.87㎡	
構造・階数	鉄骨・鉄骨鉄筋コンクリート造陸屋根地下2階付12階建		信託契約期間満了日	2023年9月30日
			取得価額	(土地) 17,028百万円 (建物) 7,472百万円 (合計) 24,500百万円
竣工年月	2004年9月		取得時鑑定評価額	24,500百万円
代表的テナント	株式会社トゥモローランド		取得時鑑定評価額	24,500百万円
PM会社	東急株式会社		所有形態	(土地) 所有権 (建物) 所有権

(注1) 2005年4月6日に信託受益権の準共有持分の60%を取得しています。

(注2) 2005年8月2日に信託受益権の準共有持分の40%を取得しています。

< 賃貸借及び損益の状況 >

(単位：千円)

運用期間	期別	第33期	第34期
	始期	自 2019年8月1日	自 2020年2月1日
	終期	至 2020年1月31日	至 2020年7月31日
	日数	184日	182日
期末稼働率	100.0%	100.0%	
不動産賃貸事業収益	賃貸事業収入	568,864	560,482
	その他賃貸事業収入	42,165	29,828
	賃貸事業費用	317,890	257,356
不動産賃貸事業利益	水道光熱費	38,109	27,036
	外注委託費	44,023	44,286
	プロパティ・マネジメント報酬	14,199	12,319
	修繕費	9,853	1,942
	公租公課	43,368	45,569
	損害保険料	520	436
	減価償却費等	135,317	114,842
	その他賃貸事業費用	32,497	10,922
不動産賃貸事業利益	250,974	303,126	
減価償却費等控除前利益 (NOI)	386,292	417,968	
資本的支出額	24,956	18,689	
期末算定価額	24,000,000	24,200,000	
期末貸借対照表計上額	信託土地	21,313,747	21,217,594
	信託土地	17,554,598	17,554,598
	上記信託土地以外の信託不動産等(注)	3,759,149	3,662,996

(注) 「期末貸借対照表計上額」に信託その他無形固定資産としてソフトウェア(第33期86千円、第34期66千円)を含みます。

< 物件紹介 >

明治通り沿いに位置し、ブランドショップやカフェが入居するデザイン性の高い商業施設。

< 特記事項 >

1. シンボルマークについては、2006年7月28日に、呼称及びロゴについては、2007年9月19日に商標登録済です。
2. 本物件と「渋谷キャスト (SHIBUYA CAST.)」の間に設置された接続通路の利便性及び安全性向上の為、接続通路内のエキスパンションを「渋谷キャスト (SHIBUYA CAST.)」所有者と共有することを協定書にて定めています。

CONZE（コンツェ）恵比寿					
物件名	CONZE（コンツェ）恵比寿		用途	商業施設	
特定資産の種類	不動産		地域	東京都心5区地域・東急沿線地域	
所在地	(地番)東京都渋谷区恵比寿南二丁目3番5ほか (住居表示)東京都渋谷区恵比寿南二丁目3番14号		売主	野村不動産株式会社	
最寄り駅からの所要時間	東京メトロ日比谷線等「恵比寿」駅 徒歩約2分		取得年月日	2006年10月31日	
			信託受託者	—	
地積	562.07㎡	延床面積	2,789.35㎡	信託契約 期間満了日	—
構造・階数	鉄骨・鉄骨鉄筋コンクリート造陸屋根地下1階付 9階建		取得価額 (注)	(土地) 4,108百万円 (建物) 1,008百万円 (合計) 5,116百万円	
竣工年月	2004年3月		取得時 鑑定評価額	5,020百万円	
代表的 テナント	株式会社MYU		所有形態	(土地) 所有権 (建物) 所有権	
PM会社	東急株式会社				

(注) 取得価額には、その他無形固定資産として商標権736千円を含みます。

< 賃貸借及び損益の状況 >

(単位：千円)

運用 期間	期別	第33期	第34期
	始期	自 2019年8月1日	自 2020年2月1日
	終期	至 2020年1月31日	至 2020年7月31日
	日数	184日	182日
期末稼働率		100.0%	100.0%
不動産賃貸事業収益		127,243	121,592
賃貸事業収入		109,302	110,952
その他賃貸事業収入		17,941	10,639
賃貸事業費用		61,257	39,950
水道光熱費		13,023	7,730
外注委託費		4,774	5,197
プロパティ・マネジメント報酬		3,147	2,223
修繕費		18,286	1,720
公租公課		5,900	6,009
損害保険料		85	72
減価償却費等		15,907	16,045
その他賃貸事業費用		131	950
不動産賃貸事業利益		65,986	81,642
減価償却費等控除前利益 (NOI)		81,893	97,687
資本的支出額		2,730	—
期末算定価額		5,300,000	5,300,000
期末貸借対照表計上額		4,773,535	4,757,490
土地		4,121,248	4,121,248
上記土地以外の不動産等		652,287	636,242

< 物件紹介 >

恵比寿エリアに立地する飲食店やサービス店が入居する商業施設。周辺の再開発が進み、更なる繁華性向上が期待される。

< 特記事項 >

本土地の隣地との境界の一部につき、隣地所有者との間で境界確認が未了となっておりますが、当該隣地共有者の一部との境界確認書は存在しています。なお、当該隣地と本土地の地積測量図につきましては、管轄法務局に保管されています。

代官山フォーラム					
物件名	代官山フォーラム		用途	商業施設	
特定資産の種類	不動産		地域	東京都心5区地域・東急沿線地域	
所在地	(地番) <イースト> 東京都渋谷区猿楽町33番18ほか <ウェスト> 東京都渋谷区猿楽町33番1 (住居表示) 東京都渋谷区猿楽町17番16号		売主	個人5人	
			取得年月日	2008年4月22日	
最寄り駅からの所要時間	東急東横線「代官山」駅 徒歩約6分		信託受託者	—	
地積 (注1)	<イースト> 942.30㎡	延床面積 (注2)	<イースト> 1,441.57㎡	信託契約 期間満了日	—
	<ウェスト> 1,108.01㎡		<ウェスト> 2,388.70㎡		
構造・階数	<イースト>鉄筋コンクリート造陸屋根地下1階付2階建 <ウェスト>鉄筋コンクリート造陸屋根地下1階付5階建		取得価額	(土地) 3,727百万円 (建物) 409百万円 (合計) 4,136百万円	
竣工年月	1993年2月		取得時 鑑定評価額	4,160百万円	
代表的 テナント	株式会社ジュン アシダ		所有形態	(土地) <イースト> 所有権 <ウェスト> 所有権 (共有持分割合 10,000分の6,413) (建物) 区分所有権	
PM会社	東急株式会社				

(注1) 敷地権の共有です。

(注2) 一棟の建物の延床面積であり、ウェストについては、他の区分所有者の所有部分を含みます。本投資法人の所有に係るウェストの専有部分の面積は、1,182.62㎡です。

<賃貸借及び損益の状況>

(単位：千円)

運用期間	期別	第33期	第34期
	始期	自 2019年8月1日	自 2020年2月1日
終期	至 2020年1月31日	至 2020年7月31日	
日数	184日	182日	
期末稼働率	100.0%	100.0%	
不動産賃貸事業収益	108,823	103,840	
賃貸事業収入	98,360	96,173	
その他賃貸事業収入	10,462	7,666	
賃貸事業費用	54,491	50,025	
水道光熱費	10,479	7,686	
外注委託費	12,387	11,964	
プロパティ・マネジメント報酬	2,455	2,369	
修繕費	2,874	596	
公租公課	13,794	14,496	
損害保険料	339	283	
減価償却費等	11,298	11,365	
その他賃貸事業費用	862	1,262	
不動産賃貸事業利益	54,331	53,814	
減価償却費等控除前利益 (NOI)	65,630	65,180	
資本的支出額	7,213	874	
期末算定価額	3,520,000	3,520,000	
期末貸借対照表計上額	4,067,842	4,057,352	
土地	3,765,473	3,765,473	
土地以外の不動産等	302,369	291,878	

<物件紹介>

ハイエンドテナント等が入居し、旧山手通りと調和した外観の2棟で構成される商業施設。

<特記事項>

なし

TOKYU REIT下北沢スクエア					
物件名	TOKYU REIT下北沢スクエア		用途	商業施設	
特定資産の種類	不動産		地域	東急沿線地域	
所在地	(地番)東京都世田谷区代田六丁目1058番114ほか (住居表示) 東京都世田谷区代田六丁目6番1号		売主(注)	国内事業会社	
			取得年月日	2019年4月26日	
最寄り駅からの所要時間	京王井の頭線「下北沢」駅 徒歩約3分 小田急小田原線「下北沢」駅 徒歩約5分		信託受託者	—	
地積	489.27㎡	延床面積	1,306.55㎡	信託契約 期間満了日	—
構造・階数	鉄筋コンクリート造陸屋根地下1階付4階建		取得価額	(土地) 1,765百万円 (建物) 492百万円 (合計) 2,257百万円	
竣工年月	2008年6月		取得時 鑑定評価額	2,290百万円	
代表的 テナント	まいばすけっと株式会社		所有形態	(土地) 所有権 (建物) 所有権	
PM会社	東急株式会社				

(注) 名称等の開示については、取得先である国内事業会社の同意が得られていないため非開示としています。

< 賃貸借及び損益の状況 >

(単位：千円)

運用期間	期別	第33期	第34期
	始期	自 2019年8月1日	自 2020年2月1日
終期	至 2020年1月31日	至 2020年7月31日	
日数		184日	182日
期末稼働率		100.0%	100.0%
不動産賃貸事業収益		50,032	52,371
賃貸事業収入		46,143	49,463
その他賃貸事業収入		3,889	2,907
賃貸事業費用		22,189	39,568
水道光熱費		2,619	2,462
外注委託費		2,518	2,497
プロパティ・マネジメント報酬		1,193	1,857
修繕費		3,299	18,055
公租公課		0	2,922
損害保険料		62	40
減価償却費等		10,458	10,776
その他賃貸事業費用		2,037	956
不動産賃貸事業利益		27,843	12,803
減価償却費等控除前利益 (NOI)		38,302	23,579
資本的支出額		365	25,144
期末算定価額		2,320,000	2,320,000
期末貸借対照表計上額		2,256,042	2,270,411
信託土地		1,776,351	1,778,065
上記信託土地以外の 信託不動産等		479,691	492,345

< 物件紹介 >

下北沢エリアに立地し、店舗、事務所等で構成される商業施設。

下北沢駅前広場や遊歩道等の整備が進み、更なる繁華性向上が期待される。

< 特記事項 >

なし

KN自由が丘プラザ					
物件名	KN自由が丘プラザ		用途	商業施設	
特定資産の種類	信託不動産		地域	東急沿線地域	
所在地	(地番)東京都目黒区自由が丘二丁目20番10ほか (住居表示)東京都目黒区自由が丘二丁目13番6号		売主	オリックス不動産投資法人	
			取得年月日	2019年10月1日(注3) 2020年3月4日(注4)	
最寄り駅からの所要時間	東急東横線・大井町線「自由が丘」駅徒歩約2分		信託受託者	三菱UFJ信託銀行株式会社	
地積(注1)	575.54㎡	延床面積	1,272.60㎡	信託契約期間満了日	2029年10月31日
構造・階数	鉄骨鉄筋コンクリート造陸屋根5階建		取得価額	(土地) 3,015百万円 (建物) 145百万円 (合計) 3,160百万円	
竣工年月	2001年12月		取得時鑑定評価額	3,370百万円	
代表的テナント	株式会社ティーガイア		所有形態	(土地) 所有権 (建物) 所有権	
PM会社(注2)	東急株式会社				

(注1) 対象土地の南側の一部(約40.86㎡)が建築基準法第42条第2項の規定による道路(2項道路)として通行の用に供されています。

(注2) 2020年3月3日までのプロパティ・マネジメント業務はオリックス・アセットマネジメント株式会社に委託していましたが、2020年3月4日より東急株式会社に委託しています。

(注3) 2019年10月1日に信託受益権の準共有持分の49%を取得しています。

(注4) 2020年3月4日に信託受益権の準共有持分の51%を取得しています。

< 賃貸借及び損益の状況 >

(単位：千円)

運用期間	期別	第33期	第34期
	始期	自 2019年10月1日	自 2020年2月1日
終期	至 2020年1月31日	至 2020年7月31日	
日数		123日	182日
期末稼働率		100.0%	100.0%
不動産賃貸事業収益		25,167	71,536
賃貸事業収入		24,067	68,161
その他賃貸事業収入		1,100	3,374
賃貸事業費用		3,924	12,234
水道光熱費		463	2,582
外注委託費		710	1,979
プロパティ・マネジメント報酬		418	1,821
修繕費		14	871
公租公課		12	1,691
損害保険料		16	42
減価償却費等		890	2,486
その他賃貸事業費用		1,399	758
不動産賃貸事業利益		21,243	59,302
減価償却費等控除前利益(NOI)		22,133	61,788
資本的支出額		—	—
期末算定価額		1,710,000	3,490,000
期末貸借対照表計上額		1,561,369	3,176,108
信託土地		1,490,295	3,032,363
上記信託土地以外の信託不動産等		71,073	143,745

< 物件紹介 >

東急東横線・大井町線自由が丘駅徒歩約2分に所在する商業ビル。九品仏川緑道に面し、多くの洗練された店舗及び来店型の事務所が集積。

< 特記事項 >

なし

世田谷ビジネススクエア					
物件名	世田谷ビジネススクエア		用途	オフィス	
特定資産の種類	信託不動産		地域	東急沿線地域	
所在地	(地番)東京都世田谷区用賀四丁目260番2ほか (住居表示)東京都世田谷区用賀四丁目10番1号、 2号、3号、4号、5号、6号		売主	エス・ビー・エス・アセット・ ファンディング有限公司	
最寄り駅からの所要時間	東急田園都市線「用賀」駅 徒歩約1分		取得年月日	2003年9月11日	
			信託受託者	三井住友信託銀行株式会社	
地積(注1)	21,315.68㎡	延床面積(注2)	94,373.72㎡	信託契約 期間満了日	2026年3月31日
構造・階数	鉄骨鉄筋コンクリート・鉄筋コンクリート・鉄骨 造陸屋根地下2階付28階建		取得価額	(土地) 11,065百万円 (建物) 11,334百万円 (合計) 22,400百万円	
竣工年月	1993年9月				
代表的 テナント	株式会社東急コミュニティー		取得時 鑑定評価額	22,400百万円	
PM会社(注4)	株式会社東急コミュニティー		所有形態 (注3)	(土地) 所有権 (共有持分割合 100分の55) (建物) 所有権 (共有持分割合 100分の55)	

(注1) 信託建物の敷地全体の面積(他の共有者の持分を含みます。)。この他に、世田谷区から公共溝渠使用許を受けて、公衆用道路(260番41)の上空をスカイブリッジとして、地下を駐車場地下通路、高圧電線等スペースとして使用しています。

(注2) 信託建物一棟の延床面積(他の共有者の持分を含みます。)。なお、本物件を構成する8つの建物は、登記簿上も建築基準法上一棟の建物と認識されています。

(注3) 本物件の他の共有者は、その共有持分(共有持分割合100分の45)を信託する信託(以下「他信託」といいます。)の受託者としての三井住友信託銀行株式会社(以下「他信託受託者」といいます。)です。なお、2013年9月30日付で、他信託の受益者はレオ・プロパティ有限公司から、CTリアルティ有限公司ほか2社(いずれも本投資法人のスポンサー会社である東急(株)の連結子会社。以下「CTR等」といいます。)へ、当該信託受益権の運用に係る指図人は、インベスコ・グローバル・リアルエステート・アジアパシフィック・インクから、東急アセットマネジメント株式会社(以下「東急AM」といいます。)へ変更されています(上記変更内容を以下「本件変更」といいます。)。また、2015年10月1日付で、他信託の受益者1社を東急(株)が吸収合併したため、他信託の受益者は、CTリアルティ有限公司、東急(株)及びその連結子会社の3社となりました。

(注4) 東急コミュニティーは、(i)本投資法人、本資産運用会社及び信託受託者(以下総称して「本共有者グループ」といいます。)との間の定期建物賃貸借契約兼プロパティ・マネジメント契約書(以下「本ML/PM契約」といいます。)、並びに、(ii)CTR等、東急AM及び他信託受託者(以下総称して「他共有者グループ」といいます。また、本共有者グループと他共有者グループを個別に「共有者グループ」といいます。)との間の定期建物賃貸借契約兼プロパティ・マネジメント契約書(以下「他ML/PM契約」といいます。)に基づき、信託建物を原則として一括賃借しかつPM業務を受託しています。なお、本ML/PM契約と他ML/PM契約は別個独立の契約であり、それぞれの契約に基づく当事者間の権利義務も別個独立のものであります。

< 賃貸借及び損益の状況 >

(単位：千円)

運用期間	期別	第33期	第34期
	始期	自 2019年 8月 1日	自 2020年 2月 1日
	終期	至 2020年 1月 31日	至 2020年 7月 31日
	日数	184日	182日
期末稼働率	99.4%	99.4%	
不動産賃貸事業収益	賃貸事業収入	994,246	990,572
	その他賃貸事業収入	69,426	45,513
	賃貸事業費用	712,428	681,161
水道光熱費	水道光熱費	171,824	157,844
	外注委託費	106,790	103,547
	プロパティ・マネジメント報酬	39,604	35,433
	修繕費	57,833	33,676
	公租公課	119,615	125,025
	損害保険料	2,356	1,838
	減価償却費等	204,374	216,760
	その他賃貸事業費用	10,029	7,034
	不動産賃貸事業利益	281,818	309,411
減価償却費等控除前利益 (NOI)	486,192	526,171	
資本的支出額	409,905	325,994	
期末算定価額	18,800,000	18,800,000	
期末貸借対照表計上額	信託土地	11,081,787	11,081,787
	上記信託土地以外の信託不動産等 (注)	7,620,145	7,728,730

(注) 「期末貸借対照表計上額」にその他無形固定資産として商標権 (第33期 2,881千円、第34期 2,680千円) を含みます。

< 物件紹介 >

用賀駅に直結し、事務所・店舗等で構成される大型オフィスビル。首都高速からのアクセスが良好。

< 特記事項 >

1. 信託不動産は、用賀駅周辺地区地区計画の「A1地区 (業務中心地区)」に該当し、建ぺい率の最高限度は45%とされています。
2. 本件変更に伴い、本共有者グループは、他共有者グループとの間で、2013年9月30日付で共有者間基本協定書を締結しています。
共有者間基本協定書では、①2011年3月28日から5年間は原則として信託不動産の共有物分割請求しない旨、及びかかる合意に関して、上記の期間が経過する6か月前の日 (以下「更新拒絶期限日」といいます。) までに、共有者グループの一方が他方の共有者グループに対し書面により合意を更新しない旨の通知をしなかったときは、更新拒絶期限日において、上記の期間の経過した日から5年間、信託不動産の共有物分割請求をしないことに合意したものとみなし、その後も同様とする旨、②土地共有持分と建物共有持分を分離して譲渡又は担保設定しない旨、③他方の共有者グループの承諾を得ずに、共有持分及び/又は共有持分を信託財産とする信託受益権 (以下「共有持分等」といいます。) への担保設定しない旨、④共有持分等を第三者へ譲渡する場合には、他方の共有者グループへの優先買取手続 (以下「本件優先買取手続」といいます。) を経なければならない旨、⑤共有持分等を譲渡する場合には、譲受人に当該協定書上の地位を承継させる旨、⑥信託受託者は、東急コミュニティーがテナントに対して負う敷金等返還債務を併存的に引受け、かつ、当該債務の最終的な負担者となる (信託受託者と他信託受託者の負担割合は55%と45%です。) 旨、⑦信託受託者は、テナントに対する敷金等返還債務相当額を信託敷金口座に留保し、同口座から原則として移動させない (ただし、一定の条件の下、信託受託者が敷金等返還債務相当額の45%を他信託受託者名義の口座に移動すること、更に2013年9月30日に限り他信託受託者が当該金額を他共有者グループの指定する口座に移動することは認められています。) 旨及び⑧本ML/PM契約と他ML/PM契約は、所定の主要条件に従い締結されるものとし、かかる主要条件を変更又は修正するには、共有者グループ間の協議会における承認を要する旨等が定められています。
なお、上記①に係る合意について、更新拒絶期限日までに、各共有者グループから、合意を更新しない旨の通知はなされていません。また、本共有者グループは、他共有者グループに対し、他信託の信託受益権につき、CTリアルティ有限会社が質権を設定することを承諾しています。
3. 不動産信託契約においては、信託受益権の譲渡又は質権設定等については信託受託者の承諾が必要となります。なお、信託受託者は、本件優先買取手続が履践されたこと又は他共有者グループが本件優先買取手続を履践しないことに書面により同意していること等を、かかる承諾を行うについての条件とすることができるものとされています。
4. 1993年10月12日付協定書に基づき、東急電鉄株式会社が信託不動産の一部 (地下) を東急田園都市線用賀駅との地下連絡通路として無償使用しています。なお、同社が2011年6月に実施した耐震補強工事に伴い構造柱の一部が当該無償使用区画を越えて設置されることとなりましたが、本件につきましては2012年3月に双方書面にて必要な確認をしています。

東急南平台町ビル					
物件名	東急南平台町ビル		用途	オフィス	
特定資産の種類	信託不動産		地域	東京都心5区地域・東急沿線地域(渋谷)	
所在地	(地番)東京都渋谷区南平台町12番3 (住居表示)東京都渋谷区南平台町5番6号		売主	エヌ・エス・エス・アセット・ファンディング有限公司	
最寄り駅からの所要時間	JR山手線等「渋谷」駅 徒歩約7分		取得年月日	2003年9月11日	
			信託受託者	三井住友信託銀行株式会社	
地積	2,013.28㎡	延床面積	7,003.88㎡	信託契約期間満了日	2022年12月31日
構造・階数	鉄骨・鉄骨鉄筋コンクリート造陸屋根地下2階付5階建		取得価額	(土地) 2,968百万円 (建物) 1,691百万円 (合計) 4,660百万円	
竣工年月	1992年7月		取得時鑑定評価額	4,660百万円	
代表的テナント	東急株式会社		所有形態	(土地) 所有権 (建物) 所有権	
PM会社	東急株式会社				

< 賃貸借及び損益の状況 >

(単位：千円)

運用期間	期別	第33期	第34期
	始期	自 2019年8月1日	自 2020年2月1日
終期	至 2020年1月31日	至 2020年7月31日	
日数		184日	182日
期末稼働率		100.0%	100.0%
不動産賃貸事業収益		171,895	171,895
賃貸事業収入		171,895	171,895
その他賃貸事業収入		—	—
賃貸事業費用		60,443	58,959
水道光熱費		—	—
外注委託費		9,774	9,556
プロパティ・マネジメント報酬		1,718	1,718
修繕費		1,787	593
公租公課		18,575	18,568
損害保険料		256	209
減価償却費等		27,815	27,797
その他賃貸事業費用		515	516
不動産賃貸事業利益		111,452	112,936
減価償却費等控除前利益 (NOI)		139,267	140,733
資本的支出額		1,706	—
期末算定価額		6,840,000	6,840,000
期末貸借対照表計上額		4,144,572	4,116,774
信託土地		2,974,520	2,974,520
上記信託土地以外の信託不動産等		1,170,051	1,142,254

< 物件紹介 >

開発の進む渋谷エリアに所在する5階建てのオフィスビル。東急株式会社が本社として入居。

< 特記事項 >

なし

東急桜丘町ビル					
物件名	東急桜丘町ビル		用途	オフィス	
特定資産の種類	信託不動産		地域	東京都心5区地域・東急沿線地域(渋谷)	
所在地	(地番)東京都渋谷区桜丘町109番9 (住居表示)東京都渋谷区桜丘町31番2号		売主	エヌ・エス・エス・アセット・ファンディング有限公司	
最寄り駅からの所要時間	JR山手線等「渋谷」駅 徒歩約5分		取得年月日	2003年9月11日	
			信託受託者	三井住友信託銀行株式会社	
地積	1,013.03㎡	延床面積	6,505.39㎡	信託契約期間満了日	2022年12月31日
構造・階数	鉄骨鉄筋コンクリート造陸屋根地下3階付9階建			取得価額 (土地) 5,223百万円 (建物) 1,396百万円 (合計) 6,620百万円	
竣工年月	1987年6月				
代表的テナント	東急株式会社		取得時鑑定評価額	6,620百万円	
PM会社	東急株式会社		所有形態	(土地) 所有権 (建物) 区分所有権(注)	

(注)一棟の建物のすべての区分所有権が信託されています。

< 賃貸借及び損益の状況 >

(単位：千円)

運用期間	期別	第33期	第34期
	始期	自 2019年8月1日	自 2020年2月1日
終期	至 2020年1月31日	至 2020年7月31日	
日数		184日	182日
期末稼働率		100.0%	100.0%
不動産賃貸事業収益	賃貸事業収入	240,962	239,270
	その他賃貸事業収入	8,102	6,564
	賃貸事業費用	80,962	79,576
賃貸事業費用	水道光熱費	7,780	6,212
	外注委託費	9,565	9,398
	プロパティ・マネジメント報酬	3,449	3,447
	修繕費	925	1,266
	公租公課	22,246	22,953
	損害保険料	249	204
	減価償却費等	36,212	35,590
	その他賃貸事業費用	532	502
不動産賃貸事業利益		160,000	159,693
減価償却費等控除前利益 (NOI)		196,212	195,284
資本的支出額		5,040	714
期末算定価額		10,700,000	10,700,000
期末貸借対照表計上額	信託土地	5,233,294	5,233,294
	上記信託土地以外の信託不動産等	1,231,531	1,197,134

< 物件紹介 >

開発の進む渋谷エリアに所在する9階建てのオフィスビル。東急株式会社が本社として入居。

< 特記事項 >

信託建物の一部(外壁耐火被覆)にアスベスト含有吹付材が使用されています。かかるアスベスト含有吹付材は、法令に基づき、解体等廃棄する際には飛散防止の処置が必要ですが、現状の使用状態である限り、特段の支障はありません。定期的に状態確認を行い、必要が生じれば是正措置をとります。

東京日産台東ビル					
物件名	東京日産台東ビル		用途	オフィス	
特定資産の種類	信託不動産		地域	東京都心5区地域	
所在地	(地番)東京都台東区元浅草二丁目120番2ほか (住居表示)東京都台東区元浅草二丁目6番6号		売主	有限会社レプス・キャピタル・コーポレーション	
最寄り駅からの所要時間	東京メトロ銀座線「稲荷町」駅 徒歩約3分		取得年月日	2003年9月11日	
			信託受託者	三菱UFJ信託銀行株式会社	
地積	1,718.45㎡	延床面積(注)	11,373.20㎡	信託契約期間満了日	2027年11月30日
構造・階数	鉄骨鉄筋コンクリート造陸屋根地下2階付10階建			取得価額	(土地) 1,917百万円 (建物) 2,532百万円 (合計) 4,450百万円
竣工年月	1992年9月				
代表的テナント	日産ネットワークホールディングス株式会社			取得時鑑定評価額	4,450百万円
PM会社	株式会社東急コミュニティー(住宅区画を除く) 東急住宅リース株式会社(住宅区画)			所有形態	(土地) 所有権 (建物) 所有権

(注) 信託建物には事務所部分の他住居部分(8戸、合計賃貸可能面積654.62㎡)が含まれています。

< 賃貸借及び損益の状況 >

(単位：千円)

運用期間	期別	第33期	第34期
	始期	自 2019年8月1日	自 2020年2月1日
終期	至 2020年1月31日	至 2020年7月31日	
日数		184日	182日
期末稼働率		96.8%	95.8%
不動産賃貸事業収益		183,565	196,200
賃貸事業収入		168,831	183,265
その他賃貸事業収入		14,734	12,934
賃貸事業費用		116,282	99,750
水道光熱費		11,351	10,265
外注委託費		15,950	15,074
プロパティ・マネジメント報酬		5,644	4,520
修繕費		13,454	1,902
公租公課		19,241	19,432
損害保険料		372	304
減価償却費等		47,188	47,082
その他賃貸事業費用		3,080	1,168
不動産賃貸事業利益		67,282	96,449
減価償却費等控除前利益(NOI)		114,470	143,532
資本的支出額		22,173	—
期末算定価額		5,900,000	5,940,000
期末貸借対照表計上額		3,808,342	3,761,260
信託土地		1,922,944	1,922,944
上記信託土地以外の信託不動産等		1,885,398	1,838,315

< 物件紹介 >

上野駅、稲荷町駅、新御徒町駅など複数駅が利用可能な利便性の高いオフィスビル。

< 特記事項 >

なし

TOKYU REIT蒲田ビル					
物件名	TOKYU REIT蒲田ビル		用途	オフィス	
特定資産の種類	信託不動産		地域	東急沿線地域	
所在地	(地番) 東京都大田区蒲田五丁目13番7 (住居表示) 東京都大田区蒲田五丁目13番23号		売主	蒲田アセット・ファンディング特定目的会社	
最寄り駅からの所要時間	JR京浜東北線等「蒲田」駅 徒歩約3分		取得年月日	2003年9月10日	
			信託受託者	三菱UFJ信託銀行株式会社	
地積	1,642.86㎡	延床面積	10,244.51㎡	信託契約 期間満了日	2027年11月30日
構造・階数	鉄骨・鉄骨鉄筋コンクリート造陸屋根地下1階付9階建		取得価額	(土地) 2,161百万円 (建物) 2,558百万円 (合計) 4,720百万円	
竣工年月	1992年2月		取得時 鑑定評価額	4,720百万円	
代表的テナント	富士通株式会社		所有形態	(土地) 所有権 (建物) 所有権	
PM会社	東急株式会社				

< 賃貸借及び損益の状況 >

(単位：千円)

運用期間	期別	第33期	第34期
	始期	自 2019年8月1日	自 2020年2月1日
終期	至 2020年1月31日	至 2020年7月31日	
日数		184日	182日
期末稼働率		100.0%	100.0%
不動産賃貸事業収益		221,343	217,988
賃貸事業収入		205,131	205,512
その他賃貸事業収入		16,211	12,476
賃貸事業費用		114,264	105,843
水道光熱費		32,772	27,203
外注委託費		17,258	17,103
プロパティ・マネジメント報酬		4,410	4,092
修繕費		5,236	2,466
公租公課		18,316	18,723
損害保険料		296	238
減価償却費等		35,058	35,208
その他賃貸事業費用		915	805
不動産賃貸事業利益		107,079	112,145
減価償却費等控除前利益 (NOI)		142,137	147,354
資本的支出額		2,309	3,693
期末算定価額		5,510,000	5,510,000
期末貸借対照表計上額		3,740,484	3,708,968
信託土地		2,165,631	2,165,631
上記信託土地以外の信託不動産等		1,574,852	1,543,336

< 物件紹介 >

2社3路線が乗り入れる蒲田駅と大田区役所に近接する9階建てのオフィスビル。

< 特記事項 >

信託建物の工作物設置工事（建物屋上の外壁部分）に関しては、建築確認を受けているものの、検査済証の交付を受けていません。なお、構造安全上問題はない旨の専門家の意見書を取得しています。

TOKYU REIT虎ノ門ビル					
物件名	TOKYU REIT虎ノ門ビル		用途	オフィス	
特定資産の種類	不動産		地域	東京都心5区地域	
所在地	(地番) 東京都港区虎ノ門三丁目45番6 (住居表示) 東京都港区虎ノ門三丁目17番1号		売主	①藤田観光株式会社 ②藤田観光株式会社 ③個人4名 ④個人1名 ⑤個人1名	
最寄り駅からの所要時間	東京メトロ日比谷線「神谷町」駅 徒歩約1分		取得年月日	①2004年12月15日(注3) ②2007年9月21日(注4) ③2007年9月21日(注5) ④2007年10月26日(注6) ⑤2015年1月21日(注7)	
			信託受託者	—	
地積(注1)	1,728.38㎡	延床面積(注2)	15,343.73㎡	信託契約期間満了日	—
構造・階数	鉄骨鉄筋コンクリート・鉄筋コンクリート造陸屋根地下2階付9階建			取得価額 (土地) 8,065百万円 (建物) 2,111百万円 (合計) 10,177百万円	
竣工年月	1988年4月				
代表的テナント	株式会社かんぽ生命保険			取得時鑑定評価額 ①8,640百万円 ②③④1,428百万円 ⑤107百万円	
PM会社	東急株式会社			所有形態 (土地) 所有権(共有持分割合100,000分の86,116) (建物) 区分所有権及び区分所有権の共有	

(注1) 敷地権の共有です。

(注2) 一棟の建物の面積であり、他の区分所有者の所有部分を含みます。本投資法人の区分所有権及び区分所有権の共有部分の保有割合による専有部分の面積は、10,882.65㎡です。

(注3) 2004年12月15日に区分所有権(床面積9,688.59㎡、敷地権割合100,000分の73,585)を取得しています。

(注4) 2007年9月21日に区分所有権(床面積865.14㎡、敷地権割合100,000分の8,579)を取得しています。

(注5) 2007年9月21日に区分所有権(床面積139.93㎡、敷地権割合100,000分の1,322)を取得しています。

(注6) 2007年10月26日に区分所有権(床面積93.93㎡、敷地権割合100,000分の1,166)を取得しています。

(注7) 2015年1月21日に区分所有権(床面積95.06㎡、敷地権割合100,000分の1,464)を取得しています。

< 賃貸借及び損益の状況 >

(単位：千円)

運用期間	期別	第33期	第34期
始期	自	2019年8月1日	2020年2月1日
	終期	至 2020年1月31日	至 2020年7月31日
日数		184日	182日
期末稼働率		100.0%	100.0%
不動産賃貸事業収益		384,654	380,879
	賃貸事業収入	368,776	368,621
	その他賃貸事業収入	15,878	12,257
賃貸事業費用		177,303	172,742
	水道光熱費	16,480	12,686
	外注委託費	23,348	23,302
	プロパティ・マネジメント報酬	8,871	8,927
	修繕費	2,573	3,201
	公租公課	32,508	32,551
	損害保険料	618	493
	減価償却費等	50,401	49,345
	その他賃貸事業費用	42,501	42,233
	不動産賃貸事業利益		207,351
減価償却費等控除前利益(NOI)		257,752	257,482
資本的支出額		29,376	1,485
期末算定価額		13,600,000	13,600,000
期末貸借対照表計上額		9,961,852	9,913,991
	土地	8,199,433	8,199,433
	上記土地以外の不動産等(注)	1,762,418	1,714,557

(注) 「期末貸借対照表計上額」にその他無形固定資産としてソフトウェア(第33期40千円、第34期22千円)を含みます。

< 物件紹介 >

近隣で大規模再開発が進み、繁華性向上が期待されるエリアに所在するオフィスビル。

< 特記事項 >

本物件の所有者間には各々の区分所有権について相互に優先譲渡の権利を有する合意があります。

赤坂四丁目ビル（東急エージェンシー本社ビル）					
物件名	赤坂四丁目ビル（東急エージェンシー本社ビル）		用途	オフィス	
特定資産の種類	信託不動産		地域	東京都心5区地域	
所在地	(地番)東京都港区赤坂四丁目806番、819番 (住居表示)東京都港区赤坂四丁目8番18号		売主	アミット・インベストメント有限公司	
最寄り駅からの所要時間	東京メトロ銀座線等「赤坂見附」駅 徒歩約4分		取得年月日	2008年1月31日	
			信託受託者	三井住友信託銀行株式会社	
地積	712.49㎡	延床面積	5,002.36㎡	信託契約期間満了日	2028年1月31日
構造・階数	鉄骨・鉄骨鉄筋コンクリート造陸屋根地下1階付9階建		取得価額	(土地) 7,040百万円 (建物) 1,460百万円 (合計) 8,500百万円	
竣工年月	2003年2月				
代表的テナント	株式会社東急エージェンシー		取得時鑑定評価額	8,500百万円	
PM会社	株式会社東急コミュニティー		所有形態	(土地) 所有権 (建物) 所有権	

< 賃貸借及び損益の状況 >

(単位：千円)

運用期間	期別	第33期	第34期
	始期	自 2019年8月1日	自 2020年2月1日
終期	至 2020年1月31日	至 2020年7月31日	
日数		184日	182日
期末稼働率		100.0%	100.0%
不動産賃貸事業収益		177,548	175,582
賃貸事業収入		167,125	167,125
その他賃貸事業収入		10,422	8,457
賃貸事業費用		56,425	50,700
水道光熱費		8,916	7,037
外注委託費		8,550	8,560
プロパティ・マネジメント報酬		2,649	2,461
修繕費		4,282	760
公租公課		16,005	16,250
損害保険料		186	150
減価償却費等		15,296	14,922
その他賃貸事業費用		538	557
不動産賃貸事業利益		121,122	124,882
減価償却費等控除前利益 (NOI)		136,419	139,805
資本的支出額		732	—
期末算定価額		7,340,000	7,340,000
期末貸借対照表計上額		7,850,189	7,835,842
信託土地		7,063,936	7,063,936
上記信託土地以外の信託不動産等		786,253	771,905

< 物件紹介 >

赤坂見附・永田町エリアに所在する、9階建てのオフィスビル。株式会社東急エージェンシーが本社として入居。

< 特記事項 >

南東側区道において、官民境界と現況利用とに相違がありますが、現状の権利関係及び建物の利用に問題ない旨を港区役所に確認しています。

東急池尻大橋ビル					
物件名	東急池尻大橋ビル		用途	オフィス	
特定資産の種類	信託不動産		地域	東急沿線地域	
所在地	(地番)東京都目黒区東山三丁目1050番ほか (住居表示)東京都目黒区東山三丁目8番1号		売主	KIリアルティ有限会社	
最寄り駅からの所要時間	東急田園都市線「池尻大橋」駅 徒歩約5分		取得年月日	2008年3月28日	
			信託受託者	三井住友信託銀行株式会社	
地積	2,382.67㎡	延床面積	7,619.56㎡	信託契約 期間満了日	2023年2月28日
構造・階数	鉄骨鉄筋コンクリート造陸屋根7階建			取得価額	(土地) 4,406百万円 (建物) 1,074百万円 (合計) 5,480百万円
竣工年月	1989年10月				
代表的テナント	東急バス株式会社		取得時 鑑定評価額	5,500百万円	
PM会社	東急株式会社		所有形態	(土地) 所有権 (建物) 所有権	

< 賃貸借及び損益の状況 >

(単位：千円)

運用期間	期別	第33期	第34期
	始期	自 2019年8月1日	自 2020年2月1日
終期	至 2020年1月31日	至 2020年7月31日	
日数		184日	182日
期末稼働率		100.0%	100.0%
不動産賃貸事業収益		196,143	198,232
賃貸事業収入		184,881	189,290
その他賃貸事業収入		11,262	8,941
賃貸事業費用		79,797	75,684
水道光熱費		9,440	7,519
外注委託費		12,247	12,001
プロパティ・マネジメント報酬		4,258	4,150
修繕費		3,846	1,233
公租公課		12,609	13,075
損害保険料		229	193
減価償却費等		36,068	36,420
その他賃貸事業費用		1,096	1,090
不動産賃貸事業利益		116,345	122,548
減価償却費等控除前利益 (NOI)		152,414	158,968
資本的支出額		10,341	9,121
期末算定価額		6,390,000	6,390,000
期末貸借対照表計上額		5,600,229	5,572,931
信託土地		4,419,276	4,419,276
上記信託土地以外の信託不動産等		1,180,953	1,153,655

< 物件紹介 >

渋谷エリアの受け皿として安定的な需要が見込まれる7階建てのオフィスビル。

< 特記事項 >

なし

麴町スクエア				
物件名	麴町スクエア		用途	オフィス
特定資産の種類	信託不動産		地域	東京都心5区地域
所在地	(地番)東京都千代田区二番町3番9、3番3 (住居表示)未実施		売主	ベルデ・インベストメント有限会社
最寄り駅からの所要時間	東京メトロ有楽町線「麴町」駅 徒歩約1分		取得年月日	2010年3月19日
			信託受託者	三井住友信託銀行株式会社
地積	1,269.24㎡	延床面積	6,803.47㎡	
構造・階数	鉄骨・鉄筋コンクリート造陸屋根地下1階付7階建		信託契約期間満了日	2030年3月18日
竣工年月	2003年1月		取得価額	(土地) 6,872百万円 (建物) 2,158百万円 (合計) 9,030百万円
代表的テナント	株式会社ビジネス・ブレイクスルー		取得時鑑定評価額	9,100百万円
PM会社	株式会社東急コミュニティー		所有形態	(土地) 所有権 (建物) 所有権

< 賃貸借及び損益の状況 >

(単位：千円)

運用期間	期別	第33期	第34期
	始期	自 2019年8月1日	自 2020年2月1日
終期	至 2020年1月31日	至 2020年7月31日	
日数		184日	182日
期末稼働率		100.0%	100.0%
不動産賃貸事業収益		225,254	225,784
賃貸事業収入		212,648	214,965
その他賃貸事業収入		12,606	10,819
賃貸事業費用		75,608	119,549
水道光熱費		11,974	10,059
外注委託費		11,126	10,609
プロパティ・マネジメント報酬		5,015	7,132
修繕費		6,833	50,088
公租公課		14,289	14,317
損害保険料		387	333
減価償却費等		24,940	25,564
その他賃貸事業費用		1,041	1,444
不動産賃貸事業利益		149,645	106,235
減価償却費等控除前利益 (NOI)		174,586	131,800
資本的支出額		257	7,025
期末算定価額		9,940,000	10,100,000
期末貸借対照表計上額		8,157,807	8,139,267
信託土地		6,887,861	6,887,861
上記信託土地以外の信託不動産等		1,269,945	1,251,405

< 物件紹介 >

アカデミックなエリアイメージ、都心部との近接性、閑静な環境等を求めるテナントの需要が見込まれるオフィスビル。

< 特記事項 >

1. 北側区道において、官民境界と現況利用とに相違がありますが、現状の権利関係及び建物の利用に問題ない旨を千代田区役所に確認しています。
2. 信託土地の北側に接面している道路については、本書の日付現在の境界線から信託土地側に向けて拡幅される旨の都市計画決定が1946年になされており、当該部分(約15㎡)には都市計画法に基づく建築制限があるものの、信託建物はセットバック済です(なお、事業決定の具体的時期等については、本書の日付現在未定です。)

TOKYU REIT新宿ビル					
物件名	TOKYU REIT新宿ビル		用途	オフィス	
特定資産の種類	不動産		地域	東京都心5区地域	
所在地	(地番)東京都新宿区新宿四丁目2番3ほか (住居表示)東京都新宿区新宿四丁目3番25号		売主	オリックス不動産投資法人	
最寄り駅からの所要時間	東京メトロ丸ノ内線等「新宿三丁目」駅 徒歩約1分		取得年月日	2010年3月26日	
	JR山手線等「新宿」駅 徒歩約4分		信託受託者	—	
地積	1,113.87㎡	延床面積	8,720.09㎡	信託契約期間満了日	—
	構造・階数			取得価額	(土地) 7,425百万円 (建物) 1,575百万円 (合計) 9,000百万円
竣工年月	2003年5月			取得時鑑定評価額	9,790百万円
代表的テナント	大同生命保険株式会社			所有形態	(土地) 所有権 (建物) 所有権
PM会社	東急株式会社				

< 賃貸借及び損益の状況 >

(単位：千円)

運用期間	期別	第33期	第34期
	始期	自 2019年8月1日	自 2020年2月1日
	終期	至 2020年1月31日	至 2020年7月31日
	日数	184日	182日
期末稼働率	100.0%	100.0%	
不動産賃貸事業収益	賃貸事業収入	292,878	291,084
	その他賃貸事業収入	275,090	277,767
		17,788	13,317
賃貸事業費用		90,382	78,811
	水道光熱費	15,155	11,651
	外注委託費	12,783	10,700
	プロパティ・マネジメント報酬	7,210	7,125
	修繕費	7,381	1,690
	公租公課	24,399	24,391
	損害保険料	290	241
	減価償却費等	22,028	22,729
	その他賃貸事業費用	1,133	283
不動産賃貸事業利益	202,496	212,272	
減価償却費等控除前利益 (NOI)	224,525	235,002	
資本的支出額	25,336	—	
期末算定価額	13,600,000	13,600,000	
期末貸借対照表計上額	土地	8,748,548	8,726,169
	上記土地以外の不動産等	7,708,328	7,708,328
		1,040,220	1,017,841

< 物件紹介 >

エリアの商業繁華性を背景に、IT・サービス関連企業などの需要が見込まれるオフィスビル。

< 特記事項 >

本土地の一部について、東京メトロ副都心線の出入り口設置のため、地上権者を東京地下鉄株式会社、目的を地下鉄道駅出入口等敷設、存続期間を地下鉄道構築物存続中とする区分地上権が設定されています。当該地上権の地代は発生しません。

秋葉原三和東洋ビル				
物件名	秋葉原三和東洋ビル		用途	オフィス
特定資産の種類	信託不動産		地域	東京都心5区地域
所在地	(地番)東京都千代田区外神田三丁目50番5ほか (住居表示)東京都千代田区外神田三丁目16番8号		売主	合同会社アソーク
最寄り駅からの所要時間	東京メトロ銀座線「末広町」駅 徒歩約1分		取得年月日	2010年10月29日
			信託受託者	三菱UFJ信託銀行株式会社
地積	795.33㎡	延床面積	5,704.69㎡	
構造・階数	鉄骨鉄筋コンクリート造陸屋根地下1階付8階建		信託契約期間満了日	2030年10月31日
竣工年月	1985年9月		取得価額	(土地) 3,900百万円 (建物) 700百万円 (合計) 4,600百万円
代表的テナント	株式会社三菱UFJ銀行		取得時鑑定評価額	4,820百万円
PM会社	株式会社東急コミュニティー		所有形態	(土地) 所有権 (建物) 区分所有権 (注)

(注) 一棟の建物のすべての区分所有権が信託されています。

< 賃貸借及び損益の状況 >

(単位：千円)

運用期間	期別	第33期	第34期
	始期	自 2019年8月1日	自 2020年2月1日
終期	至 2020年1月31日	至 2020年7月31日	
日数		184日	182日
期末稼働率		87.7%	100.0%
不動産賃貸事業収益	賃貸事業収入	172,923	174,167
	その他賃貸事業収入	165,853	169,091
		7,069	5,075
賃貸事業費用		55,355	64,100
	水道光熱費	6,271	4,788
	外注委託費	5,290	4,907
	プロパティ・マネジメント報酬	3,767	3,937
	修繕費	2,439	9,220
	公租公課	21,428	21,494
	損害保険料	300	259
	減価償却費等	14,352	14,527
	その他賃貸事業費用	1,506	4,965
不動産賃貸事業利益		117,567	110,067
減価償却費等控除前利益 (NOI)		131,920	124,594
資本的支出額		3,243	4,974
期末算定価額		6,430,000	6,400,000
期末貸借対照表計上額		4,503,061	4,493,508
	信託土地	3,992,024	3,992,024
	上記信託土地以外の信託不動産等	511,037	501,484

< 物件紹介 >

中央通りと蔵前橋通りの交差点角地に立地。末広町駅直結の交通便利性に優れたオフィスビル。

< 特記事項 >

信託土地の北側及び東側に接面している道路については、本書の日付現在の境界線から信託土地側に向けて拡幅される旨の都市計画決定がなされており、当該部分(約12㎡)には都市計画法に基づく建築制限があるものの、信託建物はセットバック済です(なお、事業決定の具体的時期等については、本書の日付現在未定です。)。なお、本書の日付現在、信託建物は、当該セットバック部分を除いたとしても、適用される建ぺい率及び容積率の範囲内となるように建築されています。

東急銀座二丁目ビル					
物件名	東急銀座二丁目ビル		用途	オフィス	
特定資産の種類	不動産		地域	東京都心5区地域	
所在地	(地番)東京都中央区銀座二丁目215番1 (住居表示)東京都中央区銀座二丁目15番2号		売主	東急株式会社	
最寄り駅からの所要時間	東京メトロ有楽町線「新富町」駅 徒歩約2分 東京メトロ銀座線等「銀座」駅 徒歩約8分		取得年月日	2011年2月15日	
			信託受託者	—	
地積	805.42㎡	延床面積	5,098.61㎡	信託契約 期間満了日	—
構造・階数	鉄骨・鉄筋コンクリート造陸屋根地下1階付8階建		取得価額	(土地) 3,052百万円 (建物) 1,958百万円 (合計) 5,010百万円	
竣工年月	2008年8月		取得時 鑑定評価額	5,020百万円	
代表的 テナント	ネットイヤーグループ株式会社		所有形態	(土地) 所有権 (建物) 所有権	
PM会社	東急株式会社				

< 賃貸借及び損益の状況 >

(単位：千円)

運用期間	期別	第33期	第34期
	始期	自 2019年8月1日	自 2020年2月1日
終期	至 2020年1月31日	至 2020年7月31日	
日数		184日	182日
期末稼働率		100.0%	100.0%
不動産賃貸事業収益		142,103	161,869
賃貸事業収入		130,765	153,316
その他賃貸事業収入		11,337	8,553
賃貸事業費用		76,555	64,616
水道光熱費		9,404	6,732
外注委託費		7,509	7,238
プロパティ・マネジメント報酬		2,205	2,325
修繕費		6,732	2,317
公租公課		12,583	12,576
損害保険料		186	153
減価償却費等		33,069	33,091
その他賃貸事業費用		4,863	181
不動産賃貸事業利益		65,547	97,253
減価償却費等控除前利益 (NOI)		98,617	130,344
資本的支出額		—	3,210
期末算定価額		6,010,000	6,020,000
期末貸借対照表計上額		4,452,960	4,423,079
土地		3,084,377	3,084,377
上記土地以外の不動産等		1,368,582	1,338,701

< 物件紹介 >

全国有数の繁華性と高いブランド力を有するエリア。銀座アドレスを好む企業などの需要が見込まれるオフィスビル。

< 特記事項 >

なし

TOKYU REIT渋谷Rビル					
物件名	TOKYU REIT渋谷Rビル		用途	オフィス	
特定資産の種類	不動産		地域	東京都心5区地域・東急沿線地域(渋谷)	
所在地	(地番)東京都渋谷区渋谷三丁目10番2ほか (住居表示)東京都渋谷区渋谷三丁目10番13号		売主	株式会社サンケイビル	
最寄り駅からの所要時間	JR山手線等「渋谷」駅 徒歩約2分		取得年月日	2013年8月16日	
			信託受託者	—	
地積(注1)	1,077.45㎡	延床面積(注2)	7,289.38㎡		
構造・階数	鉄骨鉄筋コンクリート造陸屋根(注3) 地下1階付9階建			信託契約期間満了日	—
				取得価額	(土地) 4,526百万円 (建物) 744百万円 (合計) 5,270百万円
竣工年月	1990年3月				
代表的テナント	リノベる株式会社			取得時鑑定評価額	5,430百万円
PM会社	東急株式会社			所有形態(注4)	(土地) 所有権 (建物) 区分所有権及び 区分所有権の共有

(注1) 本建物の敷地全体の面積(建物の他の区分所有者の所有部分を含みます。本投資法人が取得した土地の面積は819.41㎡です。)
(注2) 一棟の建物の面積であり、他の区分所有者の専有部分等を含みます。本投資法人の単独専有部分の面積は3,882.86㎡であり、その他に他の区分所有者と共有している区分所有部分625.60㎡(持分7,820分の6,119)及び駐車場部分41.18㎡(持分2,000分の1,521)があります。
(注3) 駐車場部分は鉄骨造亜鉛メッキ鋼板葺平家建です。
(注4) 他の区分所有者:法人1社

＜賃貸借及び損益の状況＞ (単位:千円)

運用期間	期別	第33期	第34期
	始期	自 2019年8月1日	自 2020年2月1日
	終期	至 2020年1月31日	至 2020年7月31日
	日数	184日	182日
期末稼働率		100.0%	100.0%
不動産賃貸事業収益		266,712	267,332
賃貸事業収入		244,278	247,449
その他賃貸事業収入		22,434	19,882
賃貸事業費用		101,048	99,028
水道光熱費		11,878	8,544
外注委託費		14,864	14,474
プロパティ・マネジメント報酬		7,253	5,751
修繕費		1,370	1,185
公租公課		19,275	19,330
損害保険料		245	167
減価償却費等		20,264	20,376
その他賃貸事業費用		25,895	29,197
不動産賃貸事業利益		165,664	168,304
減価償却費等控除前利益(NOI)		185,929	188,681
資本的支出額		1,527	13,154
期末算定価額		9,550,000	9,680,000
期末貸借対照表計上額		5,357,610	5,350,135
土地		4,665,069	4,665,069
上記土地以外の不動産等		692,541	685,065

＜物件紹介＞

明治通り沿いで希少性の高い大型オフィスビル。駅周辺整備に伴い、更なるアクセス向上が見込まれる。

＜特記事項＞

1. 本建物は区分所有建物ですが、本投資法人と他の区分所有者は、数筆に分かれた敷地について、敷地利用権をそれぞれ単独で有しています(いわゆる分有)。ただし、区分所有規約において、その有する専有部分とその敷地利用権とを分離して処分することができないものとされています。
2. 本建物の敷地について、前所有者と他の区分所有者がそれぞれの土地を、それぞれの専有部分及び共有部分の持分を所有する範囲内において互いに無償で使用することができる旨が区分所有規約において定められています。
3. 本投資法人は、本建物の他の区分所有者の専有部分の一部及び当該区分所有者と共有している専有部分を賃借し(それに伴い、本投資法人は敷金を差し入れています。)、本建物と一体として、各テナントへ賃貸(他の区分所有者の専有部分等については転貸)しています。
4. 本物件の区分所有者は、各々の区分所有権について譲渡しようとするときは、相互に優先して譲渡を申し出る旨が区分所有規約において定められています。

東急虎ノ門ビル					
物件名	東急虎ノ門ビル		用途	オフィス	
特定資産の種類	不動産		地域	東京都心5区地域	
所在地	(地番)東京都港区虎ノ門一丁目216番2ほか (住居表示)東京都港区虎ノ門一丁目21番19号ほか		売主	①東急株式会社 ②日総ビルディング株式会社	
最寄り駅からの所要時間	東京メトロ日比谷線「虎ノ門ヒルズ」駅 徒歩約1分、東京メトロ銀座線「虎ノ門」駅 徒歩約3分		取得年月日	①2013年8月16日 ②2015年1月9日(注)	
			信託受託者	—	
地積	2,016.83㎡	延床面積	11,983.09㎡		
構造・階数	鉄骨造陸屋根10階建			信託契約期間満了日	—
竣工年月	2010年4月			取得価額	(土地)13,525百万円 (建物)3,325百万円 (合計)16,850百万円
代表的テナント	バンダーサービス株式会社			取得時鑑定評価額	①15,100百万円 ②1,340百万円
PM会社	東急株式会社			所有形態	(土地)所有権 (建物)所有権

(注) 2015年1月9日に隣接土地(251.91㎡)を取得しています。なお、2021年2月から2022年6月にかけて追加取得土地における増築工事及び既存建物の改修工事を行う予定です。

< 賃貸借及び損益の状況 >

(単位：千円)

運用期間	期別	第33期	第34期
	始期	自 2019年8月1日	自 2020年2月1日
	終期	至 2020年1月31日	至 2020年7月31日
	日数	184日	182日
期末稼働率	98.3%	98.3%	
不動産賃貸事業収益	賃貸事業収入	468,046	491,961
	その他賃貸事業収入	421,962	472,203
		46,083	19,758
賃貸事業費用	173,496	181,369	
	水道光熱費	19,208	16,428
	外注委託費	19,039	19,041
	プロパティ・マネジメント報酬	10,339	10,973
	修繕費	8,986	8,347
	公租公課	44,607	47,501
	損害保険料	659	599
	減価償却費等	70,321	69,934
	その他賃貸事業費用	335	8,541
不動産賃貸事業利益	294,549	310,592	
減価償却費等控除前利益(NOI)	364,871	380,527	
資本的支出額	—	—	
期末算定価額	21,000,000	21,900,000	
期末貸借対照表計上額	16,172,057	16,102,246	
	土地	13,642,252	13,642,252
	上記土地以外の不動産等	2,529,804	2,459,993

< 物件紹介 >

虎ノ門新駅の設置や周辺の大規模開発が予定され、更なる発展が期待されるエリアに所在するオフィスビル。

< 特記事項 >

1. 本土地の西側に接面している道路については、本物件の取得日時点の境界線から本土地区側に向けて拡幅される旨の都市計画決定が1946年になされており、当該部分(約51.76㎡)には都市計画法(昭和43年法律第100号。その後の改正を含みます。)に基づく建築制限があります。本建物は事業決定に対応可能な形態で建築されています(なお、事業決定の具体的時期等については、本書の日付現在未定です。)
2. 本投資法人は、隣接土地の取得に当たり、土壌汚染リスク評価を第三者専門家である株式会社イー・アール・エスに委託しており、同社から隣接土地に土壌汚染が存在する可能性は否定できない旨の報告を受けています。なお、隣接土地における工事実施の過程で、汚染された土壌が検出された場合、汚染された土壌を適切に処分するための処分費用が別途4百万円程度発生し、本投資法人がこれを負担することとなります。

TOKYU REIT第2新宿ビル					
物件名	TOKYU REIT第2新宿ビル		用途	オフィス	
特定資産の種類	不動産		地域	東京都心5区地域	
所在地	(地番)東京都新宿区新宿四丁目3番4 (住居表示)東京都新宿区新宿四丁目3番23号		売主	個人複数名	
最寄り駅からの所要時間	東京メトロ丸ノ内線等「新宿三丁目」駅 徒歩約1分		取得年月日	2015年10月30日	
	JR山手線等「新宿」駅 徒歩約4分		信託受託者	—	
地積	270.05㎡	延床面積	2,006.13㎡	信託契約期間満了日	—
構造・階数	鉄骨造陸屋根10階建			取得価額 (土地) 2,373百万円 (建物) 377百万円 (合計) 2,750百万円	
竣工年月	1991年12月				
代表的テナント	株式会社リログループ		取得時鑑定評価額(注)	2,650百万円	
PM会社	東急株式会社		所有形態	(土地) 所有権 (建物) 所有権	

(注) 取得時鑑定評価額は、取得価額を下回りますが、隣接するTOKYU REIT新宿ビルとの将来的な一体開発等を前提とした調査価格（大和不動産鑑定株式会社が作成した調査報告書における調査価格（将来における隣接地との一体利用を前提とした場合の2015年8月31日付時点における投資採算価格）をいいます。）は、取得価額と同額の2,750百万円です。

< 賃貸借及び損益の状況 >

(単位：千円)

運用期間	期別	第33期	第34期
開始	始期	自 2019年8月1日	自 2020年2月1日
	終期	至 2020年1月31日	至 2020年7月31日
日数		184日	182日
期末稼働率		100.0%	100.0%
不動産賃貸事業収益	賃貸事業収入	73,247	75,052
	その他賃貸事業収入	4,125	3,640
	賃貸事業費用	92,760	39,087
水道光熱費	水道光熱費	4,294	4,343
	外注委託費	3,660	3,499
	プロパティ・マネジメント報酬	3,447	3,367
	修繕費	60,875	6,683
	公租公課	6,997	7,115
	損害保険料	100	77
	減価償却費等	13,342	13,443
	その他賃貸事業費用	41	557
不動産賃貸事業利益		△19,512	35,964
減価償却費等控除前利益 (NOI)		△6,170	49,408
資本的支出額		1,770	1,122
期末算定価額		3,310,000	3,310,000
期末貸借対照表計上額	土地	2,468,530	2,468,530
	上記土地以外の不動産等	361,743	349,422

< 物件紹介 >

明治通りと甲州街道の交差点角地に立地。
TOKYU REIT新宿ビルに隣接するオフィスビル。

< 特記事項 >

なし

東急番町ビル					
物件名	東急番町ビル		用途	オフィス	
特定資産の種類	信託不動産		地域	東京都心5区地域	
所在地	(地番)東京都千代田区四番町6番2ほか (住居表示)未実施		売主	東急株式会社	
最寄り駅からの所要時間	JR中央線等「市ヶ谷」駅 徒歩約3分		取得年月日	①2016年3月24日(注3) ②2019年3月28日(注4)	
			信託受託者	三井住友信託銀行株式会社	
地積(注1)	2,754.18㎡	延床面積(注2)	15,834.55㎡	信託契約 期間満了日	2029年3月31日
構造・階数	鉄骨造陸屋根11階建			取得価額	(土地) 10,707百万円 (建物) 3,073百万円 (合計) 13,780百万円
竣工年月	2011年9月				
代表的テナント	株式会社デジタルホールディングス			取得時鑑定評価額	①12,800百万円 ②1,040百万円
PM会社	東急株式会社			所有形態	(土地) 所有権(信託受益権の 準共有持分割合 52.6%) (建物) 区分所有権(区分所有 権割合95.1%を信託財 産とする信託受益権の 準共有持分割合 52.6%)

(注1) 本建物の敷地全体の面積(建物の他の区分所有権者が賃借している土地を含みます。信託不動産に係る面積は2,573.80㎡です。)

(注2) 一棟の建物の面積であり、他の区分所有権者の専有部分等を含みます。信託不動産に係る区分所有区画の専有面積は11,431.09㎡です。

(注3) 2016年3月24日に信託受益権の準共有持分の49%を取得しています。

(注4) 2019年3月28日に信託受益権の準共有持分の3.6%を追加取得しています。

< 貸借及び損益の状況 >

(単位：千円)

運用期間	期別	第33期	第34期
	始期	自 2019年8月1日	自 2020年2月1日
	終期	至 2020年1月31日	至 2020年7月31日
	日数	184日	182日
期末稼働率	90.1%	100.0%	
不動産賃貸事業収益		311,436	299,390
	賃貸事業収入	293,266	285,313
	その他賃貸事業収入	18,169	14,077
賃貸事業費用		131,872	130,387
	水道光熱費	14,342	10,232
	外注委託費	9,591	9,384
	プロパティ・マネジメント報酬	9,670	10,276
	修繕費	1,600	4,141
	公租公課	23,963	25,691
	損害保険料	347	254
	減価償却費等	71,805	69,253
	その他賃貸事業費用	552	1,153
不動産賃貸事業利益		179,563	169,002
減価償却費等控除前利益 (NOI)		251,368	238,256
資本的支出額		—	21,011
期末算定価額		15,400,000	15,800,000
期末貸借対照表計上額		13,013,863	12,963,940
	土地	10,496,989	10,496,989
	上記土地以外の不動産等	2,516,873	2,466,950

< 物件紹介 >

市ヶ谷・四ツ谷エリアに所在する、高い視認性とオフィススペックを合わせ持つ大型オフィスビル。

< 特記事項 >

1. 本建物は区分所有建物であり、区分所有建物の登記の所在欄に登録されている土地は信託受託者が所有していますが、これらの土地と併せて信託建物の開発時に敷地として扱われた土地（以下「一体土地」といいます。）は個人が所有しています。その上で、かかる個人と、建物の他の区分所有者との間には、一体土地に関する土地賃貸借契約が締結されています。なお、一体土地については、抵当権が設定されています。
2. 本土地の一部について、地上権者を東京地下鉄株式会社、目的を地下鉄道敷設、存続期間を地下鉄道構造物存続中とする区分地上権が設定されています。当該地上権の地代は発生しません。
3. 本物件の所有者間には本物件の管理運営に関する協定が締結されており、各々の区分所有権について譲渡する場合、他の所有者の承諾を要するとする合意等がなされています。
4. 区分所有建物を信託財産とする信託受益権の準共有持分の取得に伴い、準共有者である東急(株)（準共有持分割合47.4%）との間で、2016年2月26日付で信託受益権準共有者間協定書を締結しており、2019年3月8日付で信託受益権の準共有持分割合3.6%の追加取得に伴う覚書を締結しています。信託受益権準共有者間協定書（その後の変更を含みます。）では、①信託受益権の分割を請求しない旨、②信託受益権準共有持分の全部又は一部を第三者へ譲渡する場合には、他の準共有者との優先交渉手続を経なければならない旨、③準共有持分を譲渡する場合には、譲受人に当該協定書上の地位を承継させる旨、④信託契約に基づき受益者が受託者に対して有する指図権については、本件受益権につき最大の持分（準共有持分を含みます。）を有する受益者が有するものとし、他の受益者は、指図権を有しないものとする旨、⑤受益者として決定すべき事項のうち一部については全受益者の同意を要するものあるいは事前協議を要するものとする等が定められています。

TOKYU REIT恵比寿ビル				
物件名	TOKYU REIT恵比寿ビル		用途	オフィス
特定資産の種類	信託不動産		地域	東京都心5区地域・東急沿線地域(渋谷)
所在地	(地番)東京都渋谷区東三丁目2番11 (住居表示)東京都渋谷区東三丁目25番11号		売主(注)	国内特定目的会社
最寄り駅からの所要時間	JR山手線、東京メトロ日比谷線「恵比寿」駅 徒歩約3分		取得年月日	2018年8月1日
			信託受託者	三菱UFJ信託銀行株式会社
地積	478.40㎡	延床面積	2,603.30㎡	
構造・階数	鉄骨、鉄骨鉄筋コンクリート造陸屋根地下1階付7階建		信託契約期間満了日	2028年7月31日
竣工年月	1992年4月		取得価額	(土地) 4,230百万円 (建物) 270百万円 (合計) 4,500百万円
代表的テナント	京セラコミュニケーションシステム株式会社		取得時鑑定評価額	4,700百万円
PM会社	東急株式会社		所有形態	(土地) 所有権 (建物) 所有権

(注) 名称等の開示については、取得先である国内特定目的会社の同意が得られていないため非開示としています。

< 賃貸借及び損益の状況 >

(単位：千円)

運用期間	期別	第33期	第34期
	始期	自 2019年8月1日	自 2020年2月1日
終期	至 2020年1月31日	至 2020年7月31日	
日数	184日	182日	
期末稼働率	100.0%	100.0%	
不動産賃貸事業収益	101,735	103,640	
賃貸事業収入	94,799	97,403	
その他賃貸事業収入	6,935	6,237	
賃貸事業費用	21,795	24,746	
水道光熱費	4,132	3,473	
外注委託費	3,256	3,335	
プロパティ・マネジメント報酬	2,159	2,592	
修繕費	943	1,126	
公租公課	5,214	5,422	
損害保険料	132	84	
減価償却費等	5,175	5,456	
その他賃貸事業費用	781	3,255	
不動産賃貸事業利益	79,940	78,894	
減価償却費等控除前利益 (NOI)	85,116	84,350	
資本的支出額	945	21,217	
期末算定価額	5,010,000	5,060,000	
期末貸借対照表計上額	4,573,214	4,588,975	
土地	4,305,561	4,305,561	
上記土地以外の不動産等	267,653	283,413	

< 物件紹介 >

恵比寿駅至近に所在し、周辺に飲食店等が集積する利便性の高いオフィスビル。

< 特記事項 >

なし

渋谷道玄坂スカイビル					
物件名	渋谷道玄坂スカイビル		用途	オフィス	
特定資産の種類	信託不動産		地域	東京都心5区地域・東急沿線地域(渋谷)	
所在地	(地番)東京都渋谷区円山町22番1ほか (住居表示)東京都渋谷区円山町28番1号		売主	東急株式会社	
最寄り駅からの所要時間	京王井の頭線「渋谷」駅 徒歩約5分		取得年月日	2019年3月28日	
	京王井の頭線「神泉」駅 徒歩約3分		信託受託者	三井住友信託銀行株式会社	
地積(注)	721.34㎡	延床面積	5,644.91㎡	信託契約期間満了日	2029年3月31日
構造・階数	鉄骨鉄筋コンクリート造陸屋根地下1階付11階建			取得価額	(土地) 7,460百万円 (建物) 640百万円 (合計) 8,100百万円
竣工年月	1988年3月				取得時鑑定評価額
代表的テナント	LeapMind株式会社			所有形態	(土地) 所有権 (建物) 所有権
PM会社	東急株式会社				

(注) 私道負担部分(約24.31㎡)を含みます。

< 賃貸借及び損益の状況 >

(単位：千円)

運用期間	期別	第33期	第34期
	始期	自 2019年8月1日	自 2020年2月1日
	終期	至 2020年1月31日	至 2020年7月31日
	日数	184日	182日
期末稼働率	100.0%	100.0%	
不動産賃貸事業収益	217,846	227,699	
賃貸事業収入	205,191	216,511	
その他賃貸事業収入	12,655	11,187	
賃貸事業費用	59,511	55,996	
水道光熱費	11,396	9,692	
外注委託費	10,926	8,686	
プロパティ・マネジメント報酬	5,613	4,870	
修繕費	10,390	1,893	
公租公課	0	14,321	
損害保険料	367	220	
減価償却費等	10,701	11,222	
その他賃貸事業費用	10,113	5,088	
不動産賃貸事業利益	158,335	171,702	
減価償却費等控除前利益(NOI)	169,037	182,925	
資本的支出額	21,696	1,588	
期末算定価額	8,660,000	8,660,000	
期末貸借対照表計上額	5,763,528	5,753,893	
土地	5,254,996	5,254,996	
上記土地以外の不動産等	508,531	498,896	

< 物件紹介 >

玉川通り(国道246号線)と道玄坂の交差点に位置する視認性の高いオフィスビル。近隣では渋谷駅周辺再開発事業が進行中。

< 特記事項 >

なし

メゾンピオニー都立大学					
物件名	メゾンピオニー都立大学		用途	住宅	
特定資産の種類	不動産		地域	東急沿線地域	
所在地	(地番)東京都目黒区中根一丁目8番1、8番8 (住居表示)東京都目黒区中根一丁目2番5号		売主(注)	国内事業会社	
最寄り駅からの所要時間	東急東横線「都立大学」駅 徒歩約1分		取得年月日	2017年11月15日	
			信託受託者	—	
地積	245.61㎡	延床面積	950.36㎡	信託契約 期間満了日	—
構造・階数	鉄筋コンクリート造陸屋根10階建			取得価額	(土地) 890百万円 (建物) 310百万円 (合計) 1,200百万円
竣工年月	2014年8月				
代表的テナント	株式会社トラスパレンテ		取得時鑑定評価額	1,200百万円	
PM会社	東急住宅リース株式会社		所有形態	(土地) 所有権 (建物) 所有権	

(注) 名称等の開示については、取得先である国内事業会社の同意が得られていないため非開示としています。

< 賃貸借及び損益の状況 >

(単位：千円)

運用期間	期別	第33期	第34期
	始期	自 2019年8月1日	自 2020年2月1日
終期	至 2020年1月31日	至 2020年7月31日	
日数		184日	182日
期末稼働率		100.0%	87.3%
不動産賃貸事業収益		26,781	25,893
賃貸事業収入		26,428	25,642
その他賃貸事業収入		353	251
賃貸事業費用		9,734	10,224
水道光熱費		247	234
外注委託費		891	1,201
プロパティ・マネジメント報酬		936	933
修繕費		317	529
公租公課		1,328	1,329
損害保険料		43	27
減価償却費等		5,964	5,964
その他賃貸事業費用		4	4
不動産賃貸事業利益		17,047	15,669
減価償却費等控除前利益 (NOI)		23,011	21,633
資本的支出額		—	—
期末算定価額		1,270,000	1,270,000
期末貸借対照表計上額		1,222,361	1,216,397
土地		925,414	925,414
上記土地以外の不動産等		296,946	290,982

< 物件紹介 >

東急東横線都立大学駅徒歩約1分に立地し、低層階に店舗を配した住宅。

< 特記事項 >

なし

湘南モールフィル（底地）				
物件名	湘南モールフィル（底地）		用途	底地
特定資産の種類	信託不動産		地域	その他
所在地	(地番)神奈川県藤沢市辻堂新町四丁目4300番1 (住居表示)神奈川県藤沢市辻堂新町四丁目1番1号		売主	アルファ・キャピタル有限会社
最寄り駅からの所要時間	JR東海道本線「辻堂」駅 バス約3分又は徒歩約20分		取得年月日	2006年4月28日
			信託受託者	三菱UFJ信託銀行株式会社
地積	44,078.12㎡	延床面積	—	
構造・階数	—		信託契約期間満了日	2025年9月30日
竣工年月	—		取得価額	(土地) 6,810百万円 (建物) — 百万円 (合計) 6,810百万円
代表的テナント	大和情報サービス株式会社		取得時鑑定評価額	6,870百万円
PM会社	—		所有形態	(土地) 所有権 (建物) —

< 賃貸借及び損益の状況 >

(単位：千円)

運用期間	期別	第33期	第34期
	始期	自 2019年8月1日	自 2020年2月1日
	終期	至 2020年1月31日	至 2020年7月31日
	日数	184日	182日
期末稼働率	100.0%	100.0%	
不動産賃貸事業収益	賃貸事業収入	188,026	188,026
	その他賃貸事業収入	—	—
	賃貸事業費用	25,801	25,659
不動産賃貸事業利益	水道光熱費	—	—
	外注委託費	—	—
	プロパティ・マネジメント報酬	—	—
	修繕費	—	—
	公租公課	25,037	25,037
	損害保険料	53	45
	減価償却費等	—	—
	その他賃貸事業費用	711	576
	減価償却費等控除前利益 (NOI)	162,224	162,366
資本的支出額	—	—	
期末算定価額	6,780,000	6,830,000	
期末貸借対照表計上額	信託土地	7,026,112	7,026,112
	上記信託土地以外の信託不動産等	—	—

< 物件紹介 >

藤沢駅と辻堂駅の間に立地する大型商業施設の底地。近隣では2014年に「Fujisawaサステイナブル・スマートタウン」が街びらきを迎えた。

< 特記事項 >

- 2033年までの長期の事業用定期借地契約を大和情報サービス株式会社と締結しています。
- 信託土地には、本物件の開業以前に、鉛蓄電池製造工場等が稼働していたほか、その周辺部にも、過去及び現在にわたり、各種工場が立地してきました。信託土地においては、上記工場の閉鎖に伴い、2001年から2002年にかけて一定の土壌調査及び浄化対策工事が実施されていますが、2005年9月に株式会社イー・アール・エスによりデューディリジェンスを目的として自主的に実施された土壌環境調査の結果、信託土地には鉛、セレン、トリクロロエチレン等による土壌汚染の可能性がある旨の指摘がされたことから、信託土地の一部を対象としてボーリング調査を行ったところ、土壌汚染対策法（平成14年法律第53号。その後の改正を含みます。）（以下「土壌汚染対策法」といいます。）の基準値を若干超える鉛の溶出量が検出されました。セレンについては土壌汚染対策法の基準を満たしており、土壌汚染の可能性は極めて低い旨の報告を最終的に受けています。株式会社イー・アール・エスからは、現行の土地利用においては、ほぼ全体的に建物とアスファルト舗装あるいは植栽土に覆われているため、当該利用状況が継続される限りにおいては健康被害が生じる可能性は少なく、現況の土地利用を続ける限り、土壌汚染関連法令に基づく調査業務が課せられる可能性も低い旨の報告を受けています。
- 信託土地及びその他の開発による道路交通の混雑を緩和するため、藤沢市の要望に基づき、本資産運用会社及び藤沢市は道路拡幅について協議を行っています。信託土地のうち、218.06㎡の部分で藤沢市へ提供する可能性があります。

OKIシステムセンター（底地）				
物件名	OKIシステムセンター（底地）		用途	底地
特定資産の種類	不動産		地域	その他
所在地	(地番)埼玉県蕨市中央一丁目16番20ほか (住居表示)埼玉県蕨市中央一丁目16番8号		売主	沖電気工業株式会社
最寄り駅からの所要時間	JR京浜東北線「蕨」駅 徒歩約4分		取得年月日	2013年3月27日
			信託受託者	—
地積	17,019.18㎡	延床面積	—	
構造・階数	—		信託契約期間満了日	—
竣工年月	—		取得価額	(土地) 4,530百万円 (建物) — 百万円 (合計) 4,530百万円
代表的テナント	沖電気工業株式会社		取得時鑑定評価額	4,830百万円
PM会社	—		所有形態	(土地) 所有権 (建物) —

(注) OKIシステムセンター（底地）は、2020年9月14日に売買契約書を締結し、2020年9月28日に共有持分40%を譲渡しており、また、2021年12月24日に共有持分30%を、2022年2月25日に共有持分30%を譲渡する予定です。

< 賃貸借及び損益の状況 >

(単位：千円)

運用期間	期別	第33期	第34期
	始期	自 2019年8月1日	自 2020年2月1日
終期	至 2020年1月31日	至 2020年7月31日	
日数		184日	182日
期末稼働率		100.0%	100.0%
不動産賃貸事業収益		145,081	145,081
賃貸事業収入		145,081	145,081
その他賃貸事業収入		—	—
賃貸事業費用		15,404	15,403
水道光熱費		—	—
外注委託費		—	—
プロパティ・マネジメント報酬		—	—
修繕費		—	—
公租公課		15,384	15,385
損害保険料		20	17
減価償却費等		—	—
その他賃貸事業費用		—	—
不動産賃貸事業利益		129,677	129,678
減価償却費等控除前利益 (NOI)		129,677	129,678
資本的支出額		—	—
期末算定価額		6,060,000	6,130,000
期末貸借対照表計上額		4,774,279	4,774,279
土地		4,774,279	4,774,279
上記土地以外の不動産等		—	—

< 物件紹介 >

沖電気工業株式会社が入居するOKIシステムセンターの底地。都心へのアクセスが良く、住宅地としても高いポテンシャルを有する。

< 特記事項 >

本物件について、土壌・地下水汚染調査が売主により実施された結果、本物件の土壌の一部から土壌汚染対策法の基準を超えるトリクロロエチレン等の揮発性有機化合物、ふっ素及び鉛などの重金属等が、地下水の一部からトリクロロエチレン等の揮発性有機化合物が、それぞれ検出されています。本投資法人は、本物件の取得に当たり、売主により実施された土壌・地下水汚染調査の第三者専門家による評価業務等を株式会社イー・アール・エスに委託しており、同社から、現状の使用において人体に健康被害を与える恐れが極めて小さく、また、敷地縁部の土壌・地下水汚染に対する敷地外への汚染の拡大防止策が適切に実施される限り、地下水汚染が敷地外へ拡散する可能性も低い旨の報告を受けています。本書の日付現在、かかる拡大防止策は適切に実行されています。

REVE中目黒（底地）				
物件名	REVE中目黒（底地）		用途	底地
特定資産の種類	不動産		地域	東急沿線地域
所在地	(地番)東京都目黒区上目黒一丁目202番1 (住居表示)東京都目黒区上目黒一丁目13番14号		売主（注）	国内合同会社
最寄り駅からの所要時間	東急東横線、東京メトロ日比谷線「中目黒」駅 徒歩約4分		取得年月日	2018年9月27日
			信託受託者	—
地積	497.02㎡	延床面積	—	
構造・階数	—		信託契約 期間満了日	—
竣工年月	—		取得価額	(土地) 1,150百万円 (建物) — 百万円 (合計) 1,150百万円
代表的 テナント	東急株式会社		取得時 鑑定評価額	1,150百万円
PM会社	—		所有形態	(土地) 所有権 (建物) —

(注) 名称等の開示については、取得先である国内合同会社の同意が得られていないため非開示としています。

< 賃貸借及び損益の状況 >

(単位：千円)

運用 期間	期別	第33期	第34期
	始期	自 2019年8月1日	自 2020年2月1日
	終期	至 2020年1月31日	至 2020年7月31日
	日数	184日	182日
期末稼働率	100.0%	100.0%	
不動産賃貸事業収益	21,380	21,400	
	賃貸事業収入	21,380	21,400
	その他賃貸事業収入	—	—
賃貸事業費用	1,569	1,569	
	水道光熱費	—	—
	外注委託費	—	—
	プロパティ・マネ ジメント報酬	—	—
	修繕費	—	—
	公租公課	1,568	1,569
	損害保険料	0	0
	減価償却費等	—	—
	その他賃貸事業費用	—	—
不動産賃貸事業利益	19,811	19,831	
減価償却費等控除前利益 (NOI)	19,811	19,831	
資本的支出額	—	—	
期末算定価額	1,150,000	1,150,000	
期末貸借対照表計上額	1,162,340	1,162,340	
	土地	1,162,340	1,162,340
	上記土地以外の不動産等	—	—

< 物件紹介 >

東急東横線中目黒駅徒歩約4分に立地する、複合物件の底地。

< 特記事項 >

本投資法人と本物件の賃借人である本物件上の建物の所有者の間には、譲渡に係る優先交渉権に関する合意があります。

(参考情報)

2020年3月4日に譲渡したTOKYU REIT赤坂檜町ビルの、第33期及び第34期における賃貸借及び損益の状況は以下のとおりです。

<賃貸借及び損益の状況>

(単位：千円)

運用期間	期別	第33期	第34期
	始期	自 2019年8月1日	自 2020年2月1日
	終期	至 2020年1月31日	至 2020年3月3日
	日数	184日	32日
	期末稼働率	100.0%	—
	不動産賃貸事業収益	92,805	12,498
	賃貸事業収入	76,915	10,658
	その他賃貸事業収入	15,890	1,840
	賃貸事業費用	41,005	6,969
	水道光熱費	12,590	1,532
	外注委託費	5,481	725
	プロパティ・マネジメント報酬	1,773	236
	修繕費	1,473	124
	公租公課	6,414	1,509
	損害保険料	97	58
	減価償却費等	10,481	2,565
	その他賃貸事業費用	2,693	216
	不動産賃貸事業利益	51,799	5,529
	減価償却費等控除前利益 (NOI)	62,281	8,094
	資本的支出額	455	—
	期末算定価額	2,381,700	—
	期末貸借対照表計上額	1,741,157	—
	信託土地	1,504,652	—
	上記信託土地以外の信託不動産等	236,505	—

c. テナントに関する情報

① 投資不動産全体

延べテナントの総数	244	
総賃貸面積の合計 (㎡)	207,535.44	
総賃貸可能面積の合計 (㎡)	208,279.76	
最近5年の稼働率の推移 (%)	2020年7月31日	99.6
	2020年1月31日	99.2
	2019年7月31日	99.5
	2019年1月31日	99.0
	2018年7月31日	99.3
	2018年1月31日	99.7
	2017年7月31日	98.3
	2017年1月31日	97.1
	2016年7月31日	97.0
2016年1月31日	98.9	

② 主要な物件

個別不動産等のうち、当期の不動産賃貸事業収益が不動産賃貸事業収益の合計の10%以上を占める物件（主要な物件）とは、世田谷ビジネススクエア（13.2%）を指します。

世田谷ビジネススクエア		最近5年の稼働率の推移(%)	
テナント数	64	2020年7月31日	99.4
総賃貸面積 (㎡)	24,770.44	2020年1月31日	99.4
総賃貸可能面積 (㎡)	24,920.26	2019年7月31日	99.3
不動産賃貸事業収益	第34期 990百万円	2019年1月31日	96.0
		2018年7月31日	96.2
		2018年1月31日	99.6
		2017年7月31日	95.8
		2017年1月31日	81.8
		2016年7月31日	80.1
		2016年1月31日	94.6

d. 資本的支出の状況

① 資本的支出の予定について

保有不動産等に関し、2020年7月31日現在計画が確定している改修工事等に伴う資本的支出の予定額のうち、主要なものは以下のとおりです。なお、工事予定金額には、会計上の費用に区分経理される部分が含まれています。

今後とも、中長期的な視野から物件の競争力維持及び向上につながる効率的な修繕計画を物件毎に作成し、修繕及び資本的支出を行います。

不動産等の名称	所在地	目的	予定期間	工事予定金額（百万円）		
				総額	当期支払額	既支払総額
世田谷ビジネススクエア	東京都世田谷区	屋上防水改修工事	自 2020年2月 至 2020年11月	106	—	—
世田谷ビジネススクエア	東京都世田谷区	エレベーター改修工事	自 2020年6月 至 2021年1月	81	—	—
東京日産台東ビル	東京都台東区	エレベーター改修工事	自 2020年6月 至 2021年1月	64	—	—
東京日産台東ビル	東京都台東区	住宅リノベーション工事	自 2020年5月 至 2020年8月	46	—	—
赤坂四丁目ビル (東急エージェンシー本社ビル)	東京都港区	空調機更新工事	自 2020年9月 至 2021年1月	39	—	—

② 期中に行った資本的支出について

保有不動産等において当期中に行った資本的支出に該当する主要な工事の概要は以下の通りです。

当期の資本的支出は469百万円であり、費用に区分された修繕費170百万円と併せ、合計639百万円の工事を実施しています。

不動産等の名称	所在地	目的	期間	工事金額 (百万円)
世田谷ビジネススクエア	東京都世田谷区	エレベーター改修工事	自 2019年11月 至 2020年6月	180
世田谷ビジネススクエア	東京都世田谷区	セキュリティー設備改修工事	自 2019年12月 至 2020年3月	33
世田谷ビジネススクエア	東京都世田谷区	屋上防水改修工事	自 2020年2月 至 2020年7月	17
東急番町ビル	東京都千代田区	屋上リニューアル工事	自 2019年12月 至 2020年5月	19
TOKYU REIT恵比寿ビル	東京都渋谷区	受変電設備改修工事	自 2020年5月 至 2020年5月	19
その他				198
合計				469

③ 計算期間末毎に積立てた金銭（修繕積立金）

本投資法人は、物件毎に策定している長期修繕計画に基づき、期中のキャッシュ・フローの中から、中長期的な将来の大規模修繕等の資金支払に充当することを目的とした修繕積立金を、以下の通り積み立てています。

計算期間	第25期 自 2015年 8月1日 至 2016年 1月31日	第26期 自 2016年 2月1日 至 2016年 7月31日	第27期 自 2016年 8月1日 至 2017年 1月31日	第28期 自 2017年 2月1日 至 2017年 7月31日	第29期 自 2017年 8月1日 至 2018年 1月31日
当期首積立金残高 (百万円)	145	139	138	104	129
当期積立額 (百万円)	1,017	832	543	1,023	698
当期積立金取崩額 (百万円)	1,024	833	577	998	718
次期繰越額 (百万円)	139	138	104	129	109

計算期間	第30期 自 2018年 2月1日 至 2018年 7月31日	第31期 自 2018年 8月1日 至 2019年 1月31日	第32期 自 2019年 2月1日 至 2019年 7月31日	第33期 自 2019年 8月1日 至 2020年 1月31日	第34期 自 2020年 2月1日 至 2020年 7月31日
当期首積立金残高 (百万円)	109	235	198	87	63
当期積立額 (百万円)	517	305	656	543	842
当期積立金取崩額 (百万円)	392	342	767	566	807
次期繰越額 (百万円)	235	198	87	63	99

(注) 本投資法人は、信託受益権の売買に伴い従前の所有者が信託財産内において積み立てた積立金を承継しており、当該承継額を当期積立額に含めて記載しています。

e. テナントへの賃貸条件

(イ) 主なテナントの一覧 (2020年7月31日現在)

不動産等における主なテナント及び主なテナント毎の年間賃料と賃貸面積は、次表の通りです。ここで「主なテナント」とは、以下のいずれかの条件に該当するテナントをいいます。

- ① 当該テナントの契約上の賃貸面積が、総賃貸面積の合計の10%以上であること
- ② 当該テナントが利害関係者であること

<主なテナントの賃貸面積及び年間賃料>

番号	名称	業種	物件名	賃貸面積 (㎡)	比率 (%) (注1)	年間賃料 (千円)	月額 賃料 (千円)	比率 (%) (注2)
1	大和情報サービス株式会社	不動産	湘南モールフィル (底地)	44,078.12	21.2	376,009	31,334	2.6
2	東急株式会社	不動産	東急南平台町ビル	7,148.18	3.4	343,791	28,649	2.4
3	東急株式会社	不動産	東急桜丘町ビル	3,878.36	1.9	342,399	28,533	2.4
4	株式会社東急コミュニティー	サービス	世田谷ビジネススクエア	3,857.71	1.9	272,378	22,698	1.9
5	株式会社東急エージェンシー	サービス	赤坂四丁目ビル (東急エージェンシー本社ビル)	3,533.03	1.7	333,446	27,787	2.3
6	東急株式会社	不動産	QFRONT (キューフロント)	(壁面)	—	316,320	26,360	2.2
7	その他 (注3)	—	—	8,589.43	4.1	595,313	49,609	4.1
主なテナントの合計				71,084.83	34.3	2,579,659	214,971	17.9
ポートフォリオ合計				総賃貸面積	207,535.44	100.0	—	—
				総賃料収入	—	—	14,395,989	1,199,665

(注1) 「比率」は、総賃貸面積に対する当該テナントの賃貸面積の比率を記載しています。

(注2) 「比率」は、総賃料収入に対する当該テナントの賃料の比率を記載しています。

(注3) 「その他」は利害関係者のテナントのうち賃貸面積が総賃貸面積の1%未満等のテナントをまとめて記載しています。

<利害関係者の賃貸面積及び年間賃料>

番号	名称	業種	賃貸面積 (㎡)	比率 (%) (注1)	年間賃料 (千円)	比率 (%) (注2)
1	東急株式会社(注3)	不動産	11,839.18	5.7	1,067,675	7.4
2	株式会社東急コミュニティー (注4)	サービス	3,857.71	1.9	274,457	1.9
3	株式会社東急エージェンシー	サービス	3,533.03	1.7	333,446	2.3
4	その他	—	8,589.43	4.1	595,313	4.1
利害関係者の合計			27,819.35	13.4	2,270,893	15.8
ポートフォリオ合計			総賃貸面積	207,535.44	100.0	—
			総賃料収入	—	—	14,395,989

(注1) 「比率」は、総賃貸面積に対する当該テナントの賃貸面積の比率を記載しています。

(注2) 「比率」は、総賃料収入に対する当該テナントの年間賃料の比率を記載しています。

(注3) 東急株式会社の年間賃料には、QFRONT (キューフロント) の壁面賃料等が含まれています。

(注4) 株式会社東急コミュニティーの年間賃料には、世田谷ビジネススクエアの駐車場使用料が含まれています。

(ロ) 主なテナントへの賃貸条件 (2020年7月31日現在)

主なテナントへの賃貸条件は、それぞれ以下の通りです。

番号	1	2
テナント名	大和情報サービス株式会社	東急株式会社
物件名	湘南モルフィル (底地)	東急南平台町ビル
契約期間	自 2015年3月1日 至 2033年3月31日	自 2013年1月1日 至 2021年12月31日
契約更改の方法	更新なし	期間満了の日の6か月前までに本契約を終了させる旨の通知を書面により行わない場合、期間満了後更に10年間延長され、その後も同様とされる。
敷金	313,341千円	157,311千円
定期建物賃貸借の特約の有無	あり (事業用定期借地権)	なし
賃料改定条件	2023年3月20日を初回とし、以降3年毎に全国の総合消費者物価指数の変動比率に基づき賃料改定を行う。	引渡日以降2年毎に以下の通り改定を行う。 賃貸人が依頼する二者の第三者鑑定人 (注) による「各査定賃料の平均値」と「改定前賃料」との中間値 ※倉庫部分及び駐車場部分については賃料改定は行わない。
その他特記事項	原則本契約を解約することはできない。 ただし、賃借人の都合により中途解約しようとする時は、解約の1年前までに書面で申し入れなければならない。この場合、賃借人は残存期間全額の賃料を支払い、また預け入れた敷金全額の返還請求権を放棄するものとする。 賃借人は本契約が終了したときは、本件土地を更地に復して賃貸人に明け渡さなければならない。	なし

(注) 第三者鑑定人は、一般財団法人日本不動産研究所、シービーアールイー株式会社、その他賃貸人及び賃借人が候補者として合意した不動産鑑定業者です。

番号	3	4
テナント名	東急株式会社	株式会社東急コミュニティー
物件名	東急桜丘町ビル	世田谷ビジネススクエア
契約期間	自 2012年 1月 1日 至 2021年12月31日	自 2019年 8月 1日 (注2) 至 2021年 7月31日 (注2)
契約更改の方法	期間満了の日の6か月前までに本契約を終了させる旨の通知を書面により行わない場合、期間満了後更に10年間延長され、その後も同様とされる。	期間満了の6か月前までに更新しない旨の通知を書面により行った場合を除き、期間満了後更に2年間更新され、以後この例による。
敷金	147,643千円	219,080千円
定期建物賃貸借の特約の有無	なし	なし
賃料改定条件	引渡日より3年後、以降2年毎に以下の通り改定を行う。 賃貸人が依頼する二者の第三者鑑定人(注1)による「各査定賃料の平均値」と「改定前賃料」との中間値 ※倉庫部分については賃料改定は行わない。	契約更新毎に、契約更新前の賃料額から、下記の(1)と(2)の差額の25%相当額を減算(但し、下記の(1)が(2)よりも大きい場合)又は加算(但し、下記の(1)が(2)よりも小さい場合)した金額とする。 (1)現行賃料 (2)賃貸人が継続取得しているシービーアールイー株式会社による新規査定賃料
その他特記事項	なし	契約期間はタワー4F・5F・6F・11F東・11F西部分。賃借人は他にタワー7F・ヒルズ4 4F・倉庫・駐車場を賃借している。

(注1) 第三者鑑定人は、一般財団法人日本不動産研究所、シービーアールイー株式会社、その他賃貸人及び賃借人が候補者として合意した不動産鑑定業者です。

(注2) 複数の賃貸借契約のうち、賃貸面積が最も大きい契約の開始日及び終了日を記載しています。

番号	5	6
テナント名	株式会社東急エージェンシー	東急株式会社
物件名	赤坂四丁目ビル (東急エージェンシー本社ビル)	QFRONT (キューフロント)
契約期間	自 2013年 2月 1日 至 2023年 1月31日	自 2002年12月20日 (注) 至 2039年12月31日
契約更改の方法	更新なし	期間満了の日の1年前までに本契約を終了させる旨の通知を書面により行わない場合、期間満了の日の翌日より6年間延長され、その後も同様とされる。
敷金	222,297千円	—
定期建物賃貸借の特約の有無	あり	なし
賃料改定条件	2018年2月1日以降、賃貸人及び賃借人双方より、賃料の改定についての協議申入れをできるものとし、かかる協議より合意した場合に限り、賃料の改定を行うことができる。	賃貸借期間中変更されないものとされる。 ※一部の壁面賃貸借契約では、著しい経済情勢の変動等により、賃料が不相当になったときは、協議のうえ合意した場合に改定できる。
その他特記事項	なし	大型映像装置その他の広告媒体の設置、管理及びこれを用いた宣伝・広告・その他の運営並びに看板の掲出又は宣伝・広告・その他の運営の目的のために使用する。

(注) 複数の壁面賃貸借契約のうち、賃料が最も高い契約の開始日を記載しています。

(ハ) 賃貸面積上位10テナント (2020年7月31日現在)

① 全テナント中の賃貸面積上位10テナント

順位	テナント名	業種	物件名	契約終了日	賃貸面積 (㎡)	比率 (%) (注1)
1	大和情報サービス株式会社	不動産	湘南モールフィル (底地)	2033年3月31日	44,078.12	21.2
2	沖電気工業株式会社	電気機器	OKIシステムセンター (底地) (注5)	2033年3月26日	17,019.19	8.2
3	東急株式会社	不動産	東急南平台町ビル	2021年12月31日	7,148.18	3.4
			東急桜丘町ビル	2021年12月31日	3,878.36	1.9
			REVE中目黒 (底地)	2068年9月26日	497.02	0.2
			世田谷ビジネススクエア (注2)	2022年1月31日	315.62	0.2
4	バンダーサービス株式会社	卸売	東急虎ノ門ビル	2021年7月31日	5,907.30	2.8
5	富士通株式会社	電気機器	TOKYU REIT蒲田ビル	2020年9月30日 (注3)	4,593.33	2.2
6	株式会社蔦屋書店	卸売	QFRONT (キューフロント)	2039年12月14日	4,502.93	2.2
7	株式会社東急コミュニティー	サービス	世田谷ビジネススクエア (注2)	2021年7月31日 (注3)	3,857.61	1.9
8	株式会社デジタルホールディングス	その他金融	東急番町ビル (注4)	2020年12月31日	3,637.02	1.8
9	株式会社かんぼ生命保険	保険	TOKYU REIT虎ノ門ビル	2022年4月30日 (注3)	3,553.89	1.7
10	株式会社東急エージェンシー	サービス	赤坂四丁目ビル (東急エージェンシー本社ビル)	2023年1月31日	3,533.03	1.7
賃貸面積上位10テナントの合計					102,521.60	49.4
総賃貸面積					207,535.44	100.0

(注1) 「比率」は、総賃貸面積に対する当該テナントの賃貸面積の比率を記載しています。

(注2) 世田谷ビジネススクエアのテナントは、共有持分割合55%の賃貸面積を記載しています。

(注3) 複数の賃貸借契約のうち、賃貸面積が最も大きい契約の終了日を記載しています。

(注4) 東急番町ビルのテナントは、区分所有権割合95.1%の信託受益権の準共有持分割合52.6%の賃貸面積を記載しています。

(注5) OKIシステムセンター (底地) は、2020年9月14日に売買契約書を締結し、2020年9月28日に共有持分40%を譲渡しており、また、2021年12月24日に共有持分30%を、2022年2月25日に共有持分30%を譲渡する予定です。

② 全テナント中の長期契約テナント(注1)(アンテナ等月額50万円以下のものは除きます。)との間における当該長期契約の概要

テナント名	物件名	期間	賃料改定期間	賃貸面積(m ²)	月額賃料の合計(千円)	比率(%) (注2)
大和情報サービス株式会社(注3)	湘南モールフィル(底地)	自: 2015年3月1日 至: 2033年3月31日	(注4)	44,078.12	221,809	18.5
沖電気工業株式会社(注3)	OKIシステムセンター(底地) (注17)	自: 2013年3月27日 至: 2033年3月26日	3年毎 (注5)	17,019.19		
株式会社蔦屋書店(注6)	QFRONT(キューフロント)	自: 2019年12月15日 至: 2039年12月14日	3年毎 (注7)	4,502.93		
日産ネットワークホールディングス株式会社(注8)	東京日産台東ビル	自: 2018年10月1日 至: 2028年9月30日	改定なし	2,620.06		
東急株式会社(注9)	REVE中目黒(底地)	自: 2018年9月27日 至: 2068年9月26日	1年毎 (注10)	497.02		
株式会社セブン-イレブン・ジャパン	TOKYU REIT虎ノ門ビル	自: 2018年4月20日 至: 2034年3月31日	(注11)	281.09		
株式会社セブン-イレブン・ジャパン	東急銀座二丁目ビル	自: 2012年9月1日 至: 2028年8月31日	(注12)	191.10		
株式会社SOUL PLANET	レキシントン青山	自: 2019年6月1日 至: 2026年10月31日	(注13)	462.37		
スターバックス コーヒージャパン株式会社	cocoti(ココチ)	自: 2019年7月1日 至: 2027年6月30日	(注14)	301.90		
スターバックス コーヒージャパン株式会社	世田谷ビジネススクエア(注15)	自: 2020年7月1日 至: 2026年6月30日	改定なし	153.76		
株式会社CAICA	レキシントン青山	自: 2020年7月15日 至: 2026年10月31日	改定なし	393.65		
株式会社PINKO JAPAN	レキシントン青山	自: 2016年12月1日 至: 2026年11月30日	改定なし	291.77		
株式会社小肥羊ジャパン	CONZE(コンツェ)恵比寿	自: 2017年7月1日 至: 2027年6月30日	改定なし	287.18		
株式会社実業之日本社	レキシントン青山	自: 2018年11月1日 至: 2026年10月31日	改定なし	237.99		
株式会社木下写場	代官山フォーラム	自: 2018年1月7日 至: 2028年1月6日	改定なし	210.42		
株式会社東急ストア	世田谷ビジネススクエア(注15)	自: 2016年7月1日 至: 2031年6月30日	(注16)	179.86		
株式会社ファミリーマート	渋谷道玄坂スカイビル	自: 2020年6月1日 至: 2030年5月31日	改定なし	166.01		
株式会社ユニマツトキャラバン	cocoti(ココチ)	自: 2019年4月1日 至: 2029年3月31日	改定なし	155.15		
株式会社グルメ柘屋	世田谷ビジネススクエア(注15)	自: 2018年8月16日 至: 2026年7月31日	改定なし	79.70		
		自: 2018年8月1日 至: 2026年7月31日	改定なし	57.02		
株式会社ローソン	TOKYU REIT第2新宿ビル	自: 2018年12月1日 至: 2028年11月30日	改定なし	107.24		
ファーストキッチン株式会社	世田谷ビジネススクエア(注15)	自: 2017年10月1日 至: 2025年9月30日	改定なし	81.52		
株式会社東急グルメフロント	世田谷ビジネススクエア(注15)	自: 2017年2月16日 至: 2027年2月15日	改定なし	73.45		
東急株式会社	QFRONT(キューフロント)	自: 2002年12月20日 至: 2039年12月31日	改定なし	壁面		
東急株式会社	QFRONT(キューフロント)	自: 2020年4月1日 至: 2039年12月31日	改定なし	第三壁面 (屋上)		
総賃料収入					1,199,665	100.0

(注1) 「長期契約テナント」とは、定期建物賃貸借契約であるか否かに拘わらず、2020年8月1日を起点として契約残存期間が5年以上のものをいいます。なお、2020年7月31日時点で契約期間の開始日が到来していない契約については除きます。

(注2) 「比率」は、総賃料収入に対する全長期契約テナントの月額賃料の合計の比率を記載しています。

(注3) 事業用定期借地権設定契約のテナントです。

(注4) 2023年3月20日を初回とし、以降3年毎に全国の総合消費者物価指数の変動比率に基づき賃料改定を行います。

(注5) 3年毎に公租公課の変動額のみ賃料改定を行います。

(注6) 看板及び荷捌き部分等使用料を含みます。

(注7) 2022年12月15日を初回とし、3年毎に改定時の賃料に1.05を乗じた金額へ賃料改定を行います。

(注8) 月額賃料の合計には、駐車場使用料を含みます。

(注9) 一般定期借地権設定契約のテナントです。

- (注10) 1年毎に公租公課の変動額分のみ賃料改定を行います。
- (注11) 2023年4月20日以降、3年毎に賃貸人及び賃借人協議の上、賃料改定が可能です。
- (注12) 2020年9月1日以降、賃貸人及び賃借人協議の上、2年毎に賃料改定が可能です。
- (注13) 賃貸人及び賃借人協議の上、賃料改定が可能です。
- (注14) 2023年6月1日以降、賃貸人及び賃借人協議の上、賃料改定が可能です。
- (注15) 世田谷ビジネススクエアのテナントは、賃貸面積に共有者持分割合である55%を乗じて得た値を記載しています。
- (注16) 2021年7月1日を初回とし、以降3年毎に消費者物価指数（持家の帰属家賃及び生鮮食品を除く総合・東京都区部）の変動比率に基づき改定を行います。
- (注17) OKIシステムセンター（底地）は、2020年9月14日に売買契約書を締結し、2020年9月28日に共有持分40%を譲渡しており、また、2021年12月24日に共有持分30%を、2022年2月25日に共有持分30%を譲渡する予定です。

(3) 【運用実績】

① 【純資産等の推移】

本投資法人の下記計算期間末日における総資産額、純資産総額及び本投資証券1口当たりの純資産額は以下の通りです。なお、総資産額、純資産総額及び本投資証券1口当たりの純資産額について、期中では正確に把握できないため、各月末における推移は記載していません。

年月日	総資産額 (千円)	純資産総額 (千円)	本投資証券1口当たりの純資産額 (円)
第29期計算期間末 (2018年1月31日)	218,101,173 (215,510,533)	113,430,088 (110,839,448)	116,029 (113,379)
第30期計算期間末 (2018年7月31日)	219,396,945 (216,719,298)	113,517,623 (110,839,977)	116,118 (113,379)
第31期計算期間末 (2019年1月31日)	219,958,316 (216,928,734)	113,869,071 (110,839,489)	116,478 (113,379)
第32期計算期間末 (2019年7月31日)	218,587,380 (215,729,856)	113,697,036 (110,839,511)	116,302 (113,379)
第33期計算期間末 (2020年1月31日)	219,504,731 (216,280,606)	114,420,195 (111,196,070)	117,041 (113,743)
第34期計算期間末 (2020年7月31日)	220,068,308 (216,596,850)	115,051,869 (111,580,411)	117,688 (114,137)

(注) 括弧内の数値は、分配落ち後の金額です。

本投資証券は、東京証券取引所に上場されており、同取引所における本投資証券の取引価格及び売買高の推移は以下の通りです。

最近5年間の事業年度別最高・最低投資口価格	期	第25期	第26期	第27期	第28期	第29期
	決算年月	2016年1月	2016年7月	2017年1月	2017年7月	2018年1月
	最高	156,300円	167,300円	148,100円	142,500円	145,900円
	最低	130,700円	139,500円	134,300円	129,300円	131,600円
	期	第30期	第31期	第32期	第33期	第34期
	決算年月	2018年7月	2019年1月	2019年7月	2020年1月	2020年7月
	最高	156,900円	168,400円	202,000円	213,900円	211,600円
	最低	134,000円	151,600円	161,500円	194,500円	91,200円

価格及び本投資証券売買高最近1年間の月別最高・最低投資口価格	月別	2019年9月	2019年10月	2019年11月	2019年12月	2020年1月	2020年2月
	最高	207,100円	212,100円	209,600円	209,300円	213,900円	211,600円
	最低	201,300円	204,100円	194,500円	197,300円	203,600円	193,400円
	売買高	56,990口	69,773口	69,062口	51,375口	52,330口	42,579口
	月別	2020年3月	2020年4月	2020年5月	2020年6月	2020年7月	2020年8月
	最高	196,200円	147,400円	154,700円	164,100円	150,200円	143,600円
	最低	91,200円	115,400円	133,700円	144,700円	130,700円	128,600円
	売買高	191,154口	100,731口	71,771口	79,809口	76,304口	60,959口

(注) 最高・最低投資口価格は、東京証券取引所不動産投資信託証券市場の取引値(終値)によります。

②【分配の推移】

計算期間	分配総額（百万円）	1口当たり分配金 （円）
第29期 （自 2017年8月1日 至 2018年1月31日）	2,590	2,650
第30期 （自 2018年2月1日 至 2018年7月31日）	2,677	2,739
第31期 （自 2018年8月1日 至 2019年1月31日）	3,029	3,099
第32期 （自 2019年2月1日 至 2019年7月31日）	2,857	2,923
第33期 （自 2019年8月1日 至 2020年1月31日）	3,224	3,298
第34期 （自 2020年2月1日 至 2020年7月31日）	3,471	3,551

③【自己資本利益率（収益率）の推移】

計算期間	自己資本利益率	（年換算値）
第29期 （自 2017年8月1日 至 2018年1月31日）	2.2%	（4.4%）
第30期 （自 2018年2月1日 至 2018年7月31日）	2.4%	（4.8%）
第31期 （自 2018年8月1日 至 2019年1月31日）	2.7%	（5.3%）
第32期 （自 2019年2月1日 至 2019年7月31日）	2.5%	（5.1%）
第33期 （自 2019年8月1日 至 2020年1月31日）	3.1%	（6.2%）
第34期 （自 2020年2月1日 至 2020年7月31日）	3.4%	（6.7%）

（注）自己資本利益率＝当期純利益／{（期首純資産額＋期末純資産額）÷2}

第二部【投資法人の詳細情報】

第1【投資法人の追加情報】

1【投資法人の沿革】

2003年6月18日	設立企画人（東急リアル・エステート・インベストメント・マネジメント株式会社）による投信法第69条第1項に基づく本投資法人の設立に係る届出
2003年6月20日	投信法第166条に基づく本投資法人の設立の登記、本投資法人の成立
2003年6月23日	投信法第188条に基づく本投資法人の登録の申請
2003年7月18日	内閣総理大臣による投信法第187条に基づく本投資法人の登録の実施（登録番号 関東財務局長 第22号）
2003年9月10日	日本国内における公募及び欧州を中心とする海外市場における海外募集による新投資口発行 東京証券取引所に上場 資産運用の開始
2004年8月3日	日本国内における公募による新投資口発行
2004年8月25日	第三者割当による新投資口発行
2005年8月1日	日本国内における公募による新投資口発行
2005年8月26日	第三者割当による新投資口発行
2013年8月12日	日本国内における公募による新投資口発行
2013年9月10日	第三者割当による新投資口発行
2014年2月1日	投資口分割（投資口1口を5口に分割）

2 【役員 の 状 況】

(本書の日付現在)

役職名	氏名	主要略歴		所有 投資口数 (口) (注3)
執行役員	柏崎 和義 (注1)	1985年4月 1986年4月 1998年3月 1999年7月 1999年10月 2000年1月 2003年4月 2005年4月 2006年6月 2007年4月 2008年4月 2009年4月 2009年6月 2010年6月 2014年4月 2014年4月 2015年3月 2015年5月 2015年5月	東京急行電鉄株式会社(注2) 入社 交通事業部 鉄道部 同 財務部 同 グループ事業室 関連一部 同 グループ事業室 関連二部 同 財務部 同 財務部 課長 同 財務戦略推進本部 主幹 同 財務戦略室 主計部 主幹 同 財務戦略室 グループ経営企画部 主幹 同 財務戦略室 グループ戦略推進部 課長 同 財務戦略室 グループ戦略推進部 統括部長 株式会社東急エージェンシー 出向 執行役員 コーポレート本部長 同 取締役 執行役員 コーポレート本部長 株式会社東急エージェンシービジネスサービス 代表取締役社長 東京急行電鉄株式会社(注2) 都市開発事業本部 ビル事業部 事業計画部 統括部長 東急リアル・エステート・インベストメント・マネジメント株式会社 監査役(非常勤) 同 出向 代表取締役 執行役員副社長(資産開発・資産運用担当) 東急リアル・エステート投資法人 執行役員(現在に至る) 東急リアル・エステート・インベストメント・マネジメント株式会社 代表取締役 執行役員社長(現在に至る)	0
監督役員	柳澤 義一	1985年3月 1985年5月 2000年6月 2001年7月 2003年6月 2004年7月 2010年7月 2011年4月 2013年6月 2013年7月 2015年6月	公認会計士開業登録(現在に至る) 柳澤公認会計士事務所開設 税理士開業登録(現在に至る) 新創監査法人 代表社員 日本公認会計士協会 理事 東急リアル・エステート投資法人 監督役員(現在に至る) 日本公認会計士協会 常務理事 日本公認会計士協会東京会 副会長 新創監査法人 統括代表社員(現在に至る) 日本公認会計士協会東京会 会長 日本公認会計士協会 副会長(現在に至る) 株式会社永谷園(現 株式会社永谷園ホールディングス) 社外監査役(現在に至る)	0

役職名	氏名	主要略歴		所有 投資口数 (口) (注3)
監督役員	近藤 丸人	1988年4月	弁護士登録（東京弁護士会） 大原法律事務所 入所	0
		1988年5月	同 香港中文大学留学	
		1988年9月	同 中国人民大学留学	
		1989年7月	同 香港“ROBERT LEE & FONG” SOLICITORS （法律事務所）勤務	
		1996年2月	近藤丸人法律事務所開設（現在に至る）	
		1998年5月	第二東京弁護士会へ登録換え（現在に至る）	
		2003年6月	東急リアル・エステート投資法人 監督役員（現在に至る）	

(注1) 柏崎和義は、本資産運用会社の代表取締役執行役員社長と本投資法人の執行役員を兼務しており、金商法第31条の4第1項に従い、2015年5月13日付で金融庁長官に兼職の届出を行っています。

(注2) 東京急行電鉄株式会社は、2019年9月2日付で、東急株式会社に商号変更しています。

(注3) 本投資法人の内部者取引管理規則により、役員は本投資法人の発行する投資口の売買が禁止されています。

(注4) 監督役員が欠けた場合又は法令に定める員数を欠くことになる場合に備えて、2019年4月19日開催の第9回投資主総会において、相川高志を補欠監督役員に選任しました。

3 【その他】

a. 役員の変更

執行役員及び監督役員は、投資主総会の決議によって選任されます（投信法第96条第1項、規約第20条）。

執行役員及び監督役員の任期は、選任後2年です。ただし、投資主総会の決議によって、法令で定める限度において、その期間を延長し又は短縮することを妨げません（規約第21条第1項）。また、補欠又は増員のため選任された執行役員又は監督役員の任期は、前任の又は在任する他の執行役員又は監督役員の任期の満了すべきときまでです（規約第21条第2項）。

執行役員及び監督役員の解任には、投資主総会の決議が必要とされ、発行済投資口の過半数の投資口を有する投資主が出席し、その議決権の過半数をもってこれを行う必要があります（投信法第106条）。執行役員又は監督役員の職務の執行に関して不正な行為又は法令若しくは規約に違反する重大な事実があったにもかかわらず投資主総会において執行役員又は監督役員の解任が否決された場合には、発行済投資口の100分の3以上に当たる投資口を有する投資主（6か月前より引き続き当該投資口を有するものに限ります。）は、30日以内に、訴えをもって当該執行役員又は監督役員の解任を請求することができます（投信法第104条第3項、会社法第854条第1項）。

b. 規約の変更、事業譲渡又は事業譲受、出資の状況その他の重要事項

(イ) 規約等の重要事項の変更

規約の変更手続については、後記「第3 管理及び運営 1 資産管理等の概要 (5) その他 (ハ) 規約の変更に関する手続」をご参照下さい。

(ロ) 事業譲渡又は事業譲受

該当事項はありません。

(ハ) 出資の状況その他の重要事項

東急(株)との間で「商標使用許諾契約」を締結しています。同契約に基づき、本投資法人は、東急(株)より「東急」及び「TOKYU」の商標の使用の許諾を受けています。なお、同契約当事者は、同契約が、契約当事者間にパートナーシップ、ジョイント・ベンチャー、代理、債務保証等の法的関係を設定するものではないことを、相互に確認しています。

その他該当事項はありません。

c. 訴訟事件その他投資法人に重要な影響を及ぼすことが予想される事実

本書の日付現在、訴訟事件その他本投資法人に重要な影響を及ぼすことが予想される事実はありません。

第2【手続等】

1【申込（販売）手続等】

該当事項はありません。

なお、本投資証券は、東京証券取引所に上場されており、本投資証券を東京証券取引所を通じて購入することが可能です。また、金融商品取引所外で本投資証券を購入することも可能です。

2【買戻し手続等】

本投資法人は、クローズド・エンド型であり、投資主の請求による投資口の払戻しを行いません（規約第7条）。

本投資証券は、東京証券取引所に上場されており、本投資証券を東京証券取引所を通じて売却することが可能です。また、金融商品取引所外で本投資証券を譲渡することも可能です。

なお、本投資法人は、投資主との合意により本投資法人の投資口を有償で取得することができるものとしています（規約第7条の2）。

第3【管理及び運営】

1【資産管理等の概要】

(1)【資産の評価】

(イ) 本投資法人が発行する投資口の1口当たりの純資産額は、後記「(4) 計算期間」記載の決算期ごとに、以下の算式にて算出します。

$$1口当たりの純資産額 = (\text{総資産の資産評価額} - \text{負債総額}) \div \text{発行済投資口の総口数}$$

(ロ) 本投資法人は、資産の評価を、以下に定める方法及び基準により、以下に定める日を基準日として行うものとします(規約第29条第1項)。

i. 不動産、不動産の賃借権及び地上権

取得価額から減価償却累計額を控除した価額により評価します。なお、減価償却額の算定方法は、建物及び設備等について定額法により算出します。ただし、設備等については、正当な事由により採用した方法による算定が適当ではなくなった場合であり、かつ、投資者保護上問題がないと合理的に判断できる場合に限り他の算定方法により算定することができるものとします。

ii. 信託の受益権及び匿名組合出資持分

信託財産又は匿名組合出資持分の構成資産が不動産、不動産の賃借権及び地上権の場合は上記i.に従った評価を、金融資産の場合は一般に公正妥当と認められる企業会計の基準に従った評価をした上で、これらの合計額から負債の額を控除して当該信託受益権の評価額又は匿名組合出資持分相当額を算定した価額により評価します。

iii. 不動産等を主たる投資対象とする資産対応証券等

a. 金融商品取引所に上場されている資産対応証券等

金融商品取引所が開設する取引所金融商品市場又は外国金融商品市場における基準日での最終価格(終値、終値がなければ気配値(公表された売り気配の最安値又は買い気配の最高値、それらが共に公表されている場合にはそれらの仲値)。以下同じです。)に基づき算出した価額により評価します。

b. 上記a.以外の資産対応証券等

a.に準じて随時、売買・換金等が可能なシステムにより取引されている場合にはそこで成立した取引価格を元に算出した価額により評価します。

c. 上記の市場価格に基づく価額が得られない場合には合理的に算定された価額により評価します。

d. 優先出資証券については、市場価格に基づく価額及び合理的に算定された価額がない場合には取得原価で評価します。

e. 付すべき市場価格に基づく価額及び合理的に算定された価額は毎期同様の方法により入手するものとします。ただし、評価の精度を高める場合にはこの限りではありません。

iv. 前記「第一部 ファンド情報 第1 ファンドの状況 2 投資方針 (2) 投資対象 a. 投資対象とする資産の種類 (ハ)」に掲げる特定資産のうち有価証券に該当するもの

a. 金融商品取引所に上場されている有価証券

金融商品取引所が開設する取引所金融商品市場又は外国金融商品市場における基準日での最終価格に基づき算出した価格により評価します。

b. 上記a.以外の有価証券

a.に準じて随時、売買・換金等が可能なシステムにより取引されている場合にはそこで成立した取引価格を元に算出した価額により評価します。

c. 上記の市場価格に基づく価額が得られない場合には合理的に算定された価額により評価します。

d. 付すべき市場価格に基づく価額及び合理的に算定された価額は毎期同様の方法により入手するものとします。ただし、評価の精度を高める場合にはこの限りではありません。

v. 金銭債権

取得価額から、貸倒引当金を控除した金額により評価します。ただし、債権を債権金額より低い価額又は高い価額で取得した場合において、取得金額と債権金額の差額の性格が金利の調整と認められるときは、償却原価法に基づいて算定された価額から貸倒引当金を控除した金額により評価します。

vi. デリバティブ取引に係る権利

a. 金融商品取引所に上場しているデリバティブ取引により生じる債権及び債務は、当該金融商品取引所の基準日における最終価格に基づき算出した価額により評価します。なお、同日において最終価格がない場合には同日前直近における最終価格に基づき算出した価額により評価します。

- b. 金融商品取引所の相場がない非上場のデリバティブ取引により生じる債権及び債務は、市場価格に準ずるものとして合理的に算定された価額が得られればその価額により評価します。市場価格に準ずる価額を算出することが極めて困難な場合には、取得価額により評価します。
- c. 一般に公正妥当と認められる企業会計の基準によりヘッジ取引と認められるものについては、ヘッジ会計を適用します。

vii. その他

上記に定めのない資産については、投信法、一般社団法人投資信託協会の評価規則又は一般に公正妥当と認められる企業会計の基準に従って算出された価額により評価します。

(ハ) 資産運用報告等に価格を記載する目的で、上記(ロ)と異なる方法で評価する場合には、下記のように評価するものとします(規約第29条第2項)。

- i. 不動産、不動産の賃借権及び地上権
原則として、不動産鑑定士による鑑定評価等に基づいた評価額
- ii. 信託の受益権及び匿名組合出資持分
信託財産又は匿名組合の構成資産が不動産、不動産の賃借権及び地上権の場合は上記i.に従った評価を、金融資産の場合は一般に公正妥当と認められる企業会計の基準に従った評価をした上で、これらの合計額から負債の額を控除して当該信託受益権の評価額又は匿名組合出資持分相当額を算定した価額とするものとします。

(ニ) 資産評価の基準日は、原則として、決算期(毎年1月末日と7月末日)とします。ただし、上記(ロ) iii.、iv.及びvi.に定める資産(不動産等を主たる投資対象とする資産対応証券等及び有価証券)であつて、市場価格に基づく価額で評価できる資産については、毎月末とします(規約第29条第3項)。

なお、物件取得時からその後最初に到来する決算期に係る鑑定評価額等を開示するまでの期間においては、物件の売買契約書等に記載された売買価格(取得諸経費、固定資産税、都市計画税、償却資産税及び消費税等を除きます。)をもって開示評価額とします。

(ホ) 当該営業期間末日における1口当たりの純資産額については、1口当たり情報に関する注記に記載されることになっています(投資法人の計算に関する規則(平成18年内閣府令第47号。その後の改正を含みます。)(以下「投資法人計算規則」といいます。))第58条第16号及び第68条第1号)が、貸借対照表を含む計算書類等は営業期間ごとに作成され(投信法第129条)、役員会により承認された場合に、遅滞なく投資主に対して承認された旨が書面にて通知され、承認済みの計算書類等が会計監査報告とともに投資主に交付されます(投信法第131条)。

投資主は、純資産額の情報について、本投資法人の一般事務受託者(三菱UFJ信託銀行株式会社)の本店で入手することができ、また、本投資法人のウェブサイト(www.tokyu-reit.co.jp)において、計算書類等を閲覧することができます。

(2) 【保管】

本投資法人の発行する投資口は振替投資口であるため、該当事項はありません。

(3) 【存続期間】

本投資法人には存続期間の定めはありません。

(4) 【計算期間】

本投資法人の営業期間は、毎年2月1日から7月31日まで、及び8月1日から翌年1月31日までの各6か月間とし、各営業期間の末日を決算期とします(規約第28条)。

(5) 【その他】

(イ) 増減資に関する制限

i. 投資口の追加発行

本投資法人の発行可能投資口総口数は、1,000万口とします。本投資法人は、かかる発行可能投資口総口数の範囲内において、役員会の承認を得た上で、発行する投資口を引き受ける者の募集をすることができます。この場合において、募集投資口(当該募集に応じて当該投資口の引受けの申込みをした者に対して割り当てる投資口をいいます。)一口当たりの払込金額は、本投資法人の保有する資産の内容に照らし公正な金額として役員会で承認を得た価額とします(規約第5条)。

ii. 国内における募集

本投資法人の投資口の発行価額の総額のうち、国内において募集される投資口の発行価額の占める割合は、100分の50を超えるものとします（規約第6条）。

iii. ライツ・オファリング

本投資法人は、法令に従い、投資主に対して新たに払込みをさせないで、本投資法人に対して行使することにより本投資法人の発行する投資口の交付を受けることができる権利の割当てをすることができます（規約第6条の2）。

iv. 自己の投資口の取得

本投資法人は、投資主との合意により本投資法人の投資口を有償で取得することができます（規約第7条の2）。

v. 無償減資

本投資法人は、法令に従い、投信法第136条第2項に規定される損失の全部又は一部を投信法第80条第5項に規定される出資総額等から控除することができます（規約第30条の2）。

(ロ) 解散条件

本投資法人における解散事由は以下の通りです（投信法第143条）。

- i. 投資主総会の決議
- ii. 合併（合併により本投資法人が消滅する場合に限ります。）
- iii. 破産手続開始の決定
- iv. 解散を命ずる裁判
- v. 投信法第187条の登録の取消し

(ハ) 規約の変更に関する手続

規約を変更するには、発行済投資口の過半数の投資口を有する投資主が出席した投資主総会において、出席者の議決権の3分の2以上により決議される必要があります（投信法第140条、第93条の2第2項）。ただし、書面による議決権行使が認められていること、及び投資主総会に出席せず、かつ議決権を行使しないときに議案に賛成するものとみなすことにつき、後記「3 投資主・投資法人債権者の権利 (1) 投資主の権利 (イ) 投資主総会における議決権 ②」をご参照下さい。

本投資証券の上場日以降に投資主総会において規約の変更が決議された場合には、東京証券取引所の上場規程に従ってその旨が開示されるほか、かかる規約の変更が、運用に関する基本方針、運用体制、投資制限又は分配方針等に関する重要な変更にあたる場合等には、金商法に基づいて遅滞なく提出する臨時報告書により開示されます。また、変更後の規約は、金商法に基づいて本投資法人が提出する有価証券報告書の添付書類として開示されます。

(二) 関係法人との契約の更改等に関する手続

本投資法人と各関係法人との間で締結されている契約における、当該契約の期間、更新、解約、変更等に関する規定は、以下の通りです。

① 本資産運用会社：東急リアル・エステート・インベストメント・マネジメント株式会社
資産運用委託契約

期間	本投資法人が投信法に基づく登録を完了した日に効力を生じ、契約期間の定めはありません。
更新	契約期間の定めはないため、該当事項はありません。
解約	<p>(i) 各当事者は、相手方に対し、6か月前の文書による事前通知をし、本投資法人は投資主総会の決議を得た上で、本資産運用会社は本投資法人の同意を得た上で、本契約を解約することができます。ただし、本投資法人は、投資主総会の承認又は内閣総理大臣の許可を得なければ、かかる同意をしてはなりません。</p> <p>(ii) 本投資法人は、次に掲げるいずれかに該当する事由が生じた場合には、役員会の決議により、本契約を解約することができます。</p> <ul style="list-style-type: none">・本資産運用会社が本契約の規定に違反した場合（ただし、当該違反が是正可能なものである場合に、本資産運用会社が、本投資法人からの是正を求める催告を受領した日から30営業日以内にこれを是正した場合を除きます。）・本契約に定める本資産運用会社の表明及び保証違反の事実が判明した場合（ただし、当該違反が是正可能なものである場合に、本資産運用会社が、本投資法人からの是正を求める催告を受領した日から30営業日以内にこれを是正した場合を除きます。）・本資産運用会社につき、支払停止、破産手続開始、民事再生手続開始、会社更生手続開始又は特別清算開始の申立て、手形交換所における取引停止処分、重要な財産に対する差押命令の送達等の事由が発生した場合・上記に掲げる場合の他、資産の運用に係る業務を引き続き委託することに堪えない重大な事由がある場合 <p>(iii) 本投資法人は、本資産運用会社が以下のいずれかに該当するときは、本契約を解約しなければなりません。</p> <ul style="list-style-type: none">・金商法に定める金融商品取引業者（金商法に定める投資運用業を行う者であり、かつ宅地建物取引業法第3条第1項の免許及び第50条の2第1項の認可を受けている者に限ります。）でなくなったとき・投信法第200条各号のいずれかに該当することとなったとき・解散したとき <p>(iv) 本投資法人及び資産運用会社はそれぞれ、現在、自己並びに自己の取締役、執行役、監査役、執行役員及び監督役員（以下、本（iv）において「役員」という。）が反社会的勢力に該当しないことを表明し、かつ将来にわたって、反社会的勢力に該当しないことを確約する。また、本投資法人及び資産運用会社は、それぞれ、自ら又は第三者を利用して、次の各号に該当する行為を行わないことを確約する。本投資法人及び資産運用会社のいずれか一方の当事者が反社会的勢力に該当し（その役員が該当する場合を含みます。）、若しくは上記確約に違反し、又は上記の表明及び確約に関して虚偽の申告をしたことが判明し、相手方から文書による解約の通知を受けた場合には、当該通知において指定された日（ただし、当該解約にあたり、投信法に基づき投資主総会の決議その他の手続を要する場合には、当該手続の完了した日と当該通知において指定された日のいずれか後の日）に本契約は終了するものとします。</p> <ol style="list-style-type: none">① 暴力的な要求行為② 法的な責任を超えた不当な要求行為③ 委託業務に関して、脅迫的な言動をし、又は暴力を用いる行為④ 風説を流布し、偽計を用い又は威力を用いて相手方の信用を毀損し、又は相手方の業務を妨害する行為⑤ その他前各号に準ずる行為
変更等	本契約は、本投資法人及び本資産運用会社の書面による合意に基づき、法令に規定される手続に従って、変更することができます。

② 一般事務受託者兼資産保管会社：三菱UFJ信託銀行株式会社

投資口事務代行委託契約

期間	本書の日付現在、延長により有効に継続しています（次回期間満了日：2021年1月4日）。
更新	有効期間満了の3か月前までに当事者のいずれか一方から文書による別段の申出がなされなかったときは、従前と同一の条件にて自動的に1年間延長するものとし、その後も同様とします。
解約	<p>a. 当事者間の文書による解約の合意。この場合、投資口事務代行委託契約（以下この表において「本契約」といいます。）は、両当事者の合意によって指定した日に失効します。</p> <p>b. 以下の①又は②に掲げる事由が生じた場合における、相手方が行う文書による解約の通知。この場合、本契約は解約の通知において指定する日に、失効します。なお、②の場合において投資主名簿等管理人が発する解約の通知は、本投資法人の投資主名簿等管理人に対する直近の届出住所に通知することにより、通常到達すべきときに到達したものとします。</p> <p>① 本投資法人又は投資主名簿等管理人の会社更生手続き、民事再生手続き、破産手続き、特別清算手続きの各々の開始の申立て（その後の法律改正により新たな倒産手続きが創設された場合、当該手続き開始申立てを含みます。）並びに手形交換所の取引停止処分がなされた場合</p> <p>② 本投資法人が投資主名簿等管理人への住所変更の届出を怠る等本投資法人の責めに帰すべき事由により、本投資法人が所在不明となり、投資主名簿等管理人の是正を求める旨の通知のあと30日以内にかかる事由が是正されなかった場合</p> <p>c. 本投資法人又は投資主名簿等管理人のいずれか一方が本契約に重大な違反をした場合における、違反当事者の相手方が行う文書による解除の通知。この場合、本契約は解除の通知において指定する日に失効します。</p> <p>d. 当事者の一方が反社会的勢力に該当し（その役員が該当する場合も含みます。）、又は反社会的勢力に該当しない旨の表明及び確約に関して虚偽の申告をしたことが判明し、相手方から文書による解約の通知を受けた場合には、当該通知において指定された日に本契約は終了します。</p>
変更等	本契約の内容が法令の変更又は当事者の一方もしくは双方の事情の変更によりその履行に支障をきたすに至ったとき、又はそのおそれのあるときは、両当事者が協議のうえこれを改定することができます。

その他の一般事務に関する一般事務委託契約

期間	本書の日付現在、延長により有効に継続しています（次回期間満了日：2021年4月末日）。
更新	有効期間の満了予定日の3か月前までに、本投資法人又は一般事務受託者のいずれか一方からその相手方に対し書面による申出がなされなかったときは、更に2年間延長されるものとし、以後も同様とします。
解約	<p>a. 本投資法人及び一般事務受託者は、下記d.乃至f.に定める場合を除き、その相手方の承諾を得ることなく、一般事務委託契約（以下この表において「本契約」といいます。）を一方的に解約することはできません。</p> <p>b. 当事者の一方が、その相手方に対し本契約の終了を申し出て、当該相手方が書面をもってこれを承諾したときは、本契約は終了します。</p> <p>c. 上記b.に定める契約の終了にあたり、本投資法人が役員会による承認手続を経る旨の書面による通知を一般事務受託者に行ったときは、当該承諾の効力発生時は、本投資法人と一般事務受託者が別途合意した場合を除き、当該承認手続の完了時とします。</p> <p>d. 当事者の一方は、その相手方が本契約に定める義務又は債務を履行しないときは、その相手方に相当の期間を定めて履行を催告したうえ、当該期間内に履行がないときは本契約を解約することができます。</p> <p>e. 当事者の一方は、その相手方が次の各号に掲げる事項に該当したときは、催告その他の手続を要せず即時本契約を解約することができます。</p> <p>① 解散原因の発生、又は破産手続開始、特別清算開始、会社更生手続開始、若しくは民事再生手続開始その他これらに準じる倒産手続開始の申立てがあったとき。</p> <p>② 支払停止、手形交換所における取引停止処分、差押え、仮差押え、仮処分、強制執行又は滞納処分を受けたとき。</p> <p>③ その他一般事務受託者の経営・営業・財務状況に著しく悪影響を及ぼす若しくは及ぼす虞があると合理的に認められる事由等、その他の一般事務を引き続き委託するに堪えない重大な事由が生じたとき。</p> <p>f. 当事者の一方が反社会的勢力に該当し（その役員が該当する場合も含まれます。）、若しくは反社会的行為を行い、又は反社会的勢力に該当せず、反社会的行為を行わない旨の表明及び確約に関して虚偽の申告をしたことが判明し、相手方から文書による解約の通知を受けた場合には、当該通知において指定された日に本契約は終了します。</p>
変更等	<p>a. 本投資法人及び一般事務受託者は、互いに協議のうえ、関係法令との整合性及び準則性を遵守して、本契約の各条項の定めを変更することができます。</p> <p>b. 前項に定める協議にあたり、本投資法人が役員会による承認手続を経る旨の書面による通知を一般事務受託者に行ったときは、前項に定める変更の効力発生時は、本投資法人と一般事務受託者が別途合意した場合を除き、当該承認手続完了時とします。この場合、本投資法人は、速やかに当該承認手続を行うものとします。</p>

資産保管業務委託契約

期間	本書の日付現在、延長により有効に継続しています（次回期間満了日：2021年4月末日）。
更新	有効期間の満了予定日の3か月前までに、本投資法人又は資産保管会社のいずれか一方からその相手方に対し書面による申出がなされなかったときは、更に2年間延長されるものとし、以後も同様とします。
解約	<p>a. 本投資法人及び資産保管会社は、下記d.乃至f.に定める場合を除き、その相手方の承諾を得ることなく、資産保管業務委託契約（以下この表において「本契約」といいます。）を一方的に解約することはできません。</p> <p>b. 当事者の一方が、その相手方に対し本契約の終了を申し出て、当該相手方が書面をもってこれを承諾したときは、本契約は終了します。</p> <p>c. 上記b.に定める契約の終了にあたり、本投資法人が役員会による承認手続を経る旨の書面による通知を資産保管会社に行ったときは、当該承諾の効力発生時は、本投資法人と資産保管会社が別途合意した場合を除き、当該承認手続の完了時とします。</p> <p>d. 当事者の一方は、その相手方が本契約に定める義務又は債務を履行しないときは、その相手方に相当の期間を定めて履行を催告したうえ、当該期間内に履行がないときは本契約を解約することができます。</p> <p>e. 当事者の一方は、その相手方が次の各号に掲げる事項に該当したときは、催告その他の手続を要せず即時本契約を解約することができます。</p> <p>① 解散原因の発生、又は破産手続開始、特別清算開始、会社更生手続開始、若しくは民事再生手続開始その他これらに準じる倒産手続開始の申立てがあったとき。</p> <p>② 支払停止、手形交換所における取引停止処分、差押え、仮差押え、仮処分、強制執行、又は滞納処分を受けたとき。</p> <p>③ その他資産保管会社の経営・営業・財務状況に著しく悪影響を及ぼす若しくは及ぼす虞があると合理的に認められる事由等、資産保管業務を引き続き委託するに堪えない重大な事由が生じたとき。</p> <p>f. 当事者の一方が反社会的勢力に該当し（その役員が該当する場合も含まれます。）、若しくは反社会的行為を行い、又は反社会的勢力に該当せず、反社会的行為を行わない旨の表明及び確約に関して虚偽の申告をしたことが判明し、相手方から文書による解約の通知を受けた場合には、当該通知において指定された日に本契約は終了します。</p>
変更等	<p>a. 本投資法人及び資産保管会社は、互いに協議のうえ、関係法令との整合性及び準則性を遵守して、本契約の各条項の定めを変更することができます。</p> <p>b. 前項に定める協議にあたり、本投資法人が役員会による承認手続を経る旨の書面による通知を資産保管会社に行ったときは、前項に定める変更の効力発生時は、本投資法人と資産保管会社が別途合意した場合を除き、当該承認手続完了時とします。この場合、本投資法人は、速やかに当該承認手続を行うものとします。</p>

特別口座の管理に関する契約

期間	本書の日付現在、延長により有効に継続しています（次回期間満了日：2021年1月4日）。
更新	有効期間満了の3か月前までに当事者のいずれか一方から文書による別段の申出がなされなかったときは、従前と同一の条件にて自動的に1年間延長するものとし、その後も同様とします。
解約	<p>a. 特別口座の加入者が存在しなくなった場合。この場合、特別口座の管理に関する契約（以下この表において「本契約」といいます。）は特別口座管理人がすみやかにすべての特別口座の廃止手続きを行い、その手続きが完了したときに失効します。</p> <p>b. 振替法に定めるところにより、本投資法人の発行するすべての振替投資口（本投資法人が合併により消滅する場合は、本投資法人の投資主又は登録投資口質権者に対価として交付された他の投資法人の振替投資口を含みます。）が振替機関によって取り扱われなくなった場合。この場合、本契約は特別口座管理人がすみやかにすべての特別口座の廃止手続きを行い、その手続きが完了したときに失効します。</p> <p>c. 当事者のいずれか一方が本契約に違反し、かつ引続き本契約の履行に重大なる支障をおよぼすと認められた場合における、他方が行う文書による解約の通知。この場合、本契約は当該通知において指定された日に失効します。</p> <p>d. 本投資法人及び特別口座管理人の間に投資口事務代行委託契約が締結されており、当該契約について契約の失効事由もしくは当事者の一方が解約権を行使しうる事由が発生した場合における当該当事者が行う文書による本契約の解約の通知。この場合の契約失効日は、前号後段の規定を準用します。</p> <p>e. 当事者の一方が反社会的勢力に該当し（その役員が該当する場合も含まれます。）、又は反社会的勢力に該当しない旨の表明及び確約に関して虚偽の申告をしたことが判明し、相手方から文書による解約の通知を受けた場合には、当該通知において指定された日に本契約は終了します。</p>
変更等	本契約の内容が法令の変更又は当事者の一方もしくは双方の事情の変更、監督官庁並びに機構の指示、その他の事由により、その履行に支障をきたすに至ったとき、又はそのおそれのあるときは、両当事者が協議のうえ書面による合意をもってこれを変更することができます。

- ③ 投資法人債に関する一般事務受託者：株式会社三菱UFJ銀行
財務及び発行・支払代理契約（第3回及び第5回無担保投資法人債）

期間	契約期間の定めはありません。
更新	契約期間の定めはないため、該当事項はありません。
解約	本投資法人及び株式会社三菱UFJ銀行は、両社協議し、合意の上、本契約を解除することができます。
変更等	本契約に定められた事項につき変更の必要が生じたときは、その都度本投資法人及び株式会社三菱UFJ銀行は相互にこれに関する協定をします。

- ④ 投資法人債に関する一般事務受託者：三井住友信託銀行株式会社
財務及び発行・支払代理契約（第6回、第7回及び第8回無担保投資法人債）

期間	契約期間の定めはありません。
更新	契約期間の定めはないため、該当事項はありません。
解約	該当事項はありません。
変更等	本契約に定められた事項につき変更の必要が生じたときは、その都度本投資法人及び三井住友信託銀行株式会社は相互にこれに関する協定をします。

- ⑤ 関係法人との契約の変更に関する開示の方法

関係法人との契約が変更された場合には、東京証券取引所の有価証券上場規程に従って開示される場合がある他、かかる契約の変更が、主要な関係法人の異動又は運用に関する基本方針、運用体制、投資制限若しくは配分方針等に関する重要な変更等に該当する場合等には、金商法に基づいて遅滞なく提出する臨時報告書により開示されます。

(注) 本投資法人の特定関係法人である東急㈱との間で締結されている契約の更改等に関する手続は、以下の通りです。

- (1) 保有不動産資産の売買に関する覚書

期間の定めはありません。ただし、本資産運用会社が、本投資法人についての資産運用会社ではなくなった場合、一部の規定を除き、直ちに終了します。

- (2) プロパティ・マネジメント契約
期間は1年であり、当事者のいずれか一方より契約終了前の一定の時期までに通知しない限り、1年間更新されます。
- (3) 商標使用許諾契約
期間の定めはありません。ただし、本資産運用会社が、本投資法人についての資産運用会社ではなくなった場合、直ちに終了します。
- (4) 賃貸借契約
前記「第一部 ファンド情報 第1 ファンドの状況 5 運用状況 (2) 投資資産 ③ その他投資資産の主要なもの e. テナントへの賃貸条件 (ロ) 主なテナントへの賃貸条件」をご参照下さい。
- (5) 投資法人の投資口の保有に関する覚書
期間の定めはありません。ただし、本資産運用会社が、本投資法人についての資産運用会社ではなくなった場合、直ちに終了します。

(ホ) 会計監査人

本投資法人は、PwCあらた有限責任監査法人を会計監査人とします。

会計監査人は、投資主総会の決議によって選任します（規約第32条）。会計監査人の任期は、就任後1年経過後に最初に迎える決算期後に開催される最初の投資主総会の終結のときまでとします。会計監査人は、上記の投資主総会において別段の決議がされなかったときは、当該投資主総会において再任されたものとみなされます（規約第33条）。

なお、2019年4月19日開催の本投資法人の第9回投資主総会においては別段の決議はなされず、PwCあらた有限責任監査法人が会計監査人として再任されています。また、PwCあらた有限責任監査法人との間では営業期毎に投信法に基づく計算書類等、金商法に基づく財務諸表等及び英文財務諸表等の監査契約を締結しております。

(ヘ) 公告方法

本投資法人の公告は、日本経済新聞に掲載する方法により行います（規約第4条）。

2 【利害関係人との取引制限】

A. 法令に基づく制限

(イ) 資産運用会社は、法令の定めるところにより、以下の通りその親法人等又は子法人等が関与する行為につき禁止行為が定められています（金商法第44条の3第1項、投信法第223条の3第3項）。ここで、「親法人等」とは、金融商品取引業者の総株主等の議決権の過半数を保有していることその他の当該金融商品取引業者と密接な関係を有する法人その他の団体として政令で定める要件に該当する者をいい（金商法第31条の4第3項）、「子法人等」とは、金融商品取引業者が総株主等の議決権の過半数を保有していることその他の当該金融商品取引業者と密接な関係を有する法人その他の団体として政令で定める要件に該当する者をいいます（金商法第31条の4第4項）。

- ① 通常の取引の条件と異なる条件であって取引の公正を害するおそれのある条件で、当該金融商品取引業者の親法人等又は子法人等と有価証券の売買その他の取引、店頭デリバティブ取引又は対象資産の売買その他の取引を行うこと（金商法第44条の3第1項第1号、投信法第223条の3第3項、投信法施行令第130条第2項）。
- ② 当該金融商品取引業者との間で金商法第2条第8項各号に掲げる行為に関する契約を締結することを条件としてその親法人等又は子法人等がその顧客に対して信用を供与していることを知りながら、当該顧客との間で当該契約を締結すること（金商法第44条の3第1項第2号、投信法第223条の3第3項）。
- ③ 当該金融商品取引業者の親法人等又は子法人等の利益を図るため、その行う投資助言業務に関して取引の方針、取引の額若しくは市場の状況に照らして不必要な取引を行うことを内容とした助言を行い、又はその行う投資運用業に関して運用の方針、運用財産の額若しくは市場の状況に照らして不必要な取引を行うことを内容とした運用を行うこと（金商法第44条の3第1項第3号、投信法第223条の3第3項）。
- ④ ①から③までに掲げるもののほか、当該金融商品取引業者の親法人等又は子法人等が関与する行為であって投資者の保護に欠け、若しくは取引の公正を害し、又は金融商品取引業の信用を失墜させるおそれのあるものとして内閣府令に定める以下の行為その他の行為（金商法第44条の3第1項第4号、業府令第153条、投信法第223条の3第3項、投信法施行規則第267条）。
 - a. 通常の取引の条件と著しく異なる条件で、当該金融商品取引業者の親法人等又は子法人等と資産の売買その他の取引を行うこと。
 - b. 当該金融商品取引業者との間で金融商品取引契約（金商法第34条に定義される「金融商品取引契約」をいいます。以下同じです。）を締結することを条件としてその親法人等又は子法人等がその顧客に対して通常の取引の条件よりも有利な条件で資産の売買その他の取引を行っていることを知りながら、当該顧客との間で当該金融商品取引契約を締結すること。

(ロ) 利益相反のおそれがある場合の書面の交付

資産運用会社は、資産の運用を行う投資法人と自己又はその取締役、資産の運用を行う他の投資法人、利害関係人等その他の投信法施行令で定める者との間における特定資産（投信法に定める指定資産及び投信法施行規則で定めるものを除きます。以下、本項において同じです。）の売買その他の投信法施行令で定める取引が行われたときは、投信法施行規則で定めるところにより、当該取引に係る事項を記載した書面を当該投資法人、資産の運用を行う他の投資法人（当該特定資産と同種の資産を投資の対象とするものに限ります。）その他投信法施行令で定める者に対して交付しなければなりません（投信法第203条）。ただし、資産運用会社は、かかる書面の交付に代えて投信法施行令に定めるところにより、当該資産の運用を行う投資法人、資産の運用を行う他の投資法人（当該特定資産と同種の資産を投資の対象とするものに限ります。）その他投信法施行令で定める者の承諾を得て、当該書面に記載すべき事項を電子情報処理組織を使用する方法その他の情報通信の技術を利用する方法であって投信法施行規則に定めるものにより提供することができます（投信法第203条第4項、第5条第2項）。

(ハ) 資産の運用の制限（投信法第195条、第193条、投信法施行令第116条、第117条及び第118条）

登録投資法人は、①その執行役員又は監督役員、②その資産運用会社、③その執行役員又は監督役員の親族（配偶者並びに二親等以内の血族及び姻族に限ります。）、④その資産運用会社の取締役、会計参与、監査役若しくは執行役若しくはこれらに類する役職にある者又は使用人との間で次に掲げる行為（投資家の保護に欠けるおそれが少ないと認められる行為として投信法施行令で定める行為を除きます。）を行ってはなりません。

- i. 有価証券の取得又は譲渡
- ii. 有価証券の貸借
- iii. 不動産の取得又は譲渡
- iv. 不動産の貸借
- v. 不動産の管理の委託

- vi. 宅地の造成又は建物の建築を自ら行うことに係る取引以外の特定資産に係る取引
- vii. 商品の生産、製造、加工、採鉱、精錬、精製その他これらに類する行為を自ら行うことに係る取引以外の特定資産に係る取引
- viii. 再生可能エネルギー発電設備の製造、設置その他これらに類するものとして内閣府令で定める行為を自ら行うことに係る取引以外の特定資産に係る取引
(ただし、資産運用会社に、宅地又は建物の売買又は貸借の代理又は媒介を行わせること等は認められていません(投信法施行令第117条)。)

(二) 利害関係人等との取引の制限

資産運用会社が登録投資法人の委託を受けて当該登録投資法人の資産の運用を行う場合において、当該登録投資法人と当該資産運用会社の利害関係人等との有価証券の取得又は譲渡、有価証券の貸借、不動産の取得又は譲渡及び不動産の貸借(当該登録投資法人の資産に及ぼす影響が軽微なものとして投信法施行規則で定めるものを除きます。)が行われることとなるときは、当該資産運用会社は、あらかじめ、当該登録投資法人の同意を得なければならない、また、執行役員がかかる同意を与えるためには、役員会の承認を受けなければならない(投信法第201条の2)。

B. 本資産運用会社の自主ルール(利害関係者取引規程)

(イ) 基本原則

自主ルールとして定める「利害関係者取引規程」の策定及び随時改定、開示、遵守及び複階層チェックを基本原則とします。

① 「利害関係者取引規程」の策定及び随時改定、開示、遵守

- (1) 本資産運用会社は、自主ルールとして「利害関係者取引規程」を策定し、利害関係者との取引に際して本投資法人の利益を害する取引又は不必要な取引を行わない旨を定めています。
- (2) その要旨を有価証券報告書及び本投資法人のウェブサイト上で開示します。

② 複階層チェック

A. 「利害関係者取引規程」の改定

「利害関係者取引規程」の改定は本資産運用会社のコンプライアンス・リスクマネジメント委員会による審議を行った上、取締役会決議に先だつて本投資法人の役員会の事前承認を得て行うものとします。ただし、本投資法人の執行役員に本資産運用会社代表取締役が就任する場合には、当該事前承認に関し執行役員は議決権を有しないものとします。「利害関係者取引規程」が改定された場合は別途定める「投資法人投資運用業に関する開示規程」に基づく開示に加え、速やかに当該改定内容を本投資法人のウェブサイト等で開示するものとします。

B. 利害関係者取引

利害関係者取引とは、本投資法人が利害関係者との間で行う以下に掲げる取引をいいます。

- (1) 不動産(本B.において、当該不動産に設置された動産並びに再生可能エネルギー発電設備及びこれに付帯する設備は不動産とみなします。)、不動産の賃借権若しくは地上権の取得又は譲渡
- (2) 不動産、不動産の賃借権若しくは地上権を信託する信託受益権(以下、本B.において「不動産信託受益権」といいます。)その他の運用資産の取得又は譲渡
- (3) 不動産その他の運用資産の賃貸
- (4) プロパティ・マネジメント業務の委託
- (5) 特定資産(投信法第2条第1項で定義する特定資産をいいます。)の売買又は賃貸の媒介の委託
- (6) 工事の発注
- (7) その他利害関係者との取引(本B.において、以下「その他取引」といいます。)

利害関係者取引については、原則として、①物件賃貸、賃貸の媒介、工事の発注及び物件運用に係る取引先選定に関する1,000万円未満の取引を行う場合並びに②他者と物件を共有する場合や他者に対し匿名組合出資を行おうとする場合等において、取得・投資時における当該他者との協議の結果、その後の当該物件の運営に際し、「利害関係者取引規程」に定める意思決定に関するルールを適用することが不可能となる場合を除き、以下のとおり、取締役会決議に先だつて個別取引の本規程への適合性及び各取引の妥当性に関する確認を行うものとします。

・本資産運用会社のコンプライアンス・リスクマネジメント委員会による審議

コンプライアンス・リスクマネジメント委員会は、個別取引の「利害関係者取引規程」への適合性及び各取引の妥当性について審議を行い、取締役会に対し答申を行います。コンプライアンス・リスクマネジメント委員会は委員2名及び運用ガイドラインに定める利害関係者の役職員でない外部委員2名から構成され、原則として外部委員2名を含む3名の出席がない場合は開催されません。

- ・本投資法人の役員会による事前承認

本投資法人の役員会による事前承認を得るものとします。ただし、本投資法人の執行役員に本資産運用会社代表取締役が就任する場合には、当該事前承認に関し執行役員は議決権を有しないものとします。

(ロ) 個別ルール

利害関係人との取引制限に関する法令に基づく制限に加えて、本投資法人は、利害関係者又はウェアハウジングSPCとの間における以下の取引に関して、原則として、取締役会決議に先だつて本投資法人の役員会の事前承認を得て、それぞれ以下の基準に基づいて行うものとします。

① 利害関係者からの運用資産の取得

i. 対象資産の場合

(a) 利害関係者から不動産、不動産の賃借権、地上権並びに不動産、不動産の賃借権及び地上権を信託する信託受益権（以下、本（ロ）において「対象資産」と総称します。）を取得する場合は、1投資案件当たりの「投資額」（対象資産そのものの購入金額のみとし、鑑定評価の対象になっていない、税金及び取得費用等の他、信託勘定内の積立金、信託収益、固定資産税等の期間按分の精算額を含みません。）は、鑑定評価額を超えないものとします。

ただし、本投資法人の投資適格物件を利害関係者が本投資法人への譲渡を前提として一時的に取得し、その後本投資法人が取得する場合には、本投資法人は利害関係者からの物件の取得にあたり、「投資額」とは別に、利害関係者が当該物件取得のために負担した諸費用（仲介手数料、デュー・ディリジェンス費用、専門家報酬等）相当額を負担することができるものとします。

(b) 前記(a)記載の鑑定評価額が妥当であるかを確認するため、セカンド・オピニオン（当該鑑定評価を前提としたその妥当性についての意見をいいます。以下同じです。）を専門的知識を有する第三者から取得します。

(c) 前記(a)記載の鑑定評価額の鑑定評価サマリー及びセカンド・オピニオン・サマリーについては、対象資産取得決定後速やかに開示するものとします。また、前記(a)ただし書に従い本投資法人が、利害関係者が当該物件取得のために負担した諸費用を負担した場合には、負担した費用総額、費目及び支払先（支払先が利害関係者の場合には、当該利害関係者への個別支払額を含みます。）を、物件取得決定後（ただし、当該時点で未確定の費用については、費用の額が確定後）速やかに開示するものとします。

ii. その他の特定資産の場合

利害関係者から対象資産以外の特定資産を取得する場合で、当該資産に係る鑑定評価を取得できない場合は、売買金額は、専門的知識を有する第三者が合理的に算出した当該資産に係る評価額を越えないものとします。当該資産に係る鑑定評価を取得できる場合は、前記i.に準じるものとします。利害関係者が当該資産取得のために負担した諸費用の取扱いについても、前記i.に準じるものとします。

①の2 ウェアハウジングSPCからの運用資産の取得（①の特則）

i. 不動産及び不動産信託受益権の場合

(a) ウェアハウジングSPCから対象資産を取得する場合、1投資案件当たりの「投資額」の制限及びセカンド・オピニオンの取得については、前記①と同様に行うものとします。また、この場合において、本投資法人は、「投資額」とは別に、ウェアハウジングSPCが当該物件取得のために負担した諸費用（ウェアハウジングSPC組成費用、仲介手数料、デュー・ディリジェンス費用、専門家報酬等）相当額を負担することができるものとします。

(b) 前記(a)に従い、本投資法人が、ウェアハウジングSPCが当該物件取得のために負担した諸費用を負担した場合には、負担した費用総額、費目及び支払先（支払先が利害関係者又はウェアハウジングSPCの場合には、当該利害関係者又はウェアハウジングSPCへの個別支払額を含みます。）を、物件取得決定後（ただし、当該時点で未確定の費用については、費用の額が確定後）速やかに開示するものとします。

ii. その他の特定資産の場合

ウェアハウジングSPCから対象資産以外の特定資産を取得する場合で、当該資産に係る鑑定評価を取得できない場合は、売買金額は、専門的知識を有する第三者が合理的に算出した当該資産に係る評価額を越えないものとします。当該資産に係る鑑定評価を取得できる場合は、前記①ii.に準じるものとします。ウェアハウジングSPCが当該資産取得のために負担した諸費用の取扱いについても、前記i.に準じるものとします。

② 利害関係者への運用資産の譲渡

i. 対象資産の場合

- (a) 利害関係者へ対象資産を譲渡する場合は、1投資案件当たりの「譲渡額」（対象資産そのものの譲渡金額のみとし、税金及び売却費用等の他、信託勘定内の積立金、信託収益、固定資産税等の期間按分の精算額は含みません。）は、鑑定評価額未満では譲渡しないものとします。
- (b) 前記(a)記載の鑑定評価額が妥当であるかを確認するため、セカンド・オピニオンを専門的知識を有する第三者から取得するものとします。
- (c) 前記(a)記載の鑑定評価額の鑑定評価サマリー及び前記(b)記載のセカンド・オピニオンのサマリーについては、譲渡決定後速やかに開示するものとします。

ii. その他の特定資産の場合

利害関係者へ対象資産以外の特定資産を譲渡する場合で、当該資産に係る鑑定評価を取得できない場合は、売買金額は、専門的知識を有する第三者が算出した当該資産に係る評価額以上とします。当該資産に係る鑑定評価を取得できる場合は、前記i.に準じるものとします。

③ 利害関係者への運用資産の賃貸

- (a) 利害関係者へ不動産その他の運用資産を賃貸する場合は、市場相場及び対象物件の標準的な賃貸条件等を総合的に勘案して、適正な賃貸条件に基づき賃貸するものとします。また、取引に際して本投資法人の役員会の事前承認が必要な場合（取引後1年間の賃料総額が1,000万円以上となることが見込まれる場合をいいます。なお、賃料には共益費を含みます。）には、専門的知識を有する第三者作成のマーケットデータ（場合によっては専門的知識を有する第三者による意見書）を取得します。なお、取引後1年間の賃料総額が1,000万円未満となることが見込まれる場合には、各賃貸借契約の概要等を決算期毎に本投資法人の役員会に報告するものとします。
- (b) 特定有価証券の内容等の開示に関する内閣府令（平成5年大蔵省令第22号。その後の改正を含みます。）により、有価証券届出書及び有価証券報告書への記載が要求されている「主要なテナント（賃貸面積が総賃貸面積の合計の10%以上を占めるテナント）」に加えて、利害関係者への賃貸条件の開示を行うものとします。ただし、賃貸面積が総賃貸面積の1%未満のテナントについては当該テナントの賃貸面積の合計を一括して開示することができるものとします。

④ 利害関係者へのPM業務の委託

テナントに関する情報網と地域密着性に裏付けられたテナント営業力及び規模のメリットによるコスト削減等を総合的に勘案し、原則として東急㈱等から選定します。ただし、物件の特性、管理の継続性その他の諸事情等に応じ、東急㈱等以外の会社から選定することを妨げません。東急㈱等及びその他の利害関係者とのPM契約委託条件については、「利害関係者取引規程」に従い、以下のとおりとします。

- (a) PM業務を利害関係者に委託する場合、委託条件については、マーケット水準、役務提供の内容、業務量を勘案の上決定し、報酬水準、契約期間、解約条件を開示するものとします。報酬水準については、当該契約条件に基づく妥当性について、専門的知識を有する第三者から意見書を事前に取得し、取締役会決議に先だつて本投資法人の役員会の事前承認を得るものとし、その上で開示するものとします。
- (b) 本資産運用会社によるパフォーマンス・チェックを定期的に行い、本資産運用会社の定める基準に達しない場合には、契約を更新しないものとします。また、更新時の報酬水準については、当該契約条件に基づく妥当性について、専門的知識を有する第三者から意見書を事前に取得し、本投資法人の役員会の事前承認を得るものとし、その上で開示するものとします。

⑤ 利害関係者への売買又は賃貸の媒介の委託

i. 売買

- (a) 資産の売買に伴い利害関係者へ媒介を委託する場合は、売買価格及び業務の難易度等を判断の上決定するものとします。
- (b) 資産の売買に伴い利害関係者へ媒介を委託する場合は、取引毎に、報酬金額を開示するものとします。

ii. 賃貸

- (a) 資産の賃貸に伴い利害関係者へ媒介を委託する場合は、宅地建物取引業法に規定する報酬以下とします（媒介手数料は契約賃料の1か月分相当を上限とします。）。なお、1,000万円以上の媒介手数料が発生することが見込まれる賃貸の媒介については、取締役会決議に先だつて本投資法人の役員会の事前承認を得るものとします。
- (b) 資産の賃貸に伴い利害関係者へ媒介を委託する場合は、毎期一括して報酬金額を開示するものとします。

⑥ 利害関係者への工事の発注

- (a) 利害関係者へ工事を発注する場合は、1,000万円以上となることが見込まれる工事については、本投資法人役員会の事前承認を得るものとし、その上で取引毎に開示するものとします。

(b) 利害関係者への工事の発注に関しては、毎期一括して発注額を開示するものとします。

⑦ その他利害関係者との取引

利害関係者との間でその他取引をする場合、当該取引により本投資法人が利害関係者に支払う額又は利害関係者が本投資法人に支払う額（以下、本⑦において「取引額」といいます。）が合計1,000万円以上となることが見込まれる場合又は反復継続する取引で取引後1年間の取引額が1,000万円以上となることが見込まれる場合には、取締役会決議に先だって本投資法人の役員会の事前承認を得るものとします。なお、取引額が合計1,000万円未満となることが見込まれる場合には、当該取引の概要を決算期毎に本投資法人の役員会に報告するものとします。

C. 利害関係人等との取引状況等

(1) 取引状況

利害関係人等との特定資産の売買取引等について、該当事項はありません。

(2) 利害関係人等への支払手数料等の金額 (自 2020年2月1日 至 2020年7月31日)

区分	支払手数料等 総額 A (千円)	利害関係人等との取引内訳		B/A (%)
		支払先	支払金額 B (千円)	
外注委託費	434,609	株式会社東急コミュニティー	264,014	60.7
		東急ファシリティサービス株式会社	72,098	16.6
		東急株式会社	630	0.1
水道光熱費	395,611	用賀熱供給株式会社	105,834	26.8
		株式会社東急パワーサプライ	10,405	2.6
		渋谷地下街株式会社	57	0.0
その他賃貸事業費用	209,161	東急株式会社	18,336	8.8
		株式会社東急エージェンシー	2,785	1.3
		株式会社東急コミュニティー	2,332	1.1
		渋谷地下街株式会社	840	0.4
		イツ・コミュニケーションズ株式会社	459	0.2
		東急ライフシア株式会社	8	0.0
プロパティ・マネジメント報酬	178,459	東急株式会社	116,966	65.5
		株式会社東急コミュニティー	59,910	33.6
		東急住宅リース株式会社	1,290	0.7
損害保険料	7,930	東急保険コンサルティング株式会社	7,740	97.6

(注1) 利害関係人等とは、投信法施行令第123条に規定される本投資法人と資産運用委託契約を締結している本資産運用会社の利害関係人等ですが、本「C. 利害関係人等との取引状況等」においては、それに加えて、本資産運用会社の自主ルールである「利害関係者取引規程」が適用される利害関係者との取引状況についても記載しています。

(注2) 上記記載の支払手数料等以外に、利害関係人等である東急株式会社及び株式会社東急コミュニティーを経由した第三者への支払手数料等の金額は、それぞれ70,063千円及び4,047千円です。

上記記載の支払手数料等以外に、当期に利害関係人等へ発注した修繕工事等の支払額は以下の通りです。

株式会社東急Re・デザイン	35,638千円
東急リニューアル株式会社	29,679千円
株式会社東急コミュニティー	26,423千円
東急ファシリティサービス株式会社	19,342千円
東急株式会社	4,719千円
株式会社東急設計コンサルタント	568千円
東急グリーンシステム株式会社	59千円
株式会社石勝エクステリア	40千円
東急ビルメンテナンス株式会社	10千円

3 【投資主・投資法人債権者の権利】

(1) 投資主の権利

(イ) 投資主総会における議決権

- ① 本投資法人の投資主は、保有する投資口数に応じ、投資主総会における議決権を有しています（投信法第77条第2項第3号、投信法第94条第1項、会社法第308条第1項本文）。投資主総会において決議される事項は、以下の通りです。
 - i. 執行役員、監督役員及び会計監査人の選任（ただし、設立の際選任されたものとみなされる者の選任を除きます。）と解任（投信法第96条、第104条、第106条）
 - ii. 資産運用会社との資産運用委託契約の締結及び解約の承認又は同意（投信法第198条第2項、第205条、第206条第1項）
 - iii. 投資口の併合（投信法第81条の2第2項、会社法第180条第2項（第3号及び第4号を除く））
 - iv. 投資法人の解散（投信法第143条第3号）
 - v. 規約の変更（投信法第140条）
 - vi. その他投信法又は本投資法人の規約で定める事項（投信法第89条第1項）
- ② 投資主の有する議決権の権利行使の手続は、以下の通りです。
 - i. 投資主総会の決議は、法令又は規約に別段の定めがある場合を除き、出席した投資主の議決権の過半数をもって行います（規約第12条第1項）。
 - ii. 投資主は、本投資法人の議決権を有する他の投資主1名を代理人として、議決権を行使することができます（規約第16条第1項）。ただし、投資主総会ごとに代理権を証する書面を本投資法人に提出することを要します（投信法第94条第1項、会社法第310条第1項、第2項、規約第16条第2項）。
 - iii. 投資主総会に出席しない投資主は、書面によって議決権を行使することができます（投信法第90条の2第2項、規約第13条第1項）。
 - iv. 前記iii.の規定により書面によって行使した議決権の数は、出席した投資主の議決権の数に算入します（投信法第92条第2項、規約第13条第2項）。
 - v. 執行役員は、投資主総会を招集する場合には、投資主総会に出席しない投資主が電磁的方法により議決権を行使することができる旨を定めることができます（投信法第90条の2第1項第3号、規約第14条第1項）。
 - vi. 上記v.の規定により電磁的方法によって行使した議決権の数は、出席した投資主の議決権の数に算入します（規約第14条第2項）。
 - vii. 投資主が投資主総会に出席せず、かつ、議決権を行使しないときは、当該投資主はその投資主総会に提出された議案（複数の議案が提出された場合において、これらのうちに相反する趣旨の議案があるときは、当該議案のいずれをも除きます。）について賛成するものとみなします（投信法第93条第1項、規約第15条第1項）。
 - viii. 上記vii.の規定により議案に賛成するものとみなした投資主の有する議決権の数は、出席した投資主の議決権の数に算入します（投信法第93条第3項、規約第15条第2項）。
 - ix. 本投資法人が規約に基づき投資主総会を招集する場合には、本投資法人は、2017年1月末日及び以後隔年毎の1月末日における最終の投資主名簿に記載又は記録された投資主を、かかる投資主総会において権利を行使することのできる投資主とします（規約第12条第2項）。
 - x. 本投資法人が規約に基づき投資主総会を招集する場合には、本投資法人は、役員会の決議により定め、あらかじめ公告する一定の日における投資主名簿に記載又は記録されている投資主又は登録投資口質権者をもって、その権利を行使すべき投資主又は登録投資口質権者とすることができます（投信法第77条の3第2項、第4項、規約第12条第3項）。

(ロ) その他の共益権

- ① 代表訴訟提起権（投信法第204条第3項、第116条、第119条第3項、会社法第847条（第2項を除く））

6か月前から引続き投資口を有する投資主は、本投資法人に対して書面等をもって、本資産運用会社、一般事務受託者、執行役員、監督役員又は会計監査人の責任を迫及する訴訟の提起を請求することができ、本投資法人が請求のあった日から60日以内に訴訟を提起しないときは、本投資法人のために訴訟を提起することができます。
- ② 投資主総会決議取消請求権（投信法第94条第2項、会社法第831条）

投資主は、投資主総会の招集の手続又は決議の方法が法令若しくは規約に違反している又は著しく不公正なとき、決議の内容が規約に違反しているとき、又は決議について特別の利害関係を有している投資主が議決権を行使したことによって著しく不当な決議がなされたときには、決議の日から3か月以内に、訴えをもって投資主総会の決議の取消しを請求することができます。

- ③ 執行役員等の違法行為差止請求権（投信法第109条第5項、第153条の3第2項、会社法第360条第1項）
執行役員が本投資法人の目的の範囲外の行為その他法令若しくは規約に違反する行為をし、又はこれらの行為をするおそれがある場合において、当該行為によって本投資法人に回復することができない損害が発生するおそれがある場合には、6か月前から引続き投資口を有する投資主は、本投資法人のために執行役員に対してその行為の差止めを請求することができます。本投資法人が清算手続に入った場合には清算執行人に対しても同様です。
- ④ 新投資口発行差止請求権（投信法第84条第1項、会社法第210条）
投資主は、投資口の発行が法令又は規約に違反する場合、投資口の発行が著しく不公正な方法により行われる場合において、投資主が不利益を受けるおそれがあるときは、本投資法人に対し、募集に係る投資口の発行をやめることを請求することができます。
- ⑤ 新投資口発行無効訴権（投信法第84条第2項、会社法第828条第1項第2号、第2項第2号）
投資主は、新投資口発行について重大な法令・規約違反があった場合には、新投資口発行の効力発生日から6か月以内に、本投資法人に対して新投資口発行無効の訴えを提起することができます。
- ⑥ 投資口併合差止請求権（投信法第81条の2第2項、会社法第182条の3）
投資主は、投資口の併合が法令又は規約に違反する場合において、投資主が不利益を受けるおそれがあるときは、本投資法人に対し、投資口の併合をやめることを請求することができます。
- ⑦ 合併無効訴権（投信法第150条、会社法第828条第1項第7号及び第8号、第2項第7号及び第8号）
投資主は、合併手続に重大な瑕疵があった場合等には、本投資法人に対して合併の効力発生日から6か月以内に合併無効の訴えを提起することができます。
- ⑧ 合併差止請求権（投信法第150条、会社法第784条の2、第796条の2、第805条の2）
投資主は、合併が法令又は規約に違反する場合等において、投資主が不利益を受けるおそれがあるときは、本投資法人に対し、合併をやめることを請求することができます。
- ⑨ 投資主提案権（投信法第94条第1項、会社法第303条第2項、第305条第1項（本文））
発行済投資口の100分の1以上の口数の投資口を有する投資主（6か月前から引続き当該投資口を有する投資主に限ります。）は、執行役員に対して投資主総会の日の8週間前までに、i. 一定の事項を投資主総会の会議の目的とするべきことを請求ことができ、また、ii. 投資主総会の目的である事項についてその投資主の提出しようとする議案の要領を投資主総会の招集通知に記載することを請求することができます。
- ⑩ 投資主総会招集権（投信法第90条第3項、会社法第297条第1項、第4項）
発行済投資口の100分の3以上の口数の投資口を有する投資主（6か月前から引続き当該投資口を有する投資主に限ります。）は、投資主総会の目的である事項及び招集の理由を記載した書面を示して投資主総会の招集を請求ことができ、遅滞なく投資主総会招集の手続がなされない場合又は請求のあった日から8週間以内の日を投資主総会の日とする投資主総会の招集通知が発せられない場合には、内閣総理大臣の許可を得て投資主総会を招集することができます。
- ⑪ 検査役選任請求権（投信法第94条第1項、会社法第306条第1項、投信法第110条第1項）
発行済投資口の100分の1以上の口数の投資口を有する投資主（6か月前から引続き当該投資口を有する投資主に限ります。）は、投資主総会に係る招集の手続及び決議方法を調査させるため投資主総会に先立って検査役の選任を内閣総理大臣に請求することができます。また、発行済投資口の100分の3以上の口数の投資口を有する投資主は、本投資法人の業務及び財産の状況を調査させるため検査役の選任を内閣総理大臣に請求することができます。
- ⑫ 執行役員等解任請求権（投信法第104条第3項、会社法第854条第1項第2号）
発行済投資口の100分の3以上の口数の投資口を有する投資主（6か月前から引続き当該投資口を有する投資主に限ります。）は、執行役員又は監督役員の職務の執行に関し不正の行為又は法令若しくは規約に違反する重大な事実があるにもかかわらず投資主総会で当該役員を解任する旨の議案が否決された場合には、当該投資主総会の日から30日以内に訴えをもって当該役員の解任を請求することができます。
- ⑬ 解散請求権（投信法第143条の3）
発行済投資口の10分の1以上に当たる投資口を有する投資主は、本投資法人の業務の執行において著しく困難な状況に至り本投資法人に回復できない損害が生じ、又は生じるおそれがあるときや、本投資法人の財産の管理又は処分が著しく失当で本投資法人の存立を危うくするときにおいてやむを得ない事由があるときには訴えをもって本投資法人の解散請求をすることができます。

(ハ) 分配金請求権（投信法第77条第2項第1号、第137条）

本投資法人の投資主は、本投資法人の規約及び法令に則り、役員会の承認を受けた金銭の分配に係る計算書に基づき、保有する投資口数に応じて金銭の分配を受けることができます。本投資法人の金銭の分配方針に関しては、前記「第一部 ファンド情報 第1 ファンドの状況 2 投資方針 (3) 分配方針」をご参照下さい。

なお、本振替投資口については、本投資法人が誤って本投資法人に対抗できないものとされた振替投資口について行った金銭の分配についても、本投資法人は当該分配に係る金額の返還を求められません。この場合、本投資法人は、当該分配に係る金額の限度において、投資主の振替機関等に対する損害賠償請求権を取得します（振替法第228条、第149条）。

(ニ) 残余財産分配請求権（投信法第77条第2項第2号、第158条第2項）

本投資法人が解散し、清算される場合、投資主は、各投資主の有する投資口の口数に応じて残余財産の分配を受ける権利を有しています。

(ホ) 払戻請求権

投資主は、投資口の払戻請求権は有していません（規約第7条）。

(ヘ) 投資口の処分権（投信法第78条第1項、第3項）

投資主は、投資証券を交付する方法により投資口を自由に譲渡することができます。

本振替投資口については、投資主は、口座管理機関に対して振替の申請を行い、譲渡人の口座から譲受人の口座に本振替投資口の振替（譲受人の口座における保有欄の口数を増加させることをいいます。以下同じです。）が行われることにより、本振替投資口の譲渡を行うことができます（振替法第228条、第140条）。ただし、本振替投資口の譲渡は、本振替投資口を取得した者の氏名又は名称及び住所を投資主名簿に記載し、又は記録しなければ、本投資法人に対抗することができません（投信法第79条第1項）。なお、投資主名簿の記載又は記録は、総投資主通知（振替機関が、本投資法人に対して行う、投資主の氏名又は名称、保有投資口数、基準日等の通知をいいます。以下同じです。）により行われます（振替法第228条、第152条第1項）。また、投資主が、特別口座に記載又は記録されている本振替投資口の譲渡を行う場合は、まず自らが開設した一般口座への振替を行った上で、譲受人の口座に振り替える必要があります。

(ト) 投資証券交付請求権及び不所持請求権（投信法第85条第1項、第3項、会社法第217条）

投資主は、投資口を発行した日以後遅滞なく投資証券の交付を受けることができます。また、投資主は、投資証券の不所持を申し出ることもできます。

本振替投資口については、本投資法人は、投資証券を発行することができません（振替法第227条第1項）。ただし、投資主は、保管振替機構が振替機関の指定を取り消された場合若しくは当該指定が効力を失った場合であって保管振替機構の振替業を承継する者が存しない場合、又は本振替投資口が振替機関によって取り扱われなくなった場合は、本投資法人に対して、投資証券の発行を請求することができます（振替法第227条第2項）。

(チ) 帳簿閲覧権（投信法第128条の3）

投資主は、本投資法人の営業時間内は、いつでも、会計帳簿及びこれに関する書面の閲覧又は謄写を請求することができます。ただし、この請求は、理由を明らかにしてしなければなりません。

(リ) 少数投資主権の行使手続（振替法第228条、第154条）

振替投資口に係る少数投資主権等の行使に際しては、投資主名簿の記載又は記録ではなく、振替口座簿の記載又は記録により判定されることとなります。したがって、少数投資主権を行使しようとする投資主は、振替機関が個別投資主通知（振替機関が、本投資法人に対して行う、投資主の氏名又は名称、保有投資口数等の通知をいいます。以下同じです。）を行うよう、投資主の口座を開設している口座管理機関に対して申し出ることができます。投資主は、かかる個別投資主通知が本投資法人に対して行われた後4週間が経過する日までに限り、少数投資主権を行使することができます。

(2) 投資法人債権者の権利

本投資法人の第3回、第5回、第6回、第7回及び第8回無担保投資法人債（以下「発行済投資法人債」といいます。）の投資法人債権者の有する主な権利は、以下の通りです。

(イ) 元利金支払請求権

投資法人債権者は、投資法人債の要項に従い、元利金の支払いを受けることができます。投資法人債の消滅時効は、元金については10年、利息については5年です（投信法第139条の7、会社法第701条）。

(ロ) 投資法人債の譲渡

発行済投資法人債は、その全部について振替法第115条で準用する第66条第2号の定めに従い振替法の規定の適用を受けることとする旨を定めた投資法人債であり、発行済投資法人債の譲渡は、保管振替機構及び一般債振替制度に参加する銀行・金融商品取引業者等の口座管理機関が管理する振替口座簿の記録により行われま

す。

(ハ) 投資法人債権者集会における議決権

① 投資法人債権者集会は、投信法に規定する事項及び投資法人債権者の利害に関する事項について、決議を行うことができます（投信法第139条の10第2項、会社法第716条）。投資法人債権者集会において、投資法人債権者は、その有する当該種類の投資法人債の金額の合計額（償還済みの額を除きます。）に応じて議決権を行使することができます（投信法第139条の10第2項、会社法第723条）。

投資法人債権者集会における決議は、裁判所の認可によって効力を生じます（投信法第139条の10第2項、会社法第734条第1項）。

② 投資法人債権者の有する議決権の決議要件は、以下の通りです（投信法第139条の10第2項、会社法第724条）。

i. 投資法人債権者集会の決議は、原則として、出席した投資法人債権者の議決権の総額の2分の1を超える議決権を有する者の同意をもって行われます（普通決議）。

ii. 投資法人債権者集会の決議は、一定の重要な事項については、投資法人債権者の議決権の総額の5分の1以上を有する投資法人債権者が出席し、出席した議決権者の議決権の総額の3分の2以上の議決権を有する者の同意をもって行われます（特別決議）。

③ 投資法人債権者による投資法人債権者集会招集請求権

ある種類の投資法人債の総額（償還済みの額を除きます。）の10分の1以上を保有する投資法人債権者は、会議の目的たる事項及び招集の理由を記載した書面を、本投資法人又は投資法人債管理者に対して提出して投資法人債権者集会の招集を請求することができます（投信法第139条の10第2項、会社法第718条第1項）。

かかる請求の後、遅滞なく投資法人債権者集会の招集手続がなされない場合等には、かかる請求を行った投資法人債権者は、裁判所の許可を得て投資法人債権者集会の招集をすることができます（投信法第139条の10第2項、会社法第718条第3項）。

④ 投資法人債権者は、本投資法人の営業時間内は、いつでも、投資法人債権者集会の議事録の閲覧又は謄写を請求することができます（投信法第139条の10第2項、会社法第731条第3項）。

(ニ) 投資法人債管理者

本投資法人は、投資法人債を募集する場合には、投資法人債管理者を定め、投資法人債権者のために投資法人債の管理を行うことを委託しなくてはなりません。ただし、各投資法人債の金額が1億円以上である場合等は、この限りではありません（投信法第139条の8）。発行済投資法人債について投資法人債管理者は定められていません。

(ホ) 担保提供制限条項

本投資法人は、本投資法人債発行後、各発行済投資法人債の未償還残高が存する限り、本投資法人が国内で既に発行した、又は国内で今後発行する他の無担保投資法人債（ただし、各発行済投資法人債と同時に発行する投資法人債を含み、下記に定める担付切換条項が特約されている無担保投資法人債を除きます。）のために投信法及び担保付社債信託法（明治38年法律第52号。その後の改正を含みます。）に基づき担保権を設定する場合は、各発行済投資法人債のために同順位の担保権を設定しなければなりません。なお、上記ただし書における担付切換条項とは、利益維持条項等本投資法人の財務指標に一定の事由が生じた場合に期限の利益を喪失する旨の特約を解除するために担保権を設定する旨の特約、又は本投資法人が自らいつでも担保権を設定することができる旨の特約をいいます。

第4【関係法人の状況】

1【資産運用会社の概況】

(1)【名称、資本金の額及び事業の内容】

- a. 名称
東急リアル・エステート・インベストメント・マネジメント株式会社
- b. 資本金の額
本書の日付現在 3億円
- c. 事業の内容
金融商品取引業（投資運用業）

① 会社の沿革

年月日	事項
2001年6月27日	会社設立（資本金1億円）
2001年8月31日	宅地建物取引業免許取得（免許証番号 東京都知事(4)第79964号 2016年9月1日更新）
2001年9月26日	資本金の額を1億円から1億2,500万円に増額
2002年9月28日	資本金の額を1億2,500万円から3億円に増額
2003年4月3日	宅地建物取引業法上の取引一任代理等の認可取得（認可番号 国土交通大臣認可第17号）
2003年6月16日	投資信託委託業者に係る業務認可取得（認可番号 内閣総理大臣第27号）
2003年6月16日	コンサルティング業務及び委託代行業務に係る兼業承認取得（注1）（金監第1961号）
2003年6月20日	本投資法人との間で資産運用委託契約を締結
2003年7月25日	不動産投資顧問業登録規程上の総合不動産投資顧問業登録（注2）（登録番号 総合-第016号）
2007年9月30日	金融商品取引業（投資運用業）に係るみなし登録（登録番号 関東財務局長（金商）第360号）

（注1）当該業務は現在には行っていません。

（注2）当該業務は2018年5月25日付で廃業しました。

② 発行可能株式総数及び資本金の額の増減

- (イ) 発行可能株式総数（本書の日付現在）
10,000株
- (ロ) 発行済株式の総数（本書の日付現在）
6,000株
- (ハ) 最近5年間における資本金の額の増減
該当事項はありません。

③ 経理の概況

本資産運用会社は、財務諸表についてEY新日本有限責任監査法人の監査を受けています。
本資産運用会社の経理の概況は以下の通りです。

(イ) 最近の事業年度における主な資産と負債の概況

	第18期 2019年3月31日現在	第19期 2020年3月31日現在
総資産（千円）	1,341,470	1,387,173
総負債（千円）	256,659	251,663
純資産（千円）	1,084,810	1,135,509

(ロ) 最近の事業年度における損益の概況

	第18期 自 2018年4月1日 至 2019年3月31日	第19期 自 2019年4月1日 至 2020年3月31日
営業収益（千円）	1,180,913	1,264,297
経常利益（千円）	563,740	636,557
当期純利益（千円）	389,103	439,799

④ その他

(イ) 役員の変更

本資産運用会社の取締役及び監査役は、株主総会において議決権を行使することのできる株主の議決権の3分の1以上を有する株主が出席し、その議決権の過半数の決議によって選任します。取締役の選任については、累積投票によりません。取締役の任期は、選任後1年以内に終了する事業年度のうち最終のものに関する定時株主総会の終結の時までで、監査役の任期は、選任後4年以内に終了する事業年度のうち最終のものに関する定時株主総会の終結の時までです。ただし、補欠として就任した取締役又は補欠として就任した監査役の任期は前任者の任期が満了すべき時までとします。本資産運用会社において取締役及び監査役の変更があった場合には、監督官庁へ2週間以内に届け出ます（金商法第31条第1項、第29条の2第1項第3号）。また、本資産運用会社の取締役又は執行役は、他の会社の取締役、会計参与（会計参与が法人であるときは、その職務を行うべき社員）、監査役若しくは執行役に就任した場合（他の会社の取締役、会計参与、監査役又は執行役が金融商品取引業者の取締役又は執行役を兼ねることとなった場合を含みます。）又は他の会社の取締役、会計参与、監査役若しくは執行役を退任した場合には、遅滞なく、その旨を内閣総理大臣に届け出なければなりません（金商法第31条の4第1項）。

(ロ) 訴訟事件その他本資産運用会社に重要な影響を及ぼすことが予想される事実

本書の日付現在において、本資産運用会社に関して、訴訟事件その他重要な影響を及ぼすことが予想される事実はありません。

⑤ 関係業務の概要

本投資法人が、本資産運用会社に委託する業務の内容は以下の通りです。

- (イ) 本投資法人の資産の運用に係る業務（宅地又は建物の売買、交換又は賃借に係る判断の全部を行い、当該判断に基づきこれらの取引の代理又は媒介を行うことを含みます。）
- (ロ) 本投資法人が行う資金調達に係る業務
- (ハ) 本投資法人への報告業務
- (ニ) その他本投資法人が随時委託する前記(イ)から(ハ)に関連し又は付随する業務（本投資法人の業務執行を補助する業務を含みます。）

(2) 【運用体制】

本資産運用会社の運用体制については、前記「第一部 ファンド情報 第1 ファンドの状況 1 投資法人の概況 (4) 投資法人の機構」をご参照下さい。

(3) 【大株主の状況】

(本書の日付現在)

名称	住所	所有株式数 (株)	比率 (%) (注)
東急株式会社	東京都渋谷区南平台町5番6号	6,000	100
合計	—	6,000	100

(注) 「比率」とは、発行済株式数に対する所有株式数の比率をいいます。

(4) 【役員状況】

(本書の日付現在)

役職名	氏名	主要略歴	所有 株式数 (株)
代表取締役 執行役員社長	柏崎 和義 (注1)	前記「第1 投資法人の追加情報 2 役員状況」をご参照下さい。	0

役職名	氏名	主要略歴		所有株式数(株)
代表取締役 執行役員副社長	山上 辰巳	1983年3月	東京急行電鉄株式会社(注2) 入社 人事部	0
		1983年4月	同 交通事業本部 鉄道部	
		1989年4月	同 生活情報事業部 営業部	
		1989年10月	同 生活情報事業部 計画部	
		1990年4月	同 都市開発本部 管理部	
		1996年4月	東急不動産株式会社 出向 資産活用部 鑑定室	
		2000年4月	東京急行電鉄株式会社(注2) グループ事業室 関連三部	
		2001年7月	同 コーポレート統括本部 グループ政策室	
		2002年1月	東急建設株式会社 出向 経営管理室	
		2002年3月	東京急行電鉄株式会社(注2) コーポレート統括 本部 グループ政策室	
		2003年4月	同 財務戦略推進本部	
		2003年10月	TCプロパティーズ株式会社 出向 業務部 計画課 課長	
		2004年4月	東京急行電鉄株式会社(注2) 財務戦略推進本部	
		2005年4月	同 財務戦略室 グループ経営企画部	
		2006年4月	同 財務戦略室 グループ経営企画部 主幹	
		2009年4月	同 グループ事業本部 事業統括部 課長	
		2011年6月	東急リアル・エステート・インベストメント・マネ ジメント株式会社 インベストメント委員会 委員	
		2011年7月	東京急行電鉄株式会社(注2) グループ事業本部 第一部 課長	
		2012年4月	同 グループ事業本部 連結事業推進部 課長	
		2013年7月	同 グループ事業本部 連結事業推進部 統括副部 長	
2014年4月	同 財務戦略室 連結経理推進部 統括部長			
2015年4月	東急リアル・エステート・インベストメント・マネ ジメント株式会社 出向 取締役専務執行役員経営 企画・IR担当			
2015年5月	同 代表取締役 執行役員副社長 兼 経営企画・ IR担当			
2015年11月	同 代表取締役 執行役員副社長			
2016年4月	同 代表取締役 執行役員副社長 兼 資産開発・ 資産運用担当			
2017年1月	同 代表取締役 執行役員副社長 (現在に至る)			

役職名	氏名	主要略歴		所有株式数(株)
取締役執行役員 コンプライア ンス担当	山田 久嗣	1994年4月	東京急行電鉄株式会社(注2) 入社 交通事業部 鉄道部	0
		1995年1月	同 生活情報事業部 営業部	
		1995年5月	同 財務部	
		2003年4月	同 財務戦略推進本部 連結経営推進部	
		2005年4月	同 財務戦略室 主計部	
		2005年12月	同 経営統括室 経営企画部	
		2006年4月	同 経営統括室 内部統制推進部	
		2006年10月	同 経営統括室 内部統制推進部 兼 財務戦略室 主計部	
		2007年1月	同 財務戦略室 主計部	
		2007年12月	同 内部統制評価準備室	
		2008年4月	同 内部統制室	
		2009年7月	東急リアル・エステート・インベストメント・マネ ジメント株式会社 出向 経営企画部 シニアマネ ジャー	
		2010年7月	同 監理部 兼 経営企画部 シニアマネジャー	
		2010年10月	同 監理部 兼 コンプライアンス部 シニアマネ ジャー	
		2011年6月	同 監理部長	
		2014年4月	同 執行役員監理部長	
		2015年11月	同 執行役員コンプライアンス部長 兼 監理部長 兼 監査役事務局長	
		2016年8月	同 執行役員コンプライアンス部長 兼 監査役事 務局長	
		2017年4月	同 取締役執行役員コンプライアンス部長 兼 監 査役事務局長	
		2017年5月	同 取締役執行役員コンプライアンス部長	
2017年7月	同 取締役執行役員コンプライアンス担当 兼 コ ンプライアンス部長			
2017年10月	同 取締役執行役員コンプライアンス担当(現在に 至る)			

役職名	氏名	主要略歴		所有 株式数 (株)
取締役執行役員 資産開発・ 資産運用担当 兼 資産開発部長	鳥内 雄高	1995年4月	東京急行電鉄株式会社（注2） 入社 交通事業部 鉄道部	0
		1996年1月	同 生活情報事業部 事業推進部	
		1996年7月	同 リゾート事業部 ゴルフ営業部	
		2000年4月	同 リゾート事業部 リゾート営業部	
		2006年4月	東急不動産株式会社 派遣 資産活用事業本部 鑑 定部	
		2008年4月	東京急行電鉄株式会社（注2） 開発事業本部 事 業統括部 事業推進部 兼 経営統括室 資産ポー トフォリオ委員会事務局	
		2012年4月	同 都市開発事業本部 事業統括部 資産マネジメ ント部 課長	
		2014年4月	同 経営企画室 事業戦略部 主査	
		2015年4月	同 生活創造本部 リテール事業部 リテール戦略 部 課長	
		2015年12月	東急リアル・エステート・インベストメント・マネ ジメント株式会社 インベストメント委員会 専門 委員代行者	
2017年4月	同 出向 資産開発部長			
2018年10月	同 取締役執行役員資産開発・資産運用担当 兼 資産開発部長（現在に至る）			

役職名	氏名	主要略歴		所有 株式数 (株)
取締役 (非常勤)	木村 良孝	1988年4月	東京急行電鉄株式会社(注2) 入社 人事部	0
		1988年4月	同 交通事業部 鉄道部	
		1988年11月	同 リゾート事業部 計画部	
		1989年7月	同 リゾート事業部 管理部	
		1993年7月	同 リゾート事業部 業務部	
		1995年4月	同 リゾート事業部 リゾート営業部	
		1996年9月	株式会社裏磐梯高原東急リゾート 出向	
		1997年4月	株式会社東急総合研究所 出向	
		2002年2月	東京急行電鉄株式会社(注2) コーポレート統括 本部 経営企画室	
		2005年4月	同 経営統括室 経営企画部 主幹	
		2009年4月	同 グループ事業本部 事業統括部 課長	
		2011年4月	同 グループ事業本部 事業統括部 統括部長	
		2011年6月	東急リアル・エステート・インベストメント・マネ ジメント株式会社 監査役(非常勤)	
		2011年7月	東京急行電鉄株式会社(注2) グループ事業本部 第一部 統括部長	
		2012年4月	同 グループ事業本部 連結事業推進部 統括部長	
		2014年4月	同 経営企画室 事業戦略部 統括部長	
		2014年10月	東急リアル・エステート・インベストメント・マネ ジメント株式会社 取締役(非常勤)	
		2015年4月	東急グリーンシステム株式会社 取締役社長	
		2019年4月	東京急行電鉄株式会社(注2) 経営企画室 副室 長	
		2019年10月	株式会社東急レールウェイサービス 代表取締役	
2019年12月	同 代表清算人			
2020年4月	東急株式会社 経営企画室 室長(現在に至る)			
2020年4月	東急リアル・エステート・インベストメント・マネ ジメント株式会社 取締役(非常勤)(現在に至る)			

役職名	氏名	主要略歴		所有株式数 (株)
取締役 (非常勤)	高橋 豊明	1988年4月 1988年11月 2003年4月 2005年4月 2008年4月 2010年4月 2012年4月 2014年5月 2016年4月 2017年7月 2018年4月 2019年4月 2019年10月 2020年4月	東京急行電鉄株式会社（注2） 入社 交通事業部 鉄道部 同 財務部 同 財務戦略推進本部 財務部 主幹 同 渋谷開発本部 企画創造部 主幹 東急アセットマネジメント株式会社 出向 執行役員 経営企画部長 同 常務執行役員 経営企画部長 東京急行電鉄株式会社（注2） 都市開発事業本部 ビル事業部 営業部 課長 同 国際事業本部 事業計画部 統括部長 同 CSR推進室 CSR推進部 統括部長 同 財務戦略室 財務部 統括部長 東急リアル・エステート・インベストメント・マネジメント株式会社 取締役（非常勤）（現在に至る） 東京急行電鉄株式会社（注2） 財務戦略室 財務グループ 統括部長（現在に至る） 東急電鉄株式会社 財務部 統括部長 東急電鉄株式会社 経営戦略部 担当部長（現在に至る）	0

役職名	氏名	主要略歴		所有 株式数 (株)
取締役 (非常勤)	山成 敏彰	1991年4月 1991年10月 1992年4月 1996年3月 2001年4月 2005年12月 2006年5月 2007年12月 2014年4月 2018年4月 2019年1月 2019年2月 2019年4月 2019年10月	東京急行電鉄株式会社(注2) 入社 都市開発本部 生活情報事業部 計画部 同 都市開発本部 生活情報事業部 営業部 同 総務部 同 都市開発事業部 営業部 東急バス株式会社 出向 開発部 課長 東京急行電鉄株式会社(注2) 経営統括室 経営 企画部 同 経営統括室 東急病院 管理部 同 経営統括室 東急病院 管理部 課長 株式会社東急エージェンシー出向 コーポレート本部 経営企画局 部長 東京急行電鉄株式会社(注2) 社長室 サステナ ビリティ推進部 担当部長 同 社長室 サステナビリティ推進部 統括部長 東急リアル・エステート・インベストメント・マネ ジメント株式会社 取締役(非常勤)(現在に至 る) 東京急行電鉄株式会社(注2) 社長室 サステナ ビリティ推進グループ 統括部長(現在に至る) 東急電鉄株式会社 内部統制推進室 統括部長	0

職名	氏名	主要略歴		所有株式数(株)
取締役 (非常勤)	鈴置 一哉	1990年4月	東京急行電鉄株式会社(注2) 入社	0
		1990年10月	同 都市開発本部 生活情報事業部 営業部	
		1991年3月	同 都市開発本部 田園都市事業部 販売部	
		1997年4月	東急不動産株式会社 出向	
		2000年4月	東京急行電鉄株式会社(注2) 都市開発事業部 販売部	
		2003年4月	同 都市生活事業本部 住宅事業部	
		2005年4月	同 住宅事業部 住宅部 主幹	
		2007年1月	同 開発事業本部 住宅事業部 住宅部 課長	
		2007年12月	同 開発事業本部 住宅事業部 情報開発部 課長	
		2008年4月	同 開発事業本部 住宅事業部 住宅計画部 課長	
		2009年4月	同 開発事業本部 住宅事業部 販売推進プロジェクト部 課長	
		2010年4月	同 都市生活創造本部 住宅事業部 住宅計画部 課長	
		2014年4月	同 都市開発事業本部 不動産ソリューション事業部 分譲住宅部 統括副部長	
		2015年4月	同 都市創造本部 戦略事業部 資産戦略部 統括 部長	
		2015年4月	東急リアル・エステート・インベストメント・マネ ジメント株式会社 インベストメント委員会 委員	
		2018年4月	東京急行電鉄株式会社(注2) 都市創造本部 開 発事業部 事業統括部 統括部長	
		2019年4月	同 都市経営戦略室 戦略企画グループ 統括部長	
		2020年4月	東急株式会社 ビル運営事業部 運営第一グループ 統括部長(現在に至る)	
		2020年6月	東急リアル・エステート・インベストメント・マネ ジメント株式会社 取締役(非常勤)(現在に至る)	

役職名	氏名	主要略歴		所有株式数(株)
監査役 (非常勤)	秋元 直久	1981年4月	東京急行電鉄株式会社(注2) 入社 交通事業本部 鉄道部	0
		1982年4月	同 財務部	
		1994年7月	同 経営管理室	
		1995年10月	同 経営管理室 参事	
		1998年4月	同 経営管理室 課長 兼 事業企画委員会プロジェクトチーム 課長	
		1999年7月	同 監査役会事務局 課長	
		2001年7月	同 事業戦略推進本部 事業開発室 課長	
		2005年4月	同 情報・コミュニケーション事業部 事業企画部 統括部長	
		2009年4月	東急車輛製造株式会社 出向 執行役員 経営管理本部 副本部長	
		2009年6月	同 取締役 執行役員 経営管理本部 副本部長	
		2010年9月	同 取締役 執行役員 経営統括室長 兼 企画部 部長	
		2010年11月	同 取締役 執行役員 経営統括室長	
		2012年4月	東京急行電鉄株式会社(注2) 執行役員 生活サービス事業本部長 兼 事業推進部 統括部長	
		2012年7月	同 執行役員 生活サービス事業本部長	
		2014年4月	株式会社東急エージェンシー 出向 執行役員 コーポレート本部 統括本部長	
		2014年6月	同 常務取締役 執行役員 コーポレート本部担当 コーポレート本部 統括本部長	
		2015年5月	同 常務取締役 執行役員 ビジネス創造センター コーポレート本部各担当 コーポレート本部長	
2016年6月	東急リアル・エステート・インベストメント・マネジメント株式会社 監査役(非常勤)(現在に至る)			
2016年6月	東京急行電鉄株式会社(注2) 常勤監査役(現在に至る)			

役職名	氏名	主要略歴		所有 株式数 (株)
監査役 (非常勤)	杉浦 力	1988年4月 1988年11月 1992年4月 1996年5月 1999年10月 2004年4月 2005年7月 2007年6月 2008年4月 2012年6月 2015年4月 2016年4月 2017年4月	東京急行電鉄株式会社（注2） 入社 交通事業部 鉄道部 同 田園都市事業部 多摩田園都市部 同 都市開発本部 田園都市事業部 販売部 同 都市開発事業部 事業推進部 同 経営管理室 同 経営統括本部 経営政策担当 主幹 東急スポーツシステム株式会社 出向 取締役 JSP 推進室・経営統括室 室長 同 常務取締役 経営企画部長 東京急行電鉄株式会社（注2） リテール事業本部 事業統括部 課長 同 内部統制室 課長 同 監査役会事務局 課長 同 監査役会事務局 統括部長（現在に至る） 東急リアル・エステート・インベストメント・マネ ジメント株式会社 監査役（非常勤）（現在に至 る）	0

なお、本資産運用会社の執行役員及び重要な使用人は、以下の通りです。

役職名	氏名	主要略歴		所有株式数(株)
執行役員 経営企画・財務・IR担当 兼 財務・IR部長	山川 潔	1996年4月	東京急行電鉄株式会社(注2) 入社 交通事業部 鉄道部	0
		1996年9月	同 生活情報事業部 営業部	
		1997年2月	同 人事部 株式会社東急ケーブルテレビジョン (現 イッツ・コミュニケーションズ株式会社) 派遣	
		1997年6月	同 財務部	
		2003年5月	同 財務戦略推進本部 財務部 東急ファイナンスアンドアカウンティング株式会社の業務の兼務	
		2004年5月	同 財務戦略推進本部 財務部	
		2005年4月	同 財務戦略室 財務部 東急ファイナンスアンドアカウンティング株式会社の業務の兼務	
		2006年10月	同 財務戦略室 財務部	
		2007年12月	東急リアル・エステート・インベストメント・マネジメント株式会社 出向 経営企画部 マネジャー	
		2010年1月	同 IR部 マネジャー	
		2010年4月	同 IR部 シニアマネジャー	
		2010年7月	同 経営企画部 シニアマネジャー	
		2012年7月	同 経営企画部 担当部長	
		2014年4月	同 IR部長	
		2016年4月	同 執行役員経営企画・IR担当 兼 IR部長	
		2016年8月	同 執行役員経営企画・財務・IR担当 兼 財務・IR部長 (現在に至る)	
コンプライアンス部長 兼 監査役事務局長	浅羽 雅之	2001年4月	東京急行電鉄株式会社(注2) 入社 人事部	0
		2001年7月	同 鉄道事業部 運輸営業部	
		2001年10月	同 コーポレート統括本部 コンプライアンス室	
		2007年1月	同 財務戦略室 主計部	
		2007年12月	同 内部統制評価準備室	
		2008年4月	同 内部統制室	
		2012年2月	東急リアル・エステート・インベストメント・マネジメント株式会社 出向 IR部	
		2012年4月	同 監理部	
		2012年10月	同 監理部 マネジャー	
		2016年8月	同 管理統括部 マネジャー	
		2016年10月	同 管理統括部 兼 コンプライアンス部 シニアマネジャー	
		2017年5月	同 コンプライアンス部 担当部長 兼 監査役事務局長	
		2017年10月	同 コンプライアンス部長 兼 監査役事務局長 (現在に至る)	

役職名	氏名	主要略歴		所有株式数(株)
資産運用部長	井上 泰助	1999年11月 2005年4月 2007年1月 2008年11月 2011年4月 2011年10月 2014年5月 2014年8月 2016年8月	株式会社国土評価研究所 入社 モルガン・スタンレー証券会社 入社 証券化商品部 同 証券化商品部 ヴァイスプレジデント 東京急行電鉄株式会社(注2) 入社 開発事業本部 事業統括部 事業推進部 東急リアル・エステート・インベストメント・マネジメント株式会社 出向 資産開発部 マネジャー 同 資産運用第一部 マネジャー 同 資産運用第一部 シニアマネジャー 同 資産運用第一部長 同 資産運用部長(現在に至る)	0
経営企画部長	大澤 丈	1997年4月 1997年9月 1998年2月 1998年4月 2005年12月 2006年10月 2007年1月 2008年1月 2008年4月 2009年1月 2010年2月 2012年4月 2013年4月 2014年4月 2014年5月 2014年8月 2016年4月 2016年8月	東京急行電鉄株式会社(注2) 入社 交通事業部 鉄道部 同 生活情報事業部 事業推進部 同 ホテル事業部 事業推進部 同 財務部 同 財務戦略室 財務部 兼 リゾート事業部 ホテル統括部 同 財務戦略室 財務部 兼 ビル事業部 プロジェクト推進部 同 財務戦略室 財務部 兼 開発事業本部 ビル事業部 事業統括部 東急アセットマネジメント株式会社 兼務 東急アセットマネジメント株式会社 出向 経営企画部 課長 同 経営企画部 課長 兼 資産運用部 運用・企画課 課長 同 資産運用部 運用・企画課 課長 同 経営企画部 課長 同 経営企画部 課長 兼 監理部 課長 東急リアル・エステート・インベストメント・マネジメント株式会社 出向 経営企画部 マネジャー 同 経営企画部 シニアマネジャー 同 経営企画部長 同 経営企画部長 兼 業務管理部長 同 経営企画部長(現在に至る)	0

役職名	氏名	主要略歴		所有株式数(株)
管理統括部長	辻 理絵	1998年4月	東京急行電鉄株式会社(注2) 入社 交通事業部 鉄道部	0
		1998年9月	同 人事部 株式会社東急ケーブルテレビジョン (現 イッツ・コミュニケーション株式会社) 派遣	
		1999年2月	同 ホテル事業部 事業推進部 株式会社関東東急イン(現 株式会社関東東急ホテルズ) 派遣	
		1999年4月	同 都市開発事業部 田園都市部	
		2001年10月	同 コーポレート統括本部 コンプライアンス室	
		2003年4月	同 経営統括本部 コンプライアンス担当	
		2003年4月	同 財務戦略推進本部 グループ経営企画室	
		2005年4月	同 財務戦略室 グループ経営企画室	
		2008年4月	同 財務戦略室 グループ戦略推進部	
		2009年4月	同 グループ事業本部 事業統括部	
		2011年7月	同 グループ事業本部 第一部	
		2012年4月	同 グループ事業本部 連結事業推進部	
		2013年10月	同 グループ事業本部 連結事業推進部 課長	
		2014年4月	同 経営企画室 経営戦略部 管理課 課長	
		2016年4月	東急リアル・エステート・インベストメント・マネジメント株式会社 出向 監理部 ゼネラルマネージャー	
		2016年8月	同 管理統括部長(現在に至る)	

(注1) 柏崎和義は、本投資法人の執行役員と本資産運用会社の代表取締役執行役員社長を兼務しており、金商法第31条の4第1項に従い、2015年5月13日付で金融庁長官に兼職の届出を行っています。

(注2) 東京急行電鉄株式会社は、2019年9月2日付で、東急株式会社に商号変更しています。以下同じです。

(注3) 本書の日付現在、本資産運用会社の従業員は、43名です。

(5) 【事業の内容及び営業の概況】

本資産運用会社は、金商法上の投資運用業を行う金融商品取引業者として、投信法上の資産運用会社としての業務を行っています。

本書の日付現在、本資産運用会社が資産を運用する投資法人は本投資法人のみです。ただし、本資産運用会社は、将来において、本投資法人とは、投資方針、投資対象等において異なった性質を有する投資法人を設立し、当該投資法人の資産を運用することも検討していますが、本書の日付現在において、具体的な計画はありません。

なお、本資産運用会社と本投資法人との間に資本関係はありません。

2 【その他の関係法人の概況】

(1) 【名称、資本金の額及び事業の内容】

(イ) 投資主名簿等管理人（投信法第117条第2号乃至第6号関係、ただし、新投資口予約権に関する業務及び投資法人債に関する業務を除きます。）、特別口座管理人（投信法第117条2号関係、ただし、新投資口予約権に関する業務及び投資法人債に関する業務を除きます。）及び資産保管会社

a. 名称

三菱UFJ信託銀行株式会社
東京都千代田区丸の内一丁目4番5号

b. 資本金の額

2020年3月31日現在 324,279百万円

c. 事業の内容

信託業及び銀行業を営んでいます。

(ロ) 投資法人債に関する一般事務受託者（投信法第117条第2号、第3号及び第6号のうち、投資法人債に関する事務。）

①株式会社三菱UFJ銀行

a. 所在地

東京都千代田区丸の内二丁目7番1号

b. 資本金の額

2020年3月31日現在 1,711,958百万円

c. 事業の内容

銀行業を営んでいます。

②三井住友信託銀行株式会社

a. 所在地

東京都千代田区丸の内一丁目4番1号

b. 資本金の額

2020年3月31日現在 342,037百万円

c. 事業の内容

信託業及び銀行業を営んでいます。

(ハ) 特定関係法人

a. 名称

東急株式会社
東京都渋谷区南平台町5番6号

b. 資本金の額

2020年3月31日現在 121,724百万円

c. 事業の内容

不動産事業を営んでいます。

(2) 【関係業務の概要】

(イ) 三菱UFJ信託銀行株式会社

一般事務受託業務、資産保管業務及び特別口座管理人に関する一般事務受託業務（前記「第一部 ファンド情報 第1 ファンドの状況 4 手数料等及び税金 (3) 管理報酬等 (ハ) 一般事務受託者及び資産保管会社への支払手数料」をご参照下さい。）

(ロ) 株式会社三菱UFJ銀行

投資法人債に関する一般事務受託業務（前記「第一部 ファンド情報 第1 ファンドの状況 4 手数料等及び税金 (3) 管理報酬等 (ハ) 一般事務受託者及び資産保管会社への支払手数料」をご参照下さい。）

(ハ) 三井住友信託銀行株式会社

投資法人債に関する一般事務受託業務（前記「第一部 ファンド情報 第1 ファンドの状況 4 手数料等及び税金 (3) 管理報酬等 (ハ) 一般事務受託者及び資産保管会社への支払手数料」をご参照下さい。）

(ニ) 東急株式会社

本投資法人に対する商標使用許諾、本投資法人に対するパイプライン・サポート、本投資法人に対するプロパティ・マネジメント業務の提供、本投資法人からの運用資産の賃借、本投資法人に対する運用資産の譲渡

(3) 【資本関係】

(イ) 三菱UFJ信託銀行株式会社

2020年7月31日現在、本投資法人の投資口を保有していません。なお、この他に、該当事項はありません。

(ロ) 株式会社三菱UFJ銀行

2020年7月31日現在、本投資法人の投資口を保有していません。なお、この他に、該当事項はありません。

(ハ) 三井住友信託銀行株式会社

2020年7月31日現在、本投資法人の投資口を保有していません。なお、この他に、該当事項はありません。

(ニ) 東急株式会社

2020年7月31日現在、本投資法人の投資口49,000口（発行済投資口の総口数の5.01%）を保有しています。これに関連して、本投資法人及び本資産運用会社との間で投資法人の投資口の保有に関する覚書を締結しています。なお、この他に、該当事項はありません。

第5【投資法人の経理状況】

1. 財務諸表の作成方法について

本投資法人の財務諸表は、「財務諸表等の用語、様式及び作成方法に関する規則」（昭和38年大蔵省令第59号。その後の改正を含みます。）（以下「財務諸表等規則」といいます。）及び同規則第2条の規定により、「投資法人の計算に関する規則」（平成18年内閣府令第47号。その後の改正を含みます。）に基づいて作成しています。

2. 監査証明について

本投資法人は、金商法第193条の2第1項の規定に基づき、第34期計算期間（2020年2月1日から2020年7月31日まで）の財務諸表について、PwCあらた有限責任監査法人の監査を受けています。

3. 連結財務諸表について

本投資法人は子会社がありませんので、連結財務諸表を作成していません。

1 【財務諸表】

(1) 【貸借対照表】

(単位：千円)

	第33期 (2020年1月31日)	第34期 (2020年7月31日)
資産の部		
流動資産		
現金及び預金	1,753,935	2,979,216
信託現金及び信託預金	2,264,308	2,084,812
営業未収入金	92,612	234,816
前払費用	28,925	24,906
1年内回収予定の信託差入敷金及び保証金	18,506	18,506
その他	19,635	17,923
流動資産合計	4,177,923	5,360,182
固定資産		
有形固定資産		
建物	13,995,522	14,037,051
減価償却累計額	△4,629,760	△4,874,499
建物（純額）	9,365,761	9,162,552
構築物	187,399	188,369
減価償却累計額	△76,507	△81,239
構築物（純額）	110,892	107,130
機械及び装置	108,824	108,824
減価償却累計額	△98,229	△101,349
機械及び装置（純額）	10,595	7,475
工具、器具及び備品	96,893	97,670
減価償却累計額	△69,277	△73,734
工具、器具及び備品（純額）	27,616	23,935
土地	62,739,535	62,741,249
建設仮勘定	89,766	89,986
信託建物	45,520,500	45,532,476
減価償却累計額	△19,435,099	△19,906,502
信託建物（純額）	26,085,400	25,625,974
信託構築物	※1 742,234	※1 750,173
減価償却累計額	△466,918	△478,474
信託構築物（純額）	275,316	271,699
信託機械及び装置	1,049,852	1,050,181
減価償却累計額	△959,692	△965,157
信託機械及び装置（純額）	90,159	85,023
信託工具、器具及び備品	513,480	539,696
減価償却累計額	△386,123	△395,953
信託工具、器具及び備品（純額）	127,357	143,743
信託土地	115,304,012	115,341,428
信託建設仮勘定	11,076	9,982
有形固定資産合計	214,237,489	213,610,182

(単位：千円)

	第33期 (2020年1月31日)	第34期 (2020年7月31日)
無形固定資産		
その他	4,667	3,856
信託その他無形固定資産	3,112	2,865
無形固定資産合計	7,779	6,722
投資その他の資産		
敷金及び保証金	208,841	208,841
信託差入敷金及び保証金	669,287	669,287
長期前払費用	48,975	41,488
繰延税金資産	11	13
その他	129,659	149,650
投資その他の資産合計	1,056,776	1,069,281
固定資産合計	215,302,045	214,686,185
繰延資産		
投資法人債発行費	24,762	21,940
繰延資産合計	24,762	21,940
資産合計	219,504,731	220,068,308
負債の部		
流動負債		
営業未払金	991,308	697,334
1年内償還予定の投資法人債	—	3,000,000
1年内返済予定の長期借入金	13,900,000	12,400,000
未払金	358,406	369,686
未払費用	118,814	102,975
未払法人税等	848	880
未払消費税等	167,924	209,247
前受金	1,238,865	1,271,634
預り金	8,090	3,009
その他	6,527	6,480
流動負債合計	16,790,786	18,061,248
固定負債		
投資法人債	8,000,000	5,000,000
長期借入金	70,100,000	71,600,000
預り敷金及び保証金	3,809,434	3,881,666
信託預り敷金及び保証金	6,378,520	6,465,662
その他	5,794	7,861
固定負債合計	88,293,748	86,955,190
負債合計	105,084,535	105,016,439

(単位：千円)

	第33期 (2020年1月31日)	第34期 (2020年7月31日)
純資産の部		
投資主資本		
出資総額	110,479,406	110,479,406
剰余金		
任意積立金		
圧縮積立金	360,041	716,663
任意積立金合計	360,041	716,663
当期未処分利益又は当期未処理損失(△)	3,580,747	3,855,799
剰余金合計	3,940,789	4,572,463
投資主資本合計	114,420,195	115,051,869
純資産合計	※3 114,420,195	※3 115,051,869
負債純資産合計	219,504,731	220,068,308

(2) 【損益計算書】

(単位：千円)

	第33期		第34期	
	自	2019年8月1日	自	2020年2月1日
	至	2020年1月31日	至	2020年7月31日
営業収益				
貸貸事業収入		※1 6,995,192		※1 7,175,271
その他貸貸事業収入		※1 463,839		※1 324,196
不動産等売却益		※2 664,822		※2 703,894
営業収益合計		8,123,854		8,203,361
営業費用				
貸貸事業費用		※1 3,284,140		※1 3,067,459
資産運用報酬		639,097		668,649
資産保管手数料		16,858		16,252
一般事務委託手数料		40,432		38,838
役員報酬		6,000		6,000
その他営業費用		87,614		80,879
営業費用合計		4,074,142		3,878,079
営業利益		4,049,712		4,325,281
営業外収益				
受取利息		17		17
未払分配金戻入		672		595
還付加算金		293		—
受取保険金		4,290		—
受取補償金		8,515		—
その他		—		1
営業外収益合計		13,789		614
営業外費用				
支払利息		424,503		403,966
投資法人債利息		36,554		39,730
投資法人債発行費償却		2,571		2,822
その他		21,657		22,696
営業外費用合計		485,286		469,216
経常利益		3,578,215		3,856,680
特別利益				
補助金収入		19,635		—
特別利益合計		19,635		—
特別損失				
固定資産圧縮損		16,311		—
特別損失合計		16,311		—
税引前当期純利益		3,581,538		3,856,680
法人税、住民税及び事業税		850		883
法人税等調整額		2		△1
法人税等合計		853		881
当期純利益		3,580,684		3,855,798
前期繰越利益		63		0
当期末処分利益又は当期末処理損失(△)		3,580,747		3,855,799

(3) 【投資主資本等変動計算書】

第33期（自 2019年8月1日 至 2020年1月31日）

（単位：千円）

	投資主資本						純資産合計
	出資総額	剰余金				投資主資本 合計	
		任意積立金		当期末処分 利益又は当 期末処理損 失（△）	剰余金合計		
		圧縮積立金	任意積立金 合計				
当期首残高	110,479,406	360,041	360,041	2,857,588	3,217,629	113,697,036	113,697,036
当期変動額							
剰余金の配当				△2,857,524	△2,857,524	△2,857,524	△2,857,524
当期純利益				3,580,684	3,580,684	3,580,684	3,580,684
当期変動額合計	—	—	—	723,159	723,159	723,159	723,159
当期末残高	※1 110,479,406	360,041	360,041	3,580,747	3,940,789	114,420,195	114,420,195

第34期（自 2020年2月1日 至 2020年7月31日）

（単位：千円）

	投資主資本						純資産合計
	出資総額	剰余金				投資主資本 合計	
		任意積立金		当期末処分 利益又は当 期末処理損 失（△）	剰余金合計		
		圧縮積立金	任意積立金 合計				
当期首残高	110,479,406	360,041	360,041	3,580,747	3,940,789	114,420,195	114,420,195
当期変動額							
圧縮積立金の積立		356,622	356,622	△356,622	—	—	—
剰余金の配当				△3,224,124	△3,224,124	△3,224,124	△3,224,124
当期純利益				3,855,798	3,855,798	3,855,798	3,855,798
当期変動額合計	—	356,622	356,622	275,051	631,673	631,673	631,673
当期末残高	※1 110,479,406	716,663	716,663	3,855,799	4,572,463	115,051,869	115,051,869

(4) 【金銭の分配に係る計算書】

(単位：円)

項目	第33期	第34期
	自 2019年8月1日 至 2020年1月31日	自 2020年2月1日 至 2020年7月31日
I 当期末処分利益	3,580,747,704	3,855,799,213
II 分配金額 (投資口1口当たり分配金の額)	3,224,124,800 (3,298)	3,471,457,600 (3,551)
III 任意積立金 圧縮積立金繰入額	356,622,000	384,341,000
IV 次期繰越利益	904	613
分配金の額の算出方法	<p>本投資法人の規約第30条第2号に定める「租税特別措置法第67条の15に規定される本投資法人の配当可能利益の額の100分の90に相当する金額を超えて分配する」旨の方針に従い、当期末処分利益から租税特別措置法第66条の2による圧縮積立金繰入額を控除し、その残額の概ね全額である 3,224,124,800円を利益分配金として分配することとしました。なお、規約第30条第4号に定める利益を超えた金銭の分配は行いません。</p>	<p>本投資法人の規約第30条第2号に定める「租税特別措置法第67条の15に規定される本投資法人の配当可能利益の額の100分の90に相当する金額を超えて分配する」旨の方針に従い、当期末処分利益から租税特別措置法第66条の2による圧縮積立金繰入額を控除し、その残額の概ね全額である 3,471,457,600円を利益分配金として分配することとしました。なお、規約第30条第4号に定める利益を超えた金銭の分配は行いません。</p>

(5) 【キャッシュ・フロー計算書】

(単位：千円)

	第33期 自 2019年 8月 1日 至 2020年 1月 31日	第34期 自 2020年 2月 1日 至 2020年 7月 31日
営業活動によるキャッシュ・フロー		
税引前当期純利益	3,581,538	3,856,680
減価償却費	987,355	974,379
投資法人債発行費償却	2,571	2,822
固定資産除却損	3,668	940
受取利息	△17	△17
支払利息	461,058	443,696
補助金収入	△19,635	-
固定資産圧縮損	16,311	-
営業未収入金の増減額 (△は増加)	30,884	△142,203
未収消費税等の増減額 (△は増加)	20,805	-
営業未払金の増減額 (△は減少)	△45,515	△68,712
未払金の増減額 (△は減少)	35,205	11,280
未払消費税等の増減額 (△は減少)	167,924	41,323
未払費用の増減額 (△は減少)	8,866	△8,576
前受金の増減額 (△は減少)	55,016	32,768
預り金の増減額 (△は減少)	△8,598	△3,014
信託有形固定資産の売却による減少額	1,677,525	1,738,592
その他	△25,947	△7,368
小計	6,949,016	6,872,592
利息の受取額	17	17
利息の支払額	△461,749	△450,960
法人税等の支払額又は還付額 (△は支払)	△903	△851
営業活動によるキャッシュ・フロー	6,486,380	6,420,798
投資活動によるキャッシュ・フロー		
有形固定資産の取得による支出	△49,459	△71,461
信託有形固定資産の取得による支出	△1,972,565	△2,239,349
信託敷金及び保証金の回収による収入	18,506	-
預り敷金及び保証金の受入による収入	46,768	120,573
預り敷金及び保証金の返還による支出	△27,874	△48,341
信託預り敷金及び保証金の受入による収入	464,950	266,511
信託預り敷金及び保証金の返還による支出	△384,429	△179,368
補助金の受取額	19,635	-
投資活動によるキャッシュ・フロー	△1,884,469	△2,151,435
財務活動によるキャッシュ・フロー		
短期借入れによる収入	600,000	-
短期借入金の返済による支出	△2,900,000	-
長期借入れによる収入	4,900,000	6,500,000
長期借入金の返済による支出	△4,900,000	△6,500,000
投資法人債の発行による収入	1,982,958	-
分配金の支払額	△2,856,872	△3,223,576
財務活動によるキャッシュ・フロー	△3,173,913	△3,223,576
現金及び現金同等物の増減額 (△は減少)	1,427,998	1,045,786
現金及び現金同等物の期首残高	2,590,244	4,018,243
現金及び現金同等物の期末残高	4,018,243	5,064,029

(6) 【注記表】

[重要な会計方針に係る事項に関する注記]

1. 固定資産の減価償却の方法	<p>① 有形固定資産（信託財産を含む） 定額法を採用しています。 なお、有形固定資産の耐用年数は以下の通りです。</p> <table border="0"><tr><td>建物</td><td>2～50年</td></tr><tr><td>構築物</td><td>2～52年</td></tr><tr><td>機械及び装置</td><td>2～17年</td></tr><tr><td>工具、器具及び備品</td><td>2～15年</td></tr></table> <p>② 無形固定資産（信託財産を含む） 定額法を採用しています。</p>	建物	2～50年	構築物	2～52年	機械及び装置	2～17年	工具、器具及び備品	2～15年
建物	2～50年								
構築物	2～52年								
機械及び装置	2～17年								
工具、器具及び備品	2～15年								
2. 繰延資産の処理方法	投資法人債発行費 償還までの期間にわたり定額法により償却しています。								
3. 収益及び費用の計上基準	固定資産税等の処理方法 保有する不動産にかかる固定資産税及び都市計画税等については、賦課決定された税額のうち当該計算期間に対応する額を賃貸事業費用として費用処理する方法を採用しています。 なお、不動産又は不動産を信託財産とする信託受益権の取得に伴い、精算金として譲渡人に支払った初年度の固定資産税等相当額については、費用計上せず当該不動産等の取得原価に算入しています。不動産等の取得原価に算入した固定資産税等相当額は、第33期は851千円、第34期は2,911千円です。								
4. キャッシュ・フロー計算書における資金の範囲	キャッシュ・フロー計算書における資金（現金及び現金同等物）は、手許現金及び信託現金、随時引き出し可能な預金及び信託預金並びに容易に換金可能であり、かつ、価値の変動について僅少なりリスクしか負わない取得日から3か月以内に償還期限の到来する短期投資からなっています。								
5. その他財務諸表作成のための基本となる重要な事項	<p>① 不動産等を信託財産とする信託受益権に関する会計処理方法 保有する不動産等を信託財産とする信託受益権については、信託財産内の全ての資産及び負債勘定並びに信託財産に生じた全ての収益及び費用勘定について、貸借対照表及び損益計算書の該当勘定科目に計上しています。 なお、該当勘定科目に計上した信託財産のうち重要性がある下記の科目については、貸借対照表において区分掲記することとしています。</p> <ol style="list-style-type: none">(1) 信託現金及び信託預金(2) 1年内回収予定の信託差入敷金及び保証金(3) 信託建物、信託構築物、信託機械及び装置、信託工具、器具及び備品、信託土地、信託建設仮勘定(4) 信託その他無形固定資産(5) 信託差入敷金及び保証金(6) 信託預り敷金及び保証金 <p>② 消費税等の処理方法 消費税及び地方消費税の会計処理は、税抜方式によっています。ただし、固定資産等に係る控除対象外消費税は長期前払費用に計上し、5年間で均等償却しています。</p>								

[未適用の会計基準等に関する注記]

- ・「収益認識に関する会計基準」(企業会計基準第29号 2020年3月31日 企業会計基準委員会)
- ・「収益認識に関する会計基準の適用指針」(企業会計基準適用指針第30号 2020年3月31日 企業会計基準委員会)
- ・「金融商品の時価等の開示に関する適用指針」(企業会計基準適用指針第19号 2020年3月31日 企業会計基準委員会)

(1) 概要

国際会計基準審議会 (IASB) 及び米国財務会計基準審議会 (FASB) は、共同して収益認識に関する包括的な会計基準の開発を行い、2014年5月に「顧客との契約から生じる収益」(IASBにおいてはIFRS第15号、FASBにおいてはTopic606)を公表しており、IFRS第15号は2018年1月1日以後開始する事業年度から、Topic606は2017年12月15日より後に開始する事業年度から適用される状況を踏まえ、企業会計基準委員会において、収益認識に関する包括的な会計基準が開発され、適用指針と合わせて公表されたものです。

企業会計基準委員会の収益認識に関する会計基準の開発にあたっての基本的な方針として、IFRS第15号と整合性を図る便益の1つである財務諸表間の比較可能性の観点から、IFRS第15号の基本的な原則を取り入れることを出発点とし、会計基準を定めることとされ、また、これまで我が国で行われてきた実務等に配慮すべき項目がある場合には、比較可能性を損なわせない範囲で代替的な取扱いを追加することとされております。

(2) 適用予定日

第37期(2022年1月期)の期首から適用します。

(3) 当該会計基準等の適用による影響

「収益認識に関する会計基準」等の適用による財務諸表に与える影響額については、現時点で評価中です。

- ・「時価の算定に関する会計基準」(企業会計基準第30号 2019年7月4日 企業会計基準委員会)
- ・「金融商品に関する会計基準」(企業会計基準第10号 2019年7月4日 企業会計基準委員会)
- ・「時価の算定に関する会計基準の適用指針」(企業会計基準適用指針第31号 2019年7月4日 企業会計基準委員会)
- ・「金融商品の時価等の開示に関する適用指針」(企業会計基準適用指針第19号 2020年3月31日 企業会計基準委員会)

(1) 概要

国際会計基準審議会 (IASB) 及び米国財務会計基準審議会 (FASB) が、公正価値測定についてはほぼ同じ内容の詳細なガイダンス(国際財務報告基準(IFRS)においてはIFRS第13号「公正価値測定」、米国会計基準においてはAccounting Standards CodificationのTopic 820「公正価値測定」)を定めている状況を踏まえ、企業会計基準委員会において、主に金融商品の時価に関するガイダンス及び開示に関して、日本基準を国際的な会計基準との整合性を図る取組が行われ、「時価の算定に関する会計基準」等が公表されたものです。

企業会計基準委員会の時価の算定に関する会計基準の開発にあたっての基本的な方針として、統一的な算定方法を用いることにより、国内外の企業間における財務諸表の比較可能性を向上させる観点から、IFRS第13号の定めを基本的にすべて取り入れることとされ、また、これまで我が国で行われてきた実務等に配慮し、財務諸表間の比較可能性を大きく損なわせない範囲で、個別項目に対するその他の取扱いを定めることとされております。

(2) 適用予定日

第37期(2022年1月期)の期首から適用します。

(3) 当該会計基準等の適用による影響

「時価の算定に関する会計基準」等の適用による財務諸表に与える影響額については、現時点で評価中です。

- ・「会計上の見積りの開示に関する会計基準」（企業会計基準第31号 2020年3月31日 企業会計基準委員会）

(1) 概要

国際会計基準審議会（IASB）が2003年に公表した国際会計基準（IAS）第1号「財務諸表の表示」（以下「IAS第1号」）第125項において開示が求められている「見積りの不確実性の発生要因」について、財務諸表利用者にとって有用性が高い情報として日本基準においても注記情報として開示を求めることを検討するよう要望が寄せられ、企業会計基準委員会において、会計上の見積りの開示に関する会計基準（以下「本会計基準」）が開発され、公表されたものです。

企業会計基準委員会の本会計基準の開発にあたっての基本的な方針として、個々の注記を拡充するのではなく、原則（開示目的）を示したうえで、具体的な開示内容は企業が開示目的に照らして判断することとされ、開発にあたっては、IAS第1号第125項の定めを参考とすることとしたものです。

(2) 適用予定日

第36期（2021年7月期）の期末から適用します。

- ・「会計方針の開示、会計上の変更及び誤謬の訂正に関する会計基準」（企業会計基準第24号 2020年3月31日 企業会計基準委員会）

(1) 概要

「関連する会計基準等の定めが明らかでない場合に採用した会計処理の原則及び手続」に係る注記情報の充実について検討することが提言されたことを受け、企業会計基準委員会において、所要の改正を行い、会計方針の開示、会計上の変更及び誤謬の訂正に関する会計基準として公表されたものです。

なお、「関連する会計基準等の定めが明らかでない場合に採用した会計処理の原則及び手続」に係る注記情報の充実を図るに際しては、関連する会計基準等の定めが明らかでない場合におけるこれまでの実務に影響を及ぼさないために、企業会計原則注解（注1-2）の定めを引き継ぐこととされております。

(2) 適用予定日

第36期（2021年7月期）の期末から適用します。

[貸借対照表に関する注記]

※1. 国庫補助金等により取得した固定資産の圧縮記帳額

	第33期 (2020年1月31日)	第34期 (2020年7月31日)
信託構築物	16,311千円	16,311千円
合計	16,311千円	16,311千円

2. コミットメントラインの設定に関する契約

本投資法人は取引金融機関4行とコミットメントラインの設定に関する契約を締結しています。

	第33期 (2020年1月31日)	第34期 (2020年7月31日)
コミットメントラインの総額	18,000,000千円	18,000,000千円
借入実行残高	—	—
差引額	18,000,000千円	18,000,000千円

※3. 投資信託及び投資法人に関する法律第67条第4項に定める最低純資産額

	第33期 (2020年1月31日)	第34期 (2020年7月31日)
	50,000千円	50,000千円

[損益計算書に関する注記]

※1. 不動産賃貸事業損益の内訳

(単位：千円)

	第33期		第34期	
	自	2019年8月1日	自	2020年2月1日
	至	2020年1月31日	至	2020年7月31日
A. 不動産賃貸事業収益				
賃貸事業収入				
賃料収入		5,815,059		6,013,846
共益費収入		702,978		685,351
月極駐車場収入		153,707		148,295
その他賃料収入(注1)		323,446		327,778
計		6,995,192		7,175,271
その他賃貸事業収入				
付帯収益(注2)		403,593		307,183
その他雑収入		60,246		17,012
計		463,839		324,196
不動産賃貸事業収益合計		7,459,031		7,499,467
B. 不動産賃貸事業費用				
賃貸事業費用				
水道光熱費		489,730		395,611
外注委託費		451,877		434,609
プロパティ・マネジメント報酬		184,936		178,459
修繕費		247,165		170,203
公租公課		660,387		696,163
損害保険料		9,825		7,930
減価償却費		987,355		974,379
固定資産除却損		3,668		940
その他賃貸事業費用		249,193		209,161
不動産賃貸事業費用合計		3,284,140		3,067,459
C. 不動産賃貸事業損益(A-B)		4,174,891		4,432,008

(注1) 賃料収入、共益費収入及び月極駐車場収入以外の定額の収益を記載しています。

(注2) 使用量に応じてテナントから受取る水道光熱費等を含みます。

※2. 不動産等売却益の内訳

第33期（自 2019年8月1日 至 2020年1月31日）

TOKYU REIT赤坂檜町ビル（準共有持分割合49%） (単位：千円)

不動産等売却収入	2,352,000
不動産等売却原価	1,677,525
その他売却費用	9,651
<hr/>	
不動産等売却益	664,822
<hr/>	

第34期（自 2020年2月1日 至 2020年7月31日）

TOKYU REIT赤坂檜町ビル（準共有持分割合51%） (単位：千円)

不動産等売却収入	2,448,000
不動産等売却原価	1,738,592
その他売却費用	5,513
<hr/>	
不動産等売却益	703,894
<hr/>	

[投資主資本等変動計算書に関する注記]

	第33期 自 2019年 8月 1日 至 2020年 1月 31日	第34期 自 2020年 2月 1日 至 2020年 7月 31日
※ 1. 発行済投資口の総口数	977,600口	977,600口

[キャッシュ・フロー計算書に関する注記]

現金及び現金同等物の期末残高と貸借対照表に掲記されている科目の金額との関係

(単位：千円)

	第33期 自 2019年 8月 1日 至 2020年 1月 31日	第34期 自 2020年 2月 1日 至 2020年 7月 31日
現金及び預金	1,753,935	2,979,216
信託現金及び信託預金	2,264,308	2,084,812
現金及び現金同等物	4,018,243	5,064,029

[リース取引に関する注記]

オペレーティング・リース取引（借主側）

未経過リース料

	第33期 (2020年 1月 31日)	第34期 (2020年 7月 31日)
1年内	229,655千円	233,380千円
1年超	1,203,394千円	1,086,062千円
合計	1,433,050千円	1,319,442千円

オペレーティング・リース取引（貸主側）

未経過リース料

	第33期 (2020年 1月 31日)	第34期 (2020年 7月 31日)
1年内	5,282,808千円	6,224,980千円
1年超	43,828,733千円	43,491,780千円
合計	49,111,541千円	49,716,761千円

[金融商品に関する注記]

1. 金融商品の状況に関する事項

(1) 金融商品に対する取組方針

本投資法人は資産の取得又は債務の返済等資金を投資口の追加発行、借入れ又は投資法人債の発行で調達します。資金調達においては、安定性、機動性、効率性を基本とし、ファンディング・コストの低減、外部成長、支出の極小化により投資主価値の最大化を図ることを財務方針としています。

余剰資金の運用については、有価証券、金銭債権を投資対象としていますが、安全性を考慮して、原則として預金にて運用しています。

デリバティブ取引については、金利変動リスク等を回避するために利用する可能性があります。なお、現在デリバティブ取引は行っていません。

(2) 金融商品の内容及びそのリスク並びにリスク管理体制

本投資法人は、資産運用会社によりリスク管理体制の適切性・有効性について定期的に検証し、高度化を図っています。個別の金融商品の内容及びそのリスク並びにリスク管理体制については、以下の通りです。

預金は、預入先金融機関の破綻等の信用リスクに晒されていますが、預入先金融機関の分散化を図ることにより当該リスクを管理しています。

借入金及び投資法人債の資金使途は、主に資産の取得又は債務の返済等であり、返済時の流動性リスクに晒されていますが、本投資法人では、増資による資本市場からの調達能力の維持・強化に努めるとともに、複数の資金調達元の確保と返済期限の分散、主要取引先金融機関との間で180億円のコミットメントライン契約の締結、さらに月次で資金管理計画を作成すること等により流動性リスクを管理しています。

変動金利の借入金は、金利変動リスクに晒されていますが、鑑定ベースLTV（注）を低位に保ち、長期固定金利による借入の比率を高位に保つことや経済環境や金融環境、テナントとの賃貸借契約の内容及び資産保有期間等に応じた調達年限を設定することで、金利の上昇が本投資法人の運営に与える影響を限定的にしています。さらに、変動金利の上昇リスクを回避し支払利息の固定化を進めるために、デリバティブ取引（金利スワップ取引）をヘッジ手段として利用できることとしています。

預り敷金及び保証金は、テナントからの預り金であり、テナント退去による流動性リスクに晒されていますが、月次で資金管理計画を作成すること等により流動性リスクを管理しています。

（注）（有利子負債合計＋現金積立のない敷金保証金等）÷（特定資産の期末算定価額又は取得時鑑定評価額の合計）×100

(3) 金融商品の時価等に関する事項についての補足説明

金融商品の時価には、市場価格に基づく価額のほか、市場価格がない場合には合理的に算定された価額が含まれています。当該価額の算定においては一定の前提条件等を採用しているため、異なる前提条件等によった場合、当該価額が異なることもあります。

2. 金融商品の時価等に関する事項

貸借対照表計上額、時価及びこれらの差額については、以下の通りです。なお、時価を把握することが極めて困難と認められるものは、次表には含めていません（注2）参照）。

第33期（2020年1月31日）

（単位：千円）

	貸借対照表 計上額	時価	差額
(1) 現金及び預金	1,753,935	1,753,935	—
(2) 信託現金及び信託預金	2,264,308	2,264,308	—
資産計	4,018,243	4,018,243	—
(1) 1年内償還予定の投資法人債	—	—	—
(2) 1年内返済予定の長期借入金	13,900,000	14,010,908	110,908
(3) 投資法人債	8,000,000	8,081,823	81,823
(4) 長期借入金	70,100,000	71,390,917	1,290,917
負債計	92,000,000	93,483,649	1,483,649

第34期（2020年7月31日）

（単位：千円）

	貸借対照表 計上額	時価	差額
(1) 現金及び預金	2,979,216	2,979,216	—
(2) 信託現金及び信託預金	2,084,812	2,084,812	—
資産計	5,064,029	5,064,029	—
(1) 1年内償還予定の投資法人債	3,000,000	3,012,040	12,040
(2) 1年内返済予定の長期借入金	12,400,000	12,493,277	93,277
(3) 投資法人債	5,000,000	5,054,439	54,439
(4) 長期借入金	71,600,000	72,752,800	1,152,800
負債計	92,000,000	93,312,558	1,312,558

(注1) 金融商品の時価の算定方法

資産

- (1) 現金及び預金、(2) 信託現金及び信託預金

これらはすべて短期間で決済されるため、時価は帳簿価額と近似していることから、当該帳簿価額によっています。

負債

- (1) 1年内償還予定の投資法人債、(3) 投資法人債

投資法人債の時価については、元利金の合計額を当該投資法人債の残存期間及び信用リスクを加味した利率で割り引いた現在価値により算定しています。

- (2) 1年内返済予定の長期借入金、(4) 長期借入金

長期借入金の時価については、元利金の合計額を同様の新規借入を行った場合に想定される利率で割り引いて算定する方法によっています。

(注2) 時価を把握することが極めて困難と認められる金融商品の貸借対照表計上額

(単位：千円)

区分	第33期 (2020年1月31日)	第34期 (2020年7月31日)
① 預り敷金及び保証金	3,809,434	3,881,666
② 信託預り敷金及び保証金	6,378,520	6,465,662

これらについては、市場価格がなく、かつ、賃借人の入居から退去までの実質的な預託期間を算定することが困難であることから、合理的に将来キャッシュ・フローを見積もることができず、時価を把握することが極めて困難と認められるため、時価の算定には含めていません。

(注3) 金銭債権の決算日後の償還予定額

第33期 (2020年1月31日)

(単位：千円)

区分	1年以内	1年超 2年以内	2年超 3年以内	3年超 4年以内	4年超 5年以内	5年超
現金及び預金	1,753,935	—	—	—	—	—
信託現金及び信託預金	2,264,308	—	—	—	—	—
合計	4,018,243	—	—	—	—	—

第34期 (2020年7月31日)

(単位：千円)

区分	1年以内	1年超 2年以内	2年超 3年以内	3年超 4年以内	4年超 5年以内	5年超
現金及び預金	2,979,216	—	—	—	—	—
信託現金及び信託預金	2,084,812	—	—	—	—	—
合計	5,064,029	—	—	—	—	—

(注4) 投資法人債及び長期借入金の決算日後の返済予定額

第33期 (2020年1月31日)

(単位: 千円)

区分	1年以内	1年超 2年以内	2年超 3年以内	3年超 4年以内	4年超 5年以内	5年超
投資法人債	—	3,000,000	3,000,000	—	—	2,000,000
長期借入金	13,900,000	14,000,000	9,200,000	10,500,000	7,500,000	28,900,000
合計	13,900,000	17,000,000	12,200,000	10,500,000	7,500,000	30,900,000

第34期 (2020年7月31日)

(単位: 千円)

区分	1年以内	1年超 2年以内	2年超 3年以内	3年超 4年以内	4年超 5年以内	5年超
投資法人債	3,000,000	—	3,000,000	—	—	2,000,000
長期借入金	12,400,000	16,000,000	7,200,000	10,500,000	10,000,000	27,900,000
合計	15,400,000	16,000,000	10,200,000	10,500,000	10,000,000	29,900,000

〔有価証券に関する注記〕

本投資法人は、有価証券取引を全く行っていませんので、該当事項はありません。

〔デリバティブ取引に関する注記〕

本投資法人は、デリバティブ取引を全く行っていませんので、該当事項はありません。

〔退職給付に関する注記〕

本投資法人は、退職給付制度がありませんので、該当事項はありません。

〔税効果会計に関する注記〕

1. 繰延税金資産及び繰延税金負債の発生の主な原因別内訳

(単位: 千円)

	第33期 (2020年1月31日)	第34期 (2020年7月31日)
繰延税金資産		
未払事業税損金不算入額	11	13
繰延税金資産合計	11	13
繰延税金資産の純額	11	13

2. 法定実効税率と税効果会計適用後の負担率との間に重要な差異があるときの、当該差異の原因となった主要な項目別の内訳

(単位: %)

	第33期 (2020年1月31日)	第34期 (2020年7月31日)
法定実効税率	31.51	31.46
(調整)		
支払分配金の損金算入額	△28.37	△28.32
その他	△3.12	△3.12
税効果会計適用後の法人税等の負担率	0.02	0.02

〔持分法損益等に関する注記〕

本投資法人には関連会社は一切存在せず、該当事項はありません。

〔関連当事者との取引に関する注記〕

第33期（自 2019年8月1日 至 2020年1月31日）

役員及び個人主要投資主等

属性	氏名	事業の内容又は職業	議決権等の所有 (被所有) 割合 (%)	取引の内容	取引金額 (千円)	科目	期末残高 (千円)
役員及びその近親者	柏崎 和義	本投資法人 執行役員 兼 東急リアル・エステート・インベストメント・マネジメント株式会社 代表取締役	—	東急リアル・エステート・インベストメント・マネジメント株式会社への資産運用報酬の支払	639,097	未払金	321,957

(注1) 上記金額のうち、取引金額には消費税等が含まれていません。

(注2) 取引条件及び取引条件の決定方針等

本投資法人の執行役員である柏崎和義が第三者（東急リアル・エステート・インベストメント・マネジメント株式会社）の代表者として行なった取引であり、本投資法人の規約に定められた取引条件によっています。

第34期（自 2020年2月1日 至 2020年7月31日）

役員及び個人主要投資主等

属性	氏名	事業の内容又は職業	議決権等の所有 (被所有) 割合 (%)	取引の内容	取引金額 (千円)	科目	期末残高 (千円)
役員及びその近親者	柏崎 和義	本投資法人 執行役員 兼 東急リアル・エステート・インベストメント・マネジメント株式会社 代表取締役	—	東急リアル・エステート・インベストメント・マネジメント株式会社への資産運用報酬の支払	668,649	未払金	339,441

(注1) 上記金額のうち、取引金額には消費税等が含まれていません。

(注2) 取引条件及び取引条件の決定方針等

本投資法人の執行役員である柏崎和義が第三者（東急リアル・エステート・インベストメント・マネジメント株式会社）の代表者として行なった取引であり、本投資法人の規約に定められた取引条件によっています。

〔資産除去債務に関する注記〕

該当事項はありません。

〔賃貸等不動産に関する注記〕

本投資法人では、主として東京都心5区地域及び東急沿線地域（注1）に立地する賃貸オフィスビル、賃貸商業施設、賃貸住宅、そのいずれかを含む複合施設（土地を含む）を所有しています。これら賃貸等不動産の期末における貸借対照表計上額、期中増減額及び時価は以下の通りです。

（単位：千円）

		第33期 自 2019年8月1日 至 2020年1月31日	第34期 自 2020年2月1日 至 2020年7月31日
貸借対照表計上額 （注2）	期首残高	214,720,042	214,240,641
	期中増減額（注3）	△479,400	△627,571
	期末残高	214,240,641	213,613,070
期末時価（注4）		291,721,700	293,200,000

（注1）「地域」については、「東京都心5区地域」を都心5区（千代田区、中央区、港区、新宿区、渋谷区）及び都心5区に準ずる商業用不動産集積地（池袋周辺地域、後楽周辺地域、上野周辺地域等）と区分しています。

また、「東急沿線地域」を東急沿線拠点地域（渋谷区）及びその他東急沿線地域（東京都（品川区、目黒区、世田谷区、大田区、町田市）、神奈川県横浜市（港北区、神奈川区、中区、西区、緑区、青葉区、都筑区）、神奈川県川崎市（中原区、高津区、宮前区）、神奈川県大和市）と区分しています。なお、渋谷区は、東京都心5区地域と東急沿線地域の両方に含まれます。「その他」は東京都心5区地域及び東急沿線地域を除く東京都、神奈川県、埼玉県、千葉県を中心とした首都圏と区分しています。

（注2）貸借対照表計上額は取得価額（取得に伴う付帯費用を含みます。）から減価償却累計額を控除した金額です。

（注3）期中増減額のうち、第33期の主な増加額はKN自由が丘プラザの信託受益権の準共有持分割合49%（1,562,258千円）の取得及び世田谷ビジネススクエアのエレベーター改修工事等の資本的支出（635,433千円）によるものであり、主な減少額はTOKYU REIT赤坂檜町ビルの信託受益権の準共有持分割合49%（1,677,525千円）の譲渡及び減価償却費（986,562千円）の計上によるものです。

第34期の主な増加額はKN自由が丘プラザの信託受益権の準共有持分割合51%（1,617,226千円）の取得及び世田谷ビジネススクエアのエレベーター改修工事等の資本的支出（469,195千円）によるものであり、主な減少額はTOKYU REIT赤坂檜町ビルの信託受益権の準共有持分割合51%（1,738,592千円）の譲渡及び減価償却費（973,586千円）の計上によるものです。

（注4）期末時価は、社外の不動産鑑定士による鑑定評価額を記載しています。

なお、賃貸等不動産に関する損益は、前記「〔損益計算書に関する注記〕」に記載の通りです。

[セグメント情報等に関する注記]

(セグメント情報)

本投資法人は、不動産賃貸事業の単一セグメントであるため、記載を省略しています。

(関連情報)

第33期（自 2019年8月1日 至 2020年1月31日）

1. 製品及びサービスに関する情報

単一の製品・サービスの区分の外部顧客への売上高が損益計算書の営業収益の90%を超えるため、記載を省略しています。

2. 地域に関する情報

(1) 営業収益

本邦の外部顧客への営業収益が損益計算書の営業収益の90%を超えるため、記載を省略しています。

(2) 有形固定資産

本邦に所在している有形固定資産の金額が貸借対照表の有形固定資産の金額の90%を超えるため、記載を省略しています。

3. 主要な顧客に関する情報

(単位：千円)

相手先	営業収益	関連するセグメント
利害関係者（注）	1, 219, 758	不動産賃貸事業

(注) 「利害関係者」とは以下の i から vii までのいずれかに掲げる者をいいます。

- i. 東急㈱
- ii. 東急㈱の連結子会社
- iii. 東急㈱又は東急㈱の連結子会社の意向を受けて設立されたそれらによる匿名組合出資その他の出資の比率が過半である特定目的会社又は特別目的事業体
- iv. 東急㈱の連結決算上の関連会社
- v. 東急不動産ホールディングス
- vi. 東急不動産ホールディングスの連結子会社
- vii. 東急不動産ホールディングス又は東急不動産ホールディングスの連結子会社の意向を受けて設立されたそれらによる匿名組合出資その他の出資の比率が過半である特定目的会社及び特別目的会社

第34期（自 2020年2月1日 至 2020年7月31日）

1. 製品及びサービスに関する情報

単一の製品・サービスの区分の外部顧客への売上高が損益計算書の営業収益の90%を超えるため、記載を省略しています。

2. 地域に関する情報

(1) 営業収益

本邦の外部顧客への営業収益が損益計算書の営業収益の90%を超えるため、記載を省略しています。

(2) 有形固定資産

本邦に所在している有形固定資産の金額が貸借対照表の有形固定資産の金額の90%を超えるため、記載を省略しています。

3. 主要な顧客に関する情報

(単位：千円)

相手先	営業収益	関連するセグメント
利害関係者（注）	1, 198, 825	不動産賃貸事業

(注) 「利害関係者」とは以下の i から vii までのいずれかに掲げる者をいいます。

- i. 東急㈱
- ii. 東急㈱の連結子会社

- iii. 東急㈱又は東急㈱の連結子会社の意向を受けて設立されたそれらによる匿名組合出資その他の出資の比率が過半である特定目的会社又は特別目的事業体
- iv. 東急㈱の連結決算上の関連会社
- v. 東急不動産ホールディングス
- vi. 東急不動産ホールディングスの連結子会社
- vii. 東急不動産ホールディングス又は東急不動産ホールディングスの連結子会社の意向を受けて設立されたそれらによる匿名組合出資その他の出資の比率が過半である特定目的会社及び特別目的会社

[1口当たり情報に関する注記]

	第33期	第34期
	自 2019年8月1日 至 2020年1月31日	自 2020年2月1日 至 2020年7月31日
1口当たり純資産額	117,041円	117,688円
1口当たり当期純利益	3,662円	3,944円

(注1) 1口当たり当期純利益は、当期純利益を日数加重平均投資口数で除することにより算定しています。

また、潜在投資口調整後1口当たり当期純利益については、潜在投資口がないため記載していません。

(注2) 1口当たり当期純利益の算定上の基礎は、以下の通りです。

	第33期	第34期
	自 2019年8月1日 至 2020年1月31日	自 2020年2月1日 至 2020年7月31日
当期純利益 (千円)	3,580,684	3,855,798
普通投資主に帰属しない金額 (千円)	—	—
普通投資口に係る当期純利益 (千円)	3,580,684	3,855,798
期中平均投資口数 (口)	977,600	977,600

[重要な後発事象に関する注記]

1. 資産の譲渡及び取得

2020年9月14日付で、下記の資産の譲渡及び取得を決定し、2020年9月28日付で、下記 (a) の資産の第1回目の譲渡及び (b) の資産の取得を完了しました。

(a) 資産の譲渡

- i. 譲渡資産 : 国内不動産 (事業用定期借地権の付着した土地の所有権)
- ii. 物件名称 : OKIシステムセンター (底地)
- iii. 譲渡価額 (注1) : 合計6,850百万円 (それぞれ共有持分の形式で3回 (共有持分40%、共有持分30%及び共有持分30%; 以下ではこれらを単に「第1回」、「第2回」、「第3回」と呼称することがあります。) に分けて譲渡することを予定しており、譲渡価額は以下の通りです。)
 - 第1回: 2,740百万円 (共有持分40%)
 - 第2回: 2,055百万円 (共有持分30%)
 - 第3回: 2,055百万円 (共有持分30%)
- iv. 契約日 : 2020年9月14日
- v. 譲渡日 : 第1回: 2020年9月28日 (共有持分40%)
 - 第2回: 2021年12月24日 (共有持分30%)
 - 第3回: 2022年2月25日 (共有持分30%)
- vi. 譲渡先 : 国内事業会社 (注2)
- vii. 不動産等売却益及び圧縮積立金の計上: 2021年1月期 (第35期) に不動産等売却益760百万円及び圧縮積立金繰入額382百万円、2022年1月期 (第37期) 及び2022年7月期 (第38期) に不動産等売却益570百万円をそれぞれ計上する見込みです。

(注1) 「譲渡価額」は、当該資産の譲渡に要する諸費用 (公租公課等) を含まない金額を記載しています。

(注2) 名称等の開示については、譲渡先からの同意が得られていないため、非開示としています。

本投資法人・本資産運用会社と、譲渡先との間には、記載すべき資本関係・人的関係はなく、また、当該譲渡先は、本投資法人・本資産運用会社の関連当事者でもありません。

(b) 資産の取得

- i. 取得資産 : 国内不動産を主な信託財産とする信託受益権
- ii. 物件名称 : OKIビジネスセンター 5号館
- iii. 取得価額(注1) : 11,900百万円
- iv. 契約日 : 2020年9月14日
- v. 取得日 : 2020年9月28日
- vi. 取得先 : 国内事業会社(注2)
- vii. 取得資金 : OKIシステムセンター(底地)の譲渡代金及び借入金

(注1) 「取得価額」は、当該資産の取得に要する諸費用(公租公課等)を含まない金額を記載しています。

(注2) 名称等の開示については、取得先からの同意が得られていないため、非開示としています。

本投資法人・本資産運用会社と、取得先との間には、記載すべき資本関係・人的関係はなく、また、当該取得先は、本投資法人・本資産運用会社の関連当事者でもありません。

2. 投資法人債の発行

2019年11月22日に開催した本投資法人役員会における「募集投資法人債を引き受ける者の募集に関する事項に係る件」に基づき、2020年10月29日に投資法人債を発行し、払込みが完了しています。

第8回無担保投資法人債

- 名称 : 東急リアル・エステート投資法人第8回無担保投資法人債
(特定投資法人債間限定同順位特約付)
- 発行総額 : 金30億円
- 払込金額 : 各投資法人債の金額100円につき金100円
- 償還金額 : 各投資法人債の金額100円につき金100円
- 利率 : 年0.51%
- 担保・保証 : 無担保・無保証
- 償還期限 : 2030年10月29日にその総額を償還。
買入消却は、払込期日の翌日以降、振替機関が別途定める場合を除き、いつでもこれを行うことができる。
- 利払日 : 毎年4月29日及び10月29日
- 引受人 : S M B C 日興証券株式会社及びみずほ証券株式会社
- 資金使途 : 2020年12月28日に返済期日が到来する短期借入金の返済資金の一部に充当する。

(7) 【附属明細表】

① 有価証券明細表

該当事項はありません。

② デリバティブ取引及び為替予約取引の契約額等及び時価の状況表

該当事項はありません。

③ 不動産等明細表のうち総括表

(単位：千円)

資産の種類	当期首 残高	当期 増加額	当期 減少額	当期末 残高	減価償却 累計額又は 償却累計額	当期 償却額	差引 当期末 残高	摘要
有形 固定 資産	建物	13,995,522	41,529	—	14,037,051	4,874,499	244,738	9,162,552 (注2)
	構築物	187,399	970	—	188,369	81,239	4,732	107,130 (注3)
	機械及び装置	108,824	—	—	108,824	101,349	3,120	7,475
	工具、器具及び備品	96,893	777	—	97,670	73,734	4,457	23,935 (注4)
	土地	62,739,535	1,714	—	62,741,249	—	—	62,741,249 (注5)
	建設仮勘定	89,766	473	253	89,986	—	—	89,986 (注6) (注7)
	信託建物	45,520,500	445,627	433,650	45,532,476	19,906,502	672,525	25,625,974 (注8) (注9)
	信託構築物	742,234	7,939	—	750,173	478,474	11,555	271,699 (注10)
	信託機械及び装置	1,049,852	9,761	9,432	1,050,181	965,157	12,905	85,023 (注11) (注9)
	信託工具、器具及び備品	513,480	36,035	9,820	539,696	395,953	19,287	143,743 (注12)
	信託土地	115,304,012	1,542,067	1,504,652	115,341,428	—	—	115,341,428 (注13) (注9)
	信託建設仮勘定	11,076	1,360	2,454	9,982	—	—	9,982 (注14) (注15)
小計	240,359,098	2,088,256	1,960,262	240,487,092	26,876,909	973,322	213,610,182	
無形 固定 資産	その他	10,807	—	—	10,807	6,951	810	3,856
	信託その他 無形固定資産	30,196	—	—	30,196	27,331	246	2,865
	小計	41,004	—	—	41,004	34,282	1,057	6,722
合計	240,400,103	2,088,256	1,960,262	240,528,097	26,911,192	974,379	213,616,904	

(注1) 不動産信託受益権についても含めて記載しています。

(注2) 当期増加額は、主にTOKYU REIT下北沢スクエアの美装工事によるものです。

(注3) 当期増加額は、主に東急銀座二丁目ビルの地下1階浸水対策工事によるものです。

(注4) 当期増加額は、主にTOKYU REIT下北沢スクエアのサイクルスタンド設置によるものです。

(注5) 当期増加額は、TOKYU REIT下北沢スクエアの不動産取得税によるものです。

(注6) 当期増加額は、主にTOKYU REIT新宿ビルの空調ドレン配管調査によるものです。

(注7) 当期減少額は、TOKYU REIT渋谷Rビルの高圧引込ケーブル更新工事によるものです。

(注8) 当期増加額は、主に世田谷ビジネススクエアのエレベーター改修工事によるものです。

(注9) 当期減少額は、主にTOKYU REIT赤坂檜町ビルの信託受益権の準共有持分割合51%の譲渡によるものです。

(注10) 当期増加額は、主に世田谷ビジネススクエアの中低層棟屋上防水工事によるものです。

(注11) 当期増加額は、秋葉原三和東洋ビルの機械式駐車場整備工事及びcocotiの機械式駐車場システム改修工事によるものです。

(注12) 当期増加額及び当期減少額は、世田谷ビジネススクエアのセキュリティ設備改修工事によるものです。

(注13) 当期増加額は、KN自由が丘プラザの信託受益権の準共有持分割合51%の取得によるものです。

(注14) 当期増加額は、主に赤坂四丁目ビルのエントランス・サイン設計によるものです。

(注15) 当期減少額は、主に東急番町ビルの屋上リニューアル工事によるものです。

④ その他特定資産の明細表

不動産信託受益権については、「③ 不動産等明細表のうち総括表」に含めて記載しています。

⑤ 投資法人債明細表

(単位：千円)

銘柄	発行年月日	当期首 残高	当期 減少額	当期末 残高	利率 (%)	償還期限	用途	摘要
第3回無担保投資法人債	2012年10月22日	3,000,000	—	3,000,000	1.47000	2022年10月21日	借換資金	無担保・ 無保証 (注1)
第5回無担保投資法人債	2014年3月11日	3,000,000	—	3,000,000	0.68200	2021年3月11日		無担保・ 無保証 (注1) (注2)
第6回無担保投資法人債	2019年10月24日	1,000,000	—	1,000,000	0.54000	2029年10月24日		無担保・ 無保証 (注1)
第7回無担保投資法人債		1,000,000	—	1,000,000	1.00000	2039年10月24日		
合計	—	8,000,000	—	8,000,000	—	—	—	—

(注1) 特定投資法人債間限定同順位特約が付されています。

(注2) 当期末において、貸借対照表上、1年内償還予定の投資法人債として負債に計上しています。

(注3) 投資法人債の貸借対照表日後5年以内における1年ごとの償還予定額の総額は以下のとおりです。

(単位：千円)

	1年以内	1年超2年以内	2年超3年以内	3年超4年以内	4年超5年以内
投資法人債	3,000,000	—	3,000,000	—	—

⑥ 借入金等明細表

(単位：千円)

区分	借入先	当期首 残高	当期 増加額	当期 減少額	当期末 残高	平均 利率 (%)	返済期限	用途	摘要
三井住友信託銀行株式会社	2,900,000	—	—	2,900,000	1.53375	2020年12月25日	無担保・無保証 (注2)(注3)		
株式会社三菱UFJ銀行	1,500,000	—	1,500,000	—	1.45125	2020年6月25日	無担保・無保証 (注2)		
みずほ信託銀行株式会社	1,500,000	—	—	1,500,000	1.91375	2023年6月27日			
株式会社日本政策投資銀行	1,000,000	—	—	1,000,000					
三井住友海上火災保険株式 会社	500,000	—	500,000	—	1.47250	2020年6月27日			
農林中央金庫	500,000	—	500,000	—	1.51375	2021年7月31日	無担保・無保証 (注2)(注3)		
第一生命保険株式会社	2,500,000	—	—	2,500,000					
日本生命保険相互会社	500,000	—	—	500,000	1.21000	2020年12月25日			
三井住友信託銀行株式会社	2,500,000	—	—	2,500,000					
株式会社三菱UFJ銀行	2,000,000	—	—	2,000,000	1.57750	2024年2月25日	無担保・無保証 (注2)		
株式会社日本政策投資銀行	5,000,000	—	—	5,000,000					
株式会社みずほ銀行	1,000,000	—	—	1,000,000	1.05250	2021年6月25日	無担保・無保証 (注2)(注3)		
三井住友海上火災保険株式 会社	1,000,000	—	—	1,000,000					
株式会社三菱UFJ銀行	800,000	—	—	800,000	0.96875	2021年10月22日	無担保・無保証 (注2)		
株式会社みずほ銀行	800,000	—	—	800,000					
株式会社三菱UFJ銀行	800,000	—	—	800,000					
三井住友信託銀行株式会社	1,600,000	—	—	1,600,000					
株式会社日本政策投資銀行	5,000,000	—	—	5,000,000	1.26125	2025年6月25日			

区分	借入先	当期首 残高	当期 増加額	当期 減少額	当期末 残高	平均 利率 (%)	返済期限	使途	摘要
三井住友信託銀行株式会社	2,000,000	—	—	2,000,000					
株式会社みずほ銀行	1,700,000	—	—	1,700,000	0.89250	2022年11月11日			
大同生命保険株式会社	500,000	—	—	500,000	0.85875	2022年12月25日			
大同生命保険株式会社	1,500,000	—	—	1,500,000	0.57130	2023年3月10日			
株式会社三菱UFJ銀行	500,000	—	—	500,000	0.45630	2023年6月27日			
三井住友信託銀行株式会社	3,500,000	—	—	3,500,000	0.56000	2021年12月27日			
日本生命保険相互会社	1,500,000	—	—	1,500,000	0.50000	2022年1月31日			
三井住友信託銀行株式会社	2,000,000	—	—	2,000,000	0.56093	2022年5月25日			
三井住友信託銀行株式会社	1,000,000	—	—	1,000,000	0.55529				
三井住友信託銀行株式会社	1,000,000	—	—	1,000,000	0.62116	2023年11月25日			
株式会社みずほ銀行	2,000,000	—	—	2,000,000	0.61773	2023年12月27日			
農林中央金庫	1,000,000	—	—	1,000,000	0.63573	2024年1月25日			
株式会社日本政策投資銀行	5,000,000	—	—	5,000,000	0.90880	2028年1月25日			
日本生命保険相互会社	500,000	—	—	500,000	0.58000	2023年7月31日			
株式会社三菱UFJ銀行	2,500,000	—	—	2,500,000	0.62827	2024年9月26日			
株式会社三菱UFJ銀行	2,500,000	—	—	2,500,000	0.65250	2025年3月26日			
日本生命保険相互会社	1,500,000	—	—	1,500,000	0.60000	2023年10月10日			
株式会社三菱UFJ銀行	500,000	—	—	500,000	0.68569	2025年12月25日			
第一生命保険株式会社	2,000,000	—	—	2,000,000	0.90260	2028年7月31日			
株式会社みずほ銀行	1,700,000	—	—	1,700,000	0.72652	2026年5月12日			
農林中央金庫	3,000,000	—	—	3,000,000	0.60380	2027年1月28日			
株式会社三菱UFJ銀行	2,000,000	—	—	2,000,000	0.56116	2027年5月27日			
株式会社三菱UFJ銀行	1,500,000	—	—	1,500,000	0.46789	2027年6月28日			
株式会社三菱UFJ銀行	400,000	—	—	400,000	0.48124				
三井住友信託銀行株式会社	400,000	—	—	400,000	0.50641				
株式会社三菱UFJ銀行	1,400,000	—	—	1,400,000	0.46876	2028年2月29日			
株式会社三菱UFJ銀行	2,000,000	—	—	2,000,000	0.55395				
株式会社みずほ銀行	500,000	—	—	500,000	0.64089	2028年12月25日			
第一生命保険株式会社	1,000,000	—	—	1,000,000	0.82000	2032年1月27日			
株式会社三菱UFJ銀行	—	1,500,000	—	1,500,000	0.60137	2028年12月25日			
株式会社日本政策投資銀行	—	4,000,000	—	4,000,000	0.67380	2030年6月25日			
三井住友海上火災保険株式 会社	—	500,000	—	500,000	0.49250	2027年6月29日			
農林中央金庫	—	500,000	—	500,000	0.55000	2028年6月29日			
小計	84,000,000	6,500,000	6,500,000	84,000,000					
合計	84,000,000	6,500,000	6,500,000	84,000,000					

(注1) 「平均利率」は、期中の加重平均を記載しています。

(注2) 本投資法人の財務状況によって、金利の付加、キャッシュ・リザーブ積立額の付加、資産の取得及び処分制限、債務負担行為及び支払の制限、配当の制限、追加担保の提供等の財務制限を受けることがあります。

(注3) 当期末において、貸借対照表上、1年内返済予定の長期借入金として流動負債に計上しています。

(注4) 長期借入金の貸借対照表日後5年以内における1年ごとの返済予定額の総額は以下のとおりです。

(単位：千円)

	1年以内	1年超2年以内	2年超3年以内	3年超4年以内	4年超5年以内
長期借入金	12,400,000	16,000,000	7,200,000	10,500,000	10,000,000

2 【投資法人の現況】

【純資産額計算書】

(2020年7月31日現在)

I	資産総額	220,068,308千円
II	負債総額	105,016,439千円
III	純資産総額 (I - II)	115,051,869千円
IV	発行済数量	977,600口
V	1 単位当たり純資産額 (III / IV)	117,688円

第6【販売及び買戻しの実績】

計算期間	販売日	販売口数（口）	買戻し口数（口）
第29期 自 2017年8月1日 至 2018年1月31日		該当なし	
第30期 自 2018年2月1日 至 2018年7月31日		該当なし	
第31期 自 2018年8月1日 至 2019年1月31日		該当なし	
第32期 自 2019年2月1日 至 2019年7月31日		該当なし	
第33期 自 2019年8月1日 至 2020年1月31日		該当なし	
第34期 自 2020年2月1日 至 2020年7月31日		該当なし	

第7【参考情報】

第34期計算期間中及びそれ以降に以下の書類を提出しました。

2020年4月24日 有価証券報告書（第33期：自 2019年8月1日 至 2020年1月31日）

2020年10月23日 発行登録追補書類

独立監査人の監査報告書

2020年10月29日

東急リアル・エステート投資法人
役員会 御中

PwCあらた有責任監査法人
東京事務所

指定有限責任社員 業務執行社員	公認会計士	荒川	進
指定有限責任社員 業務執行社員	公認会計士	山口	健志

監査意見

当監査法人は、金融商品取引法第193条の2第1項の規定に基づく監査証明を行うため、「投資法人の経理状況」に掲げられている東急リアル・エステート投資法人の2020年2月1日から2020年7月31日までの第34期計算期間の財務諸表、すなわち、貸借対照表、損益計算書、投資主資本等変動計算書、金銭の分配に係る計算書、キャッシュ・フロー計算書、注記表及び附属明細表について監査を行った。

当監査法人は、上記の財務諸表が、我が国において一般に公正妥当と認められる企業会計の基準に準拠して、東急リアル・エステート投資法人の2020年7月31日現在の財産の状態並びに同日をもって終了する計算期間の損益及びキャッシュ・フローの状況を、全ての重要な点において適正に表示しているものと認める。

監査意見の根拠

当監査法人は、我が国において一般に公正妥当と認められる監査の基準に準拠して監査を行った。監査の基準における当監査法人の責任は、「財務諸表監査における監査人の責任」に記載されている。当監査法人は、我が国における職業倫理に関する規定に従って、投資法人から独立しており、また、監査人としてのその他の倫理上の責任を果たしている。当監査法人は、意見表明の基礎となる十分かつ適切な監査証拠を入手したと判断している。

財務諸表に対する経営者及び監督役員の責任

経営者の責任は、我が国において一般に公正妥当と認められる企業会計の基準に準拠して財務諸表を作成し適正に表示することにある。これには、不正又は誤謬による重要な虚偽表示のない財務諸表を作成し適正に表示するために経営者が必要と判断した内部統制を整備及び運用することが含まれる。

財務諸表を作成するに当たり、経営者は、継続企業の前提に基づき財務諸表を作成することが適切であるかどうかを評価し、我が国において一般に公正妥当と認められる企業会計の基準に基づいて継続企業に関する事項を開示する必要がある場合には当該事項を開示する責任がある。

監督役員の責任は、財務報告プロセスの整備及び運用における執行役員の職務の執行を監視することにある。

財務諸表監査における監査人の責任

監査人の責任は、監査人が実施した監査に基づいて、全体としての財務諸表に不正又は誤謬による重要な虚偽表示がないかどうかについて合理的な保証を得て、監査報告書において独立の立場から財務諸表に対する意見を表明することにある。虚偽表示は、不正又は誤謬により発生する可能性があり、個別に又は集計すると、財務諸表の利用者の意思決定に影響を与えると合理的に見込まれる場合に、重要性があると判断される。

監査人は、我が国において一般に公正妥当と認められる監査の基準に従って、監査の過程を通じて、職業的専門家としての判断を行い、職業的懐疑心を保持して以下を実施する。

- 不正又は誤謬による重要な虚偽表示リスクを識別し、評価する。また、重要な虚偽表示リスクに対応した監査手続を立案し、実施する。監査手続の選択及び適用は監査人の判断による。さらに、意見表明の基礎となる十分かつ適切な監査証拠を入手する。
- 財務諸表監査の目的は、内部統制の有効性について意見表明するためのものではないが、監査人は、リスク評価の実施に際して、状況に応じた適切な監査手続を立案するために、監査に関連する内部統制を検討する。
- 経営者が採用した会計方針及びその適用方法の適切性、並びに経営者によって行われた会計上の見積りの合理性及び関連する注記事項の妥当性を評価する。

- ・ 経営者が継続企業を前提として財務諸表を作成することが適切であるかどうか、また、入手した監査証拠に基づき、継続企業の前提に重要な疑義を生じさせるような事象又は状況に関して重要な不確実性が認められるかどうか結論付ける。継続企業の前提に関する重要な不確実性が認められる場合は、監査報告書において財務諸表の注記事項に注意を喚起すること、又は重要な不確実性に関する財務諸表の注記事項が適切でない場合は、財務諸表に対して除外事項付意見を表明することが求められている。監査人の結論は、監査報告書日までに入手した監査証拠に基づいているが、将来の事象や状況により、投資法人は継続企業として存続できなくなる可能性がある。
- ・ 財務諸表の表示及び注記事項が、我が国において一般に公正妥当と認められる企業会計の基準に準拠しているかどうかとともに、関連する注記事項を含めた財務諸表の表示、構成及び内容、並びに財務諸表が基礎となる取引や会計事象を適正に表示しているかどうかを評価する。

監査人は、執行役員に対して、計画した監査の範囲とその実施時期、監査の実施過程で識別した内部統制の重要な不備を含む監査上の重要な発見事項、及び監査の基準で求められているその他の事項について報告を行う。

監査人は、執行役員に対して、独立性についての我が国における職業倫理に関する規定を遵守したこと、並びに監査人の独立性に影響を与えると合理的に考えられる事項、及び阻害要因を除去又は軽減するためにセーフガードを講じている場合はその内容について報告を行う。

利害関係

投資法人と当監査法人又は業務執行社員との間には、公認会計士法の規定により記載すべき利害関係はない。

以 上

-
- (注) 1. 上記は監査報告書の原本に記載された事項を電子化したものであり、その原本は本投資法人(有価証券報告書提出会社)が別途保管しております。
2. X B R L データは監査の対象には含まれていません。